

Carta Social Municipal de Ourém

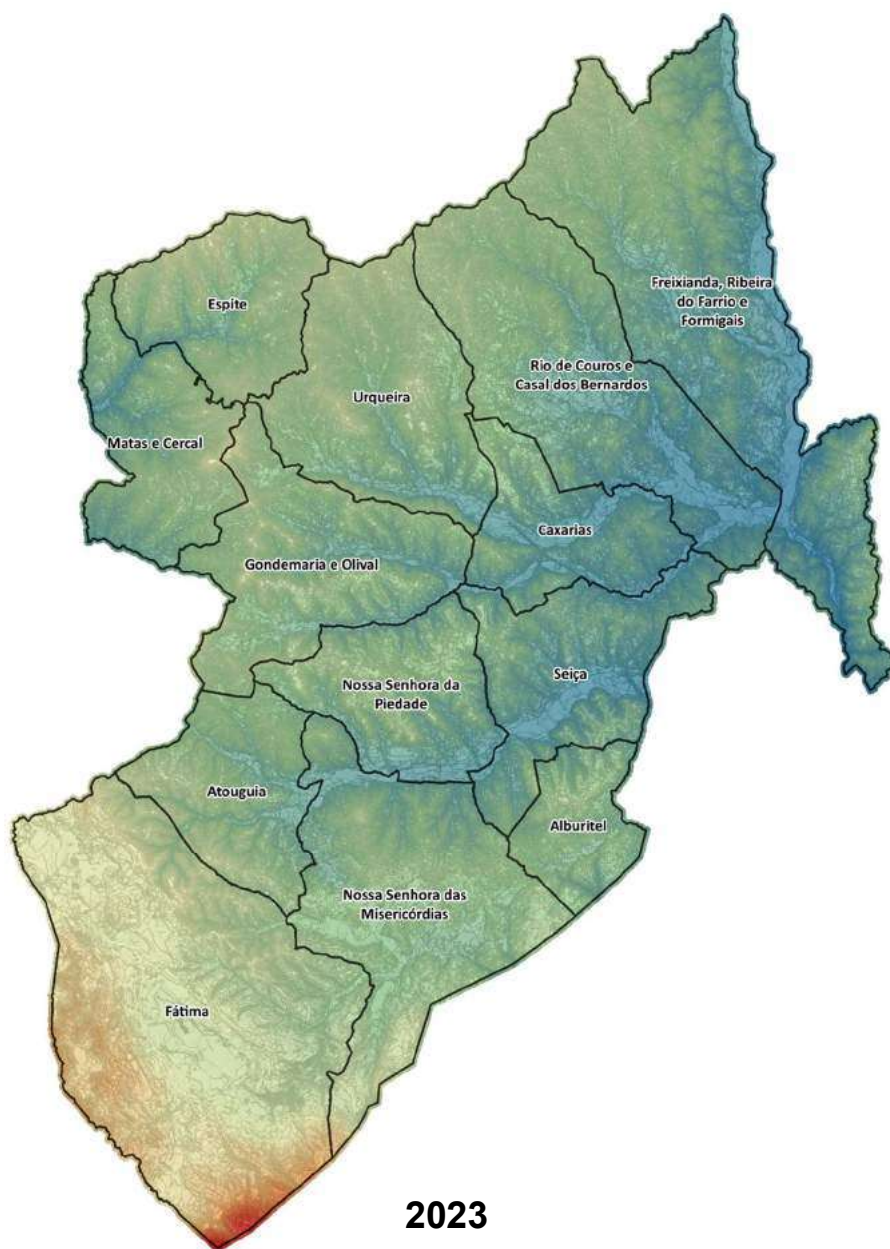

2023

www.ourem.pt

Título	Carta Social Municipal
Autoria e Organização	Serviço de Ação Social e Saúde Divisão de Educação e Vida Saudável - extinta
Município	Ourém
Comunidade Intermunicipal	Médio Tejo
Presidente da Câmara Municipal Presidente do CLASO	Luís Miguel Marques Grossinho Coutinho Albuquerque
Vereadora dos Pelouros - Assuntos Sociais, Educação e Saúde	Micaela Abrantes dos Santos Durão
Agradecimentos e Parcerias	Entidades com e sem fins lucrativos do concelho de Ourém e Parceiros Sociais; Divisão de Recursos Humanos Fiscalização Contencioso e Informática – Gabinete de Informática
Aprovada pela Câmara	04/09/2023 e 04/12/2023
Aprovada pelo CLASO	13/10/2023
Aprovada pela Assembleia Municipal	15/12/2023
Ano	2023

Listagem de Siglas

1º CEB - 1º Ciclo Ensino Básico

AAAF - Atividades de Animação e Apoio à Família

ACISO - Associação Empresarial Ourém - Fátima

ACITI - Associação de Caxarias para a Infância e Terceira Idade

ACRA - Associação Cultural e Recreativa de Alburitel

AE - Agrupamento de Escolas

AEC - Atividades de Enriquecimento Curricular

APDAF - Associação para a Promoção e Dinamização do Apoio à Família

CAF - Componente de Apoio à Família

CATL - Centro de Atividades Tempos Livres

CLAIM - Centro Local de Apoio à Integração de Migrantes

CPCJ - Comissões de Proteção de Crianças e Jovens

CQ – Centro Qualifica

CRIF - Centro de Reabilitação e Integração de Fátima

CRIO - Centro de Reabilitação e Integração de Ourém

DGACCP - Direção Geral dos Assuntos Consulares e Comunidades Portuguesas

DL – Decreto-Lei

EB1 - Escola Básica do 1º Ciclo

ECSM-PA - Equipa Comunitária de Saúde Mental da População Adulta

EMMILEA - Equipa Móvel Multidisciplinar de Intervenção Local Especializada e de Autoajuda

GAID - Gabinete de Apoio ao Investidor da Diáspora

GIP - Gabinetes de Inserção Profissional

IEFP – Instituto de Emprego e Formação Profissional

INE - Instituto Nacional de Estatística

INSIGNARE - Associação de Ensino e Formação

IRS - Imposto sobre o Rendimento de Pessoas Singulares

JI – Jardim de Infância

NUT - Nomenclatura de Unidade Territorial

POAPMC - Programa Operacional de Apoio às Pessoas Mais Carenciadas

RSI – Rendimento Social de Inserção

UCC - Unidade de Cuidados Continuados

UCSP – Unidade de Cuidados de Saúde Personalizados

USF - Unidade de Saúde Familiar

Mensagem do Presidente.....	4
Nota Introdutória	6
Capítulo I. Caracterização Sociodemográfica	7
Capítulo II. Respostas Sociais por áreas de intervenção.....	15
2.1. Área de Intervenção: Infância e Juventude	16
2.1.1. Participantes: Crianças e Jovens	16
2.1.2. Crianças e Jovens em Situação de Perigo.....	22
2.2. Área de Intervenção: Deficiência.....	23
2.2.1. Crianças e Jovens com Deficiência.....	23
2.2.2. Pessoa Adulta com Deficiência	23
2.2.3. Pessoas em Situação de Dependência.....	24
2.3. Área Intervenção: População Adulta	25
2.3.1. Pessoas Idosas.....	25
2.4. Área Intervenção: Família e Comunidade	29
2.4.1. Pobreza e/ou exclusão social.....	29
2.4.2. Comportamentos aditivos: Toxicodependência.....	30
2.4.3. Voluntariado.....	30
2.4.4. Proteção e Segurança	30
2.5. Área de Intervenção: Vítimas de Violência Doméstica	31
2.5.1. Pessoas Vítimas de Violência Doméstica	31
2.6. Área de Intervenção: Migrantes e Refugiados	32
2.6.1. População Imigrante.....	32
2.6.2. População Emigrante	32
2.7. Área de Intervenção: Emprego e Formação Profissional.....	33
2.7.1. População em Situação de Desemprego	33
2.7.2. População Adulta.....	33
2.7.3. Empresas e/ ou Empreendedores	33
2.8. Área de Intervenção: Saúde	35
2.8.1. Atendimento a emergências públicas.....	35
2.8.2. Comunidade.....	35
2.8.3. Pessoas com Demência e/ou Grandes Dependências.....	36
2.9. Saúde Mental.....	37
2.9.1. Pessoas com demência.....	37
Capítulo III. Distribuição das respostas sociais por concelho	38
3.1. Área de Intervenção: Infância e Juventude	38
3.1.1. Participantes: Crianças e Jovens	38
3.1.2. Participantes: Crianças e Jovens em Perigo.....	61
3.2. Área de Intervenção: Deficiência.....	63

3.2.1.	Participantes: Crianças e Jovens com Deficiência	63
3.2.2.	Participantes: Pessoa Adulta com Deficiência	68
3.2.3.	Participantes: Pessoas em Situação de Dependência	72
3.3.	Área de Intervenção: Envelhecimento	75
3.3.1.	Participantes: Pessoas Idosas	75
3.4.	Área de Intervenção: Família e Comunidade	84
3.4.1.	Participantes: Pessoas em situação de pobreza e/ou exclusão social	84
3.4.2.	Participantes: Pessoas com Comportamentos Aditivos - Toxicodependência	97
3.4.3.	Participantes: Voluntários	98
3.4.4.	Participantes: Comunidade	99
3.5.	Área de Intervenção: Violência Doméstica	100
3.5.1.	Participantes: Pessoas vítimas de violência	100
3.6.	Área de Intervenção: Migração e Refugiados	101
3.6.1.	Participantes: Imigrante	101
3.6.2.	Participantes: Emigrante	104
3.7.	Área de Intervenção: Emprego e Formação Profissional	106
3.7.1.	Participantes: Desempregados e à Procura do 1.º Emprego	106
3.7.2.	Participantes: Adultos	109
3.7.3.	Participantes: Empreendedores / Empresas	110
3.8.	Área de Intervenção: Saúde	116
3.8.1.	Participantes: Comunidade	116
3.8.2.	Participantes: Pessoas com Demência e/ou Grandes Dependências	121
3.9.	Área de Intervenção: Saúde Mental	125
3.9.1.	Participantes: Doentes de Alzheimer	125
	Análise prospetiva	128
	Considerações finais	134
	Anexo I	136

Índice de Quadros

Quadro 1: Índice da População	9
Quadro 2: Número de Migrantes	12

Índice de Gráficos

Gráfico 1: Densidade populacional por freguesia (em 2011 e 2021)	7
Gráfico 2: Taxa de Variação da População Residente (PORDATA)	8
Gráfico 3: Pirâmide Etária do Município (2021)	9
Gráfico 4: Índice de Envelhecimento	10
Gráfico 5: Saldo Natural	11

Gráfico 6: Taxa de crescimento migratório por local de residência (%).....	11
Gráfico 7: Saldo Migratório.....	13
Gráficos 8, 9, 10 e 11: Caracterização de desempregados no concelho	14

Mensagem do Presidente



A Carta Social Municipal de Ourém apresenta-se como um instrumento de grande relevância e extrema importância, precisamente porque da sua elaboração resulta uma racionalização superior dos meios e dos investimentos sociais, condição que nos garante maior rigor na atribuição dos apoios.

Estamos perante um documento pioneiro e inovador em território ourensense, que se apresenta como um instrumento de análise da dinâmica da Rede de Serviços e Equipamentos Sociais deste nosso Concelho, procurando dar a conhecer as respostas sociais, educativas e de saúde em funcionamento no nosso território.

A Carta Social é igualmente fulcral enquanto garante da manutenção e reforço do papel dinamizador e impulsionador do Município de Ourém, enquanto catalisador da inovação social. A partir deste documento, serão desenvolvidas estratégias de desenvolvimento e monitorização de políticas sociais capazes de assegurar o presente e garantir o futuro.

A elaboração da primeira Carta Social Municipal de Ourém nasce de uma iniciativa pioneira da nossa autarquia, concretizando uma necessidade fundamental, que era também um objetivo primordial do Executivo que tenho a honra de liderar.

O Município de Ourém tem assumido o seu papel enquanto garante de políticas sociais, sobretudo ao longo dos últimos anos, cruelmente marcados pelos contextos bélicos e pandémicos com repercussões negativas no dia a dia de milhares de famílias ourenses.

É nossa convicção de que todos estes objetivos só se alcançam através de um trabalho estruturado e conjunto entre entidades, instituições, empresas e demais organizações. Neste contexto, é de elementar justiça que reconheça e agradeça a todas as instituições sociais do Concelho de Ourém, pelo trabalho que têm vindo a desenvolver e também pela valiosa colaboração prestada ao longo de todo este processo de elaboração da Carta Social.

O Município de Ourém estimula a participação cívica e o exercício de uma cidadania ativa, dois conceitos que entendemos como fulcrais para o desenvolvimento social do nosso território.

A Carta Social consiste em mais um passo decisivo rumo ao tão almejado desenvolvimento. E é nesse sentido que damos passos firmes e sustentados. E também é neste contexto que continuam a ser desenvolvidos programas e projetos estruturantes como o Apoio à Natalidade e à Infância, o Centro Local para a Promoção do Sucesso Educativo, o Centro Local de Apoio à Integração de Migrantes, o Atendimento e Acompanhamento Social, o Rendimento Social de Inserção, o 1.º Direito, o Porta de Entrada, entre muitos outros.

Convictos de que é este o caminho a seguir por um território socialmente desenvolvido, continuaremos empenhados na promoção e dinamização de projetos inovadores, que aportem um impacto positivo, contribuindo para a erradicação da pobreza e combatendo a exclusão social.

Luís Miguel Albuquerque

Presidente da Câmara Municipal de Ourém

Nota Introdutória

A Carta Social Municipal de Ourém, adiante designada por Carta Social, é um instrumento de diagnóstico e de planeamento estratégico e ordenamento prospetivo da rede de serviços e equipamentos sociais ao nível concelhio. É um documento fundamental de apoio à decisão pública em matéria de criação ou desenvolvimento de serviços e equipamentos sociais, por forma a garantir que, ao nível do concelho, se dispõe de uma rede adequadamente dimensionada e distribuída e que responda com eficiência às carências e problemáticas sociais diagnosticadas (n.ºs 1 e 2, do artigo 3.º da Portaria n.º 66/2021, de 17 de maio).

Este instrumento criado e regulado pelo decreto-lei n.º 55/2020, de 12 de agosto e pela portaria n.º 66/2021, de 17 de março, surge da necessidade de reforçar os mecanismos de planeamento territorial e de apoio à tomada de decisão, nomeadamente ao nível da rede de serviços e equipamentos sociais.

A Carta Social tem como finalidade a adequação, otimização e racionalização dos serviços e equipamentos sociais existentes e previstos, bem como a coerência no planeamento do alargamento da rede de serviços e equipamentos. Deve ainda permitir um planeamento conjunto e articulado entre os vários níveis de decisão pública.

A mesma foi realizada em estreita articulação com as entidades que prestam serviços e têm equipamentos sociais no concelho, com a Comunidade Intermunicipal do Médio Tejo, tendo-se também recorrido ao Diagnóstico Social e a outros documentos relevantes.

A Carta Social divide-se pelos seguintes capítulos: caracterização sociodemográfica, caracterização das respostas sociais por área de intervenção, distribuição das respostas sociais por concelho, prospeção e nota conclusiva.

No primeiro capítulo realiza-se um enquadramento socioeconómico e geográfico do concelho. Por sua vez, no segundo capítulo caracteriza-se as respostas sociais por área de intervenção e no terceiro capítulo caracterizam-se as respostas sociais existentes no concelho, georreferenciando-as. No último capítulo efetua-se a prospeção, seguida de considerações finais.

Capítulo I. Caracterização Sociodemográfica

O concelho de Ourém é um município do distrito de Santarém, localizado na região Centro (NUT II) e sub-região Médio Tejo (NUT III). É limitado a leste pelos concelhos de Ferreira do Zêzere e Tomar, a sudeste por Torres Novas, a sul por Alcanena, a oeste pelos concelhos de Leiria e Batalha do distrito de Leiria e a norte por Pombal e Alvaiázere, também pertencentes ao distrito de Leiria. Abrange uma área de 416,55km² e é constituído por 2 cidades (Ourém e Fátima) e 13 freguesias: Alburitel; Atouguia; Caxarias; Espite; Freixianda, Ribeira do Fárrio e Formigais; Gondemaria e Olival; Matas e Cercal; Nossa Senhora das Misericórdias; Nossa Senhora da Piedade; Rio de Couros e Casal dos Bernardos; Seiça; e Urqueira.

O Município está conectado a várias infraestruturas rodoviárias e ferroviárias de grande capacidade.

De acordo com os resultados dos Censos 2021, o concelho de Ourém teve um decrescimento da população de -3,00%, estando atualmente a residir 44.576 habitantes, dos quais 20.894 são homens e 23.682 mulheres. Quanto ao número de agregados familiares regista atualmente 17.443, uma variação positiva de 1,9%.

A densidade populacional é de 108,7hab./km², acima da sub-região do Médio Tejo (69,1hab./km²) e ligeiramente abaixo da linha da média nacional (113,2hab./km²). As freguesias que apresentam maior densidade populacional são Nossa Senhora da Piedade (355,04hab./km²) e Fátima (183,91hab./km²), quanto às de menor densidade populacional Urqueira (45,11hab./km²) e Espite (49,85hab./km²).



Gráfico 1: Densidade populacional por freguesia (em 2011 e 2021)

No gráfico 1 pode-se observar uma ligeira diminuição da mesma no concelho, com as freguesias de Fátima e Nossa Senhora da Piedade a apresentarem uma maior densidade populacional quando comparados com dados de 2011.

Na evolução da população, nos últimos anos, observa-se um decréscimo do grupo etário das crianças e jovens e da população ativa, por outro lado há um aumento da população idosa, conforme se verifica nos gráficos seguintes:

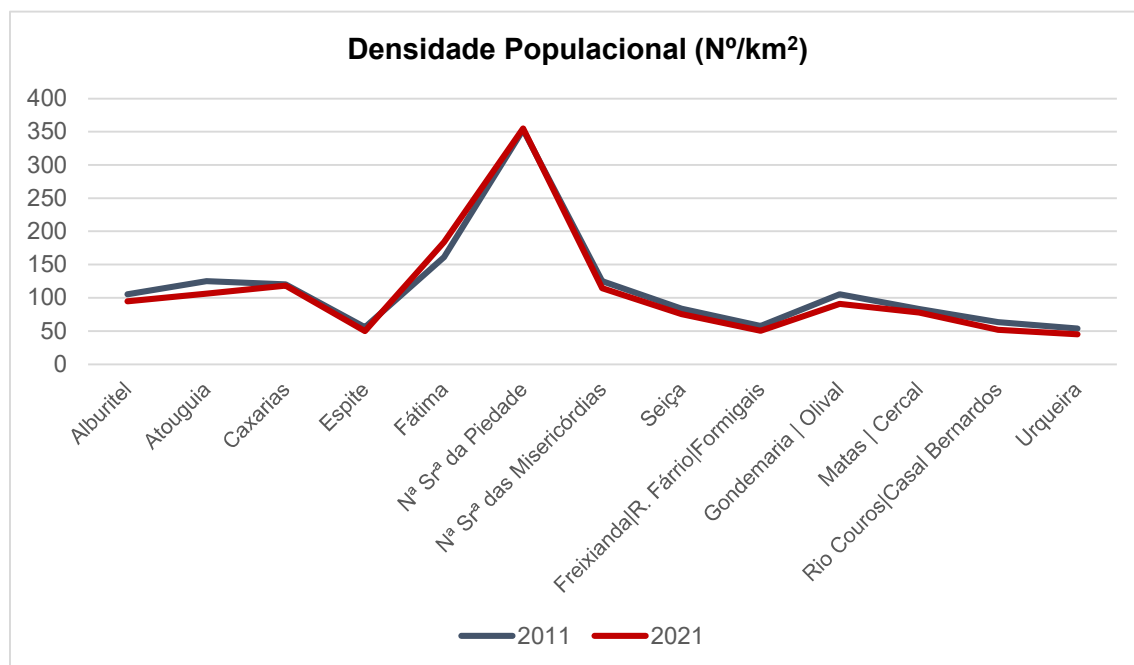

Gráfico 2: Taxa de Variação da População Residente (PORDATA)

Quando comparamos os dados da população residente em 2011 com 2021, observa-se um decréscimo relevante da população, transversal às diferentes freguesias, com exceção da população com 65 ou mais anos, que cresce em todas as freguesias menos na união das freguesias de Matas e Cercal e na freguesia de Espite.

Já a freguesia de Alburitel revela um ligeiro crescimento da população residente dos 0 aos 14 anos, em oposição ao que acontece na freguesia de Fátima onde todos os escalões etários sobem exceto no escalão etário dos 0 aos 14 anos.

Analisando os dados sob a forma de pirâmide etária (gráfico seguinte), podemos verificar que apresenta uma base estreita, indicativa de poucos jovens e, portanto, de uma baixa taxa de natalidade, e um topo mais largo, significativo de uma elevada proporção de idosos em resultado da menor mortalidade e elevada esperança média de vida.

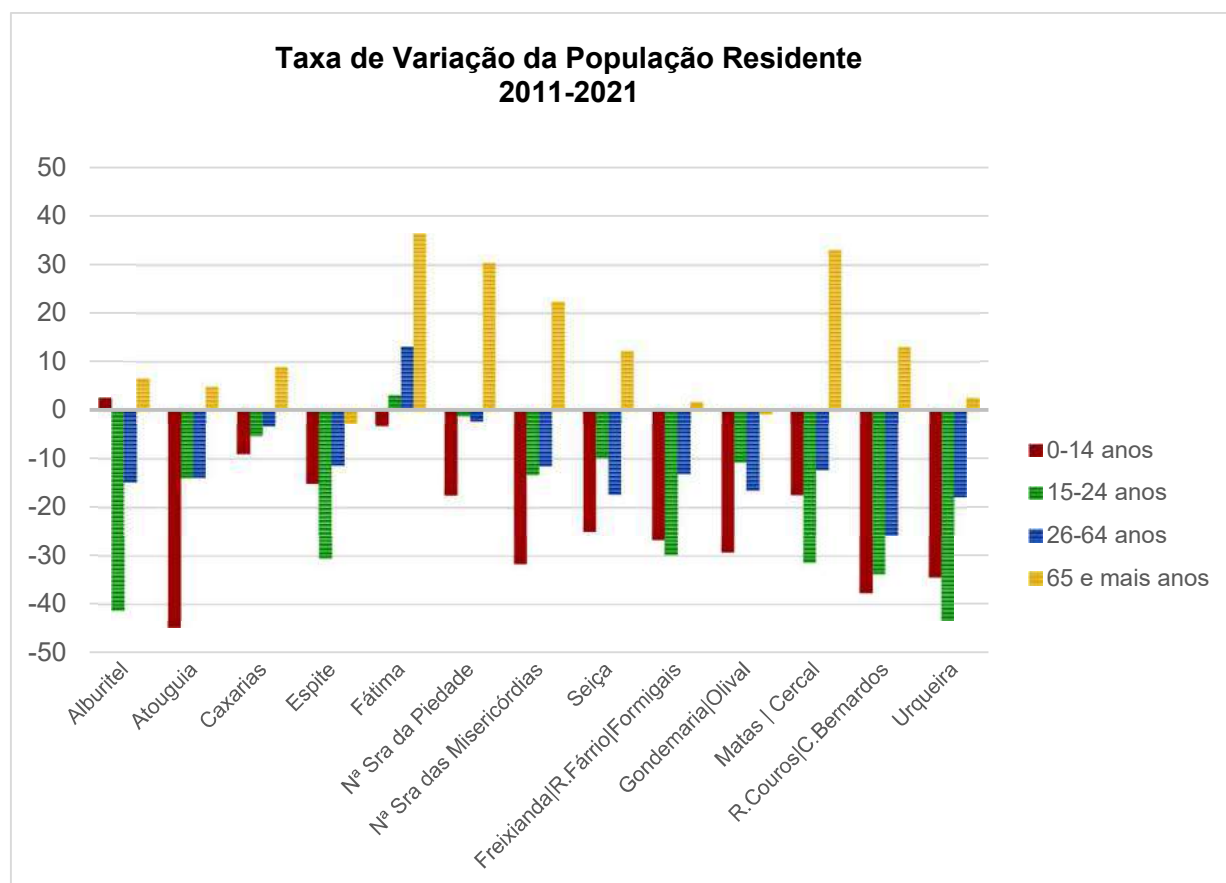

Gráfico 3: Pirâmide Etária do Município (2021)

A pirâmide evidencia um **duplo envelhecimento**: envelhecimento pela base (devido à diminuição da população jovem) e envelhecimento pelo topo (em resultado do aumento da proporção de idosos).

Note-se a existência de classes ocas na pirâmide, nomeadamente nos grupos etários de dos 25 aos 45 anos (provavelmente decorrente do fenómeno de emigração que se verificou na última década e meia com a perda de população em idade ativa) e nos grupos etários acima dos 65 anos (com o aumento da taxa de mortalidade, sobretudo decorrente da situação pandémica que vivemos nos últimos anos).

Grupo Etário	Portugal		Médio Tejo		Ourém	
	2017	2021	2017	2021	2017	2021
Índice de Dependência dos Jovens	21,4%	20,6%	20,1%	19,4%	20,2%	20,1%
Índice de Dependência dos Idosos	33,8%	37,3%	45,4%	48,9%	40,2%	44%
Índice de Longevidade	48,7%	48,7%	51,6%	53,6%	56%	54,2%
Índice de Envelhecimento	157,9%	181,3%	225,8%	251,03%	199%	218,6%
Índice Renovação da População em Idade Ativa	78%	75,5%	60,8%	63%	73,4%	74,4%

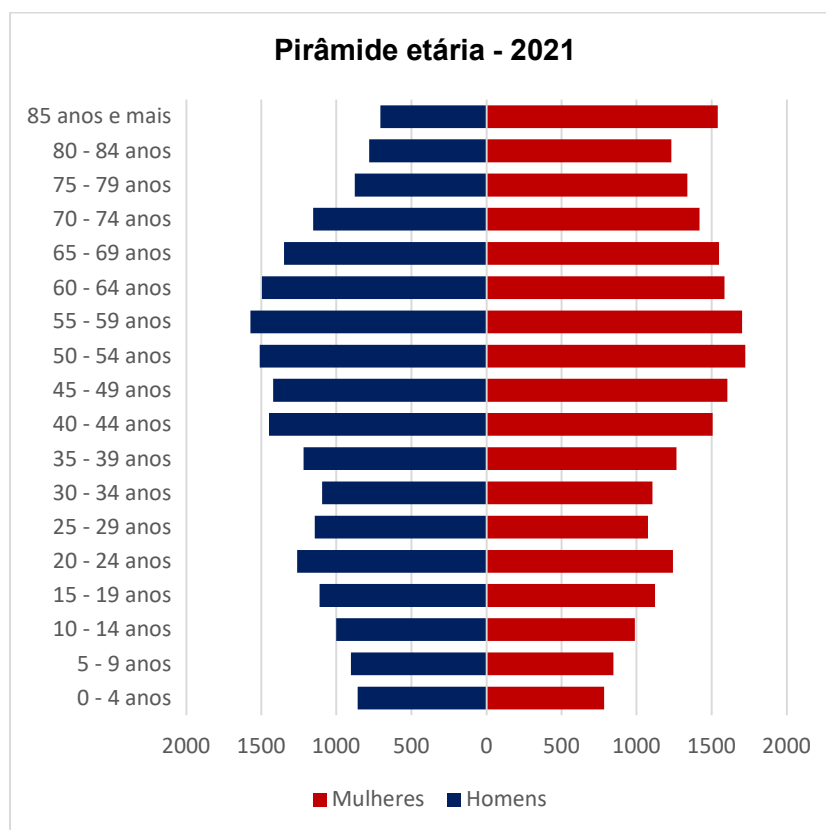
Quadro 1: Índice da População

Comparando, o índice de dependência dos jovens tem vindo a diminuir, enquanto que o índice de dependência dos idosos aumenta. Já relativamente ao Índice de Renovação da população em idade ativa verifica-se que na região do Médio Tejo e no Município de Ourém tem vindo a aumentar, em contraponto com os dados do País, com uma descida de 2,5%. Verifica-se igualmente um aumento significativo do Índice de Envelhecimento, transversal ao concelho de Ourém, o Médio Tejo e Portugal.



Gráfico 4: Índice de Envelhecimento

Numa análise freguesia a freguesia, podemos concluir que se observa um crescimento do índice do envelhecimento em todas as freguesias. De salientar um crescimento mínimo na freguesia de Alburitel e um aumento significativo do índice de envelhecimento nas freguesias de Atouguia; Freixianda, Ribeira do Fárrio e Formigais; Gondemaria e Olival; Matas e Cercal; Nossa Senhora das Misericórdias; e Rio de Couros e Casal dos Bernardos.

Relativamente ao índice sintético de fecundidade, o concelho regista uma média de 1,2 filhos por cada mulher em idade fértil, valor abaixo do que garante a substituição de gerações.

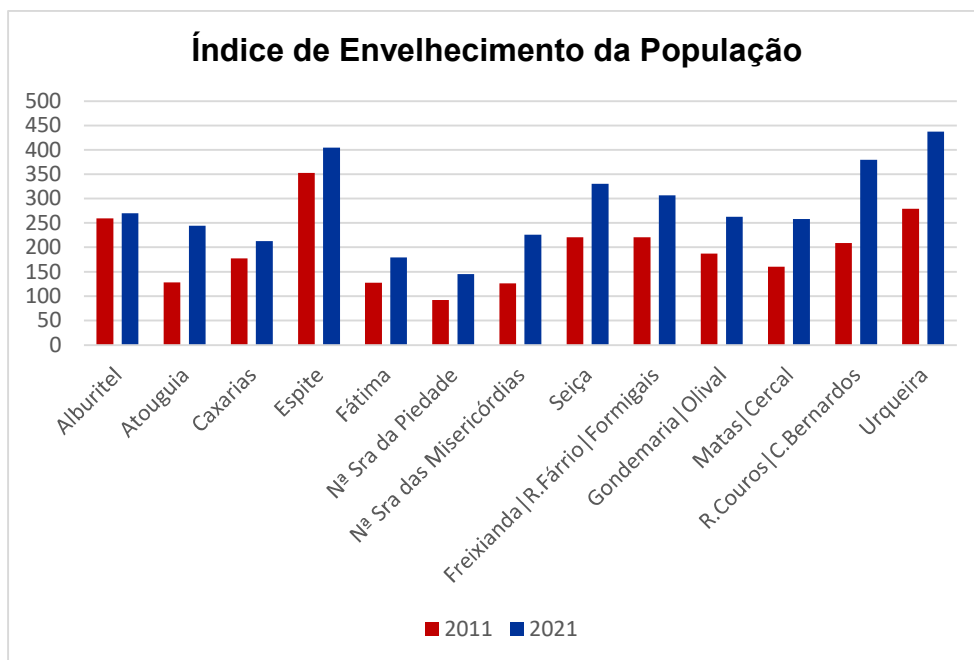

Gráfico 5: Saldo Natural

Mesmo assim, é possível observar uma pequena subida no Saldo Natural verificado em Portugal com alguma constância no Saldo Natural do concelho de Ourém, ainda assim negativo (-309).

Portugal apresenta uma taxa de variação de estrangeiros residentes em Portugal de 5,6%, com o distrito de Santarém a apresentar uma taxa de variação de 11,5%, quase o dobro do registado no País e só inferior aos distritos de Viana do Castelo (21,7%), Beja (13,2%), Viseu (12,1%) e Braga (11,9%).

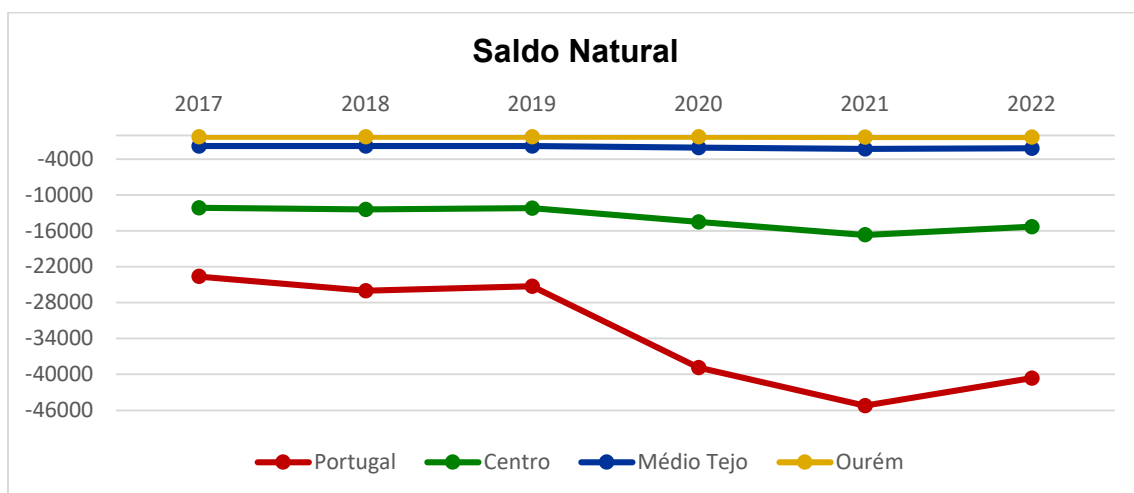

Gráfico 6: Taxa de crescimento migratório por local de residência (%)

Ao compararmos a taxa de crescimento migratório por local de residência do concelho de Ourém com Portugal, zona Centro e Médio Tejo apresenta uma taxa de 1,74%, representando o 2º concelho com maior crescimento do número de migrantes no Médio Tejo (o concelho de Santarém apresenta o maior crescimento).

Concelhos	Total	TRs
Total Distrito	18 255	18 253
Abrantes	608	608
Alcanena	443	443
Almeirim	1 000	1 000
Alpiarça	339	339
Benavente	2 278	2 278
Cartaxo	978	978
Chamusca	118	118
Constância	48	48
Coruche	350	350
Entroncamento	984	984
Ferreira do Zêzere	387	387
Golegã	100	100
Mação	146	146
Ourém	2 684	2 684
Rio Maior	1 786	1 786
Salvaterra de Magos	589	589
Santarém	3 407	3 405
Sardoal	68	68
Tomar	1 151	1 151
Torres Novas	684	684
Vila Nova da Barquinha	107	107

Quadro 2: Número de Migrantes

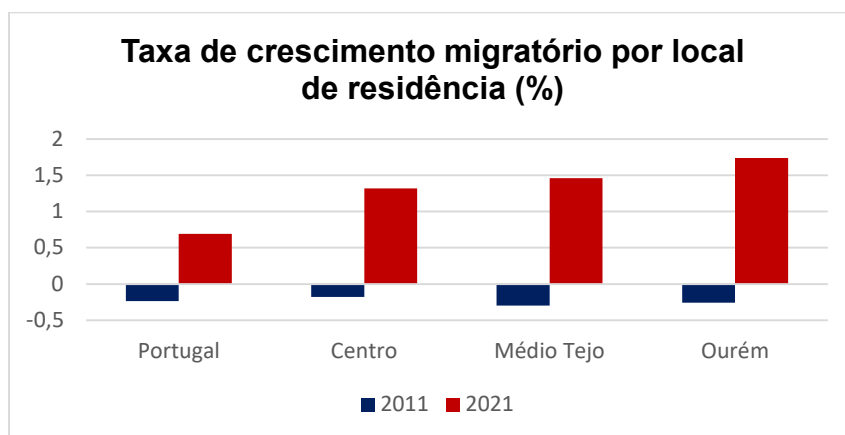
Em 2011 residiam no concelho cerca de 1.356 migrantes, um valor correspondente a cerca de 3% da população concelhia. Já em 2021 residiam 2.684 migrantes, quase o dobro de 2011, o correspondente a 6,02% da população residente no concelho.



Gráfico 7: Saldo Migratório

Os dados revelam que os migrantes têm permitido um saldo migratório positivo após alguns anos de um saldo migratório negativo (2017 e 2018).

Ao nível dos grupos sociais carenciados e em situação de risco, o número de munícipes beneficiários das diferentes prestações sociais (INE 24/08/2022) foi de 18.278. Destes, a maior fatia é representada pelos pensionistas (13.096 beneficiários), seguida dos beneficiários de subsídio de doença (2.907) e dos beneficiários de subsídio de desemprego (1.217 munícipes). Reforça-se a importância das diferentes prestações sociais, com 41% da população do município a beneficiar destes apoios.

Sobre a situação económica do concelho, nos últimos anos o poder de compra tem evoluído de forma positiva observando-se, quando comparado com os dados de 2015, um menor número de agregados fiscais nos escalões inferiores de rendimentos brutos declarado deduzido no IRS, de acordo com os dados do INE (25/07/2023).

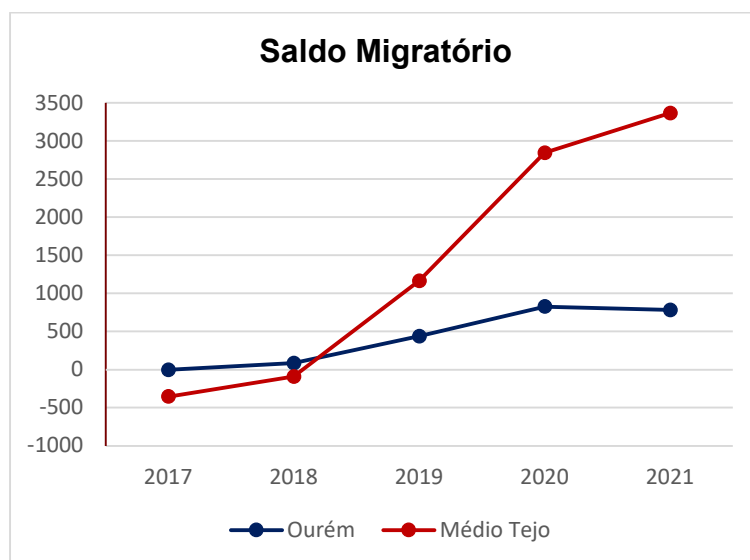
Salienta-se que a economia do concelho é diversificada, com especial relevância na indústria transformadora, terceiro setor e o turismo religioso.

Relativamente à situação de desemprego, em junho de 2023, o IEFP registava 551 desempregados, dos quais 58% são mulheres e 42% homens. Desde janeiro de 2023 o número de desempregados tem vindo a diminuir. Também se verifica, em julho de 2023, que a maioria dos desempregados tem idade superior a 35 anos e habilitações literárias iguais ou superiores ao 12.º ano.

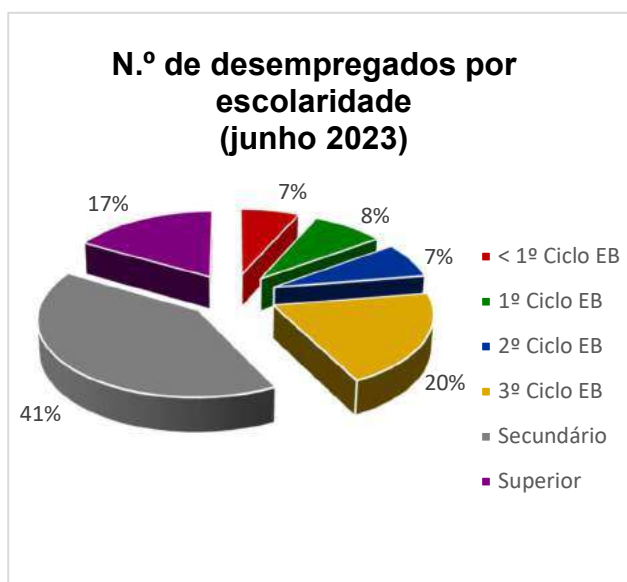
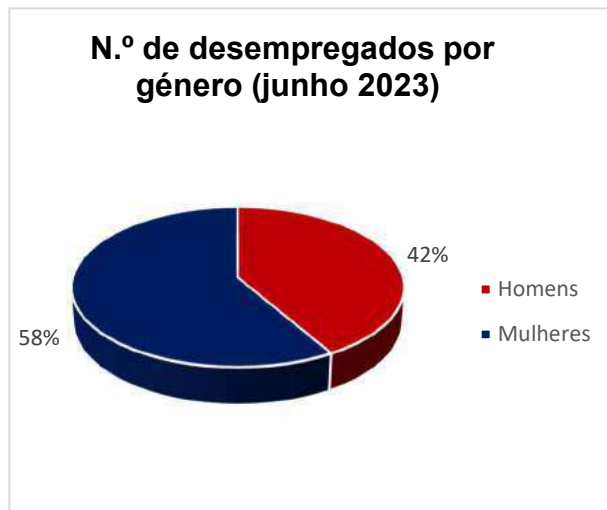
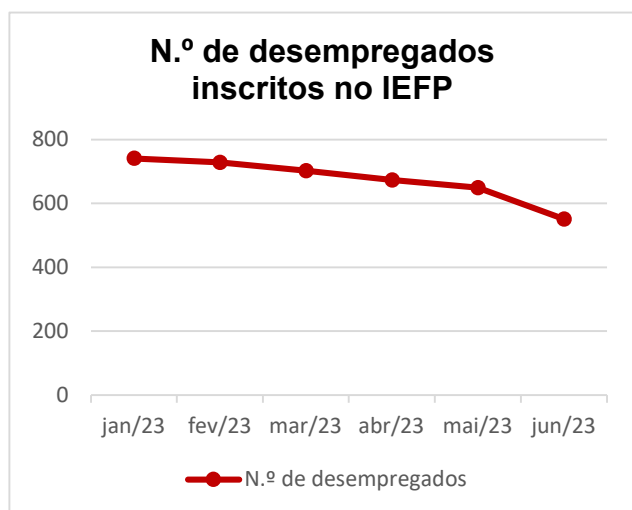

Gráficos 8, 9, 10 e 11: Caracterização de desempregados no concelho

Capítulo II. Respostas Sociais por áreas de intervenção

O concelho de Ourém dispõe de vários equipamentos sociais que dão respostas à seguinte população-alvo: crianças e jovens, pessoas com deficiência, população sénior, toxicodependência, família e comunidade, emigrante, imigrante e migrante, pessoas vulneráveis.

Os equipamentos sociais são estruturas físicas onde se desenvolvem as diferentes respostas sociais, ou, onde estão instalados os serviços de enquadramento de determinadas respostas.

As respostas sociais são serviços ou apoios de ação social desenvolvidos a partir de um equipamento social, com vista a satisfazer as necessidades dos utentes. Sendo os serviços um conjunto de atividades desenvolvidas ao nível de cada resposta social.

De modo a poder efetuar-se uma caracterização da rede de equipamentos e serviços existentes no concelho, solicitou-se o preenchimento das grelhas de recolha de informação de todos os equipamentos e respostas sociais existentes no concelho.

2.1. Área de Intervenção: Infância e Juventude

2.1.1. Participantes: Crianças e Jovens

Respostas Sociais	Entidades
Creche	<ul style="list-style-type: none"> • Apajefátima – Associação de Pais e Encarregados de Educação de Fátima • APDAF – Associação para a Promoção e Dinamização do Apoio à Família • Centro de Apoio Social do Olival • Centro de Bem-Estar de Bairro • Centro Desportivo, Social e Cultural do Cercal, Vales e Ninho • Centro Infantil Santa Maria de Leuca • Centro Social da Divina Providência – Casa do Bom Samaritano • Centro Social e Paroquial da Freguesia de Atouguia • Centro Social Espírito Santo • Centro Social Paroquial de Freixianda • Escola Infantil Jacinta Marto • Jardim Infantil de Ourém
Creche Familiar	<ul style="list-style-type: none"> • Casa da Criança – Centro de Assistência Social de Fátima • Jardim Infantil de Ourém
Estabelecimento Educação Pré-Escolar	<ul style="list-style-type: none"> • Associação uma Escola na Floresta - Ourém • Casa da Criança – Centro de Assistência Social de Fátima • Centro de Estudos de Fátima – Externato S. Domingos • Centro Escolar Beato Nuno • Centro Escolar Cova da Iria • Centro Escolar da Caridade • Centro Escolar das Misericórdias • Centro Escolar de Carvoeira • Centro Escolar de Freixianda

	<ul style="list-style-type: none"> • Centro Escolar de Gondemaria • Centro Escolar de Olival • Centro Escolar de Santa Teresa • Centro Escolar Ourém Nascente • Centro Infantil Santa Maria de Leuca • Centro Social e Paroquial da Freguesia de Atouguia • Escola Básica 1.º CEB Pinheiro • Escola Básica de 1.º Ciclo de Pisão-Matas • Escola Infantil Jacinta Marto • Jardim de Infância de Atouguia • Jardim de Infância de Bairro • Jardim de Infância de Boleiros/ Maxieira • Jardim de Infância de Cercal • Jardim Infantil de Ourém • JI/EB1 de Casal dos Bernardos • JI/EB1 de Espite • JI/EB1 de Mata • JI/EB1 de Rio de Couros • JI/EB1 de Urqueira Norte • Sementes de Lys - Comunidade de Aprendizagem de Fátima
<p>Atividades de Animação e de Apoio à Família (AAAF)</p>	<ul style="list-style-type: none"> • ACRA – Associação Cultural e Recreativa de Alburitel • Apajefátima – Associação de Pais e Encarregados de Educação de Fátima • APDAF – Associação para a Promoção e Dinamização do Apoio à Família • Associação de Pais de Jardim de Infância e Escola do 1.º Ciclo de Amieira – Urqueira – Setor Norte • Associação de Pais e Encarregados de Educação do Jardim de Infância e Escola do 1.º Ciclo de Rio de Couros • Centro de 3.ª Idade de Gondemaria • Centro de Apoio Social do Olival

	<ul style="list-style-type: none"> • Centro de Bem-Estar de Bairro • Centro Desportivo, Social e Cultural do Cercal, Vales e Ninho • Centro Social de Casal dos Bernardos • Centro Social de Matas • Centro Social Paroquial de S. João Baptista de Espite • Jardim Infantil de Ourém • Município de Ourém – Clube Aprender e Brincar
1.º Ciclo de Ensino Básico	<ul style="list-style-type: none"> • Associação uma Escola na Floresta - Ourém • Centro Escolar Beato Nuno • Centro Escolar Cova da Iria • Centro Escolar da Caridade • Centro Escolar das Misericórdias • Centro Escolar de Carvoeira • Centro Escolar de Freixianda • Centro Escolar de Gondemaria • Centro Escolar de Olival • Centro Escolar de Santa Teresa • Centro Escolar Ourém Nascente • EB1 de Bairro • Escola Básica 1.º Ciclo de Atouguia • Escola Básica de 1.º Ciclo de Pisão-Matas • Escola Básica do 1.º Ciclo de Boleiros • Escola Básica do 1.º Ciclo de Cercal • Escola Básica do 1.º Ciclo de Fontainhas da Serra • Escola Básica do 1.º Ciclo de Maxieira • Escola Básica do 1.º Ciclo de Moita Redonda • Escola Básica do 1.º Ciclo de Pinheiro • Externato de S. Domingos do Santíssimo Rosário • JI/EB1 de Casal dos Bernardos

	<ul style="list-style-type: none"> • JI/EB1 de Espite • JI/EB1 de Mata • JI/EB1 de Rio de Couros • JI/EB1 de Urqueira Norte • Sementes de Lys - Comunidade de Aprendizagem de Fátima
Centro de Atividades de Tempos Livres (CATL) – 1.º Ciclo do Ensino Básico	<ul style="list-style-type: none"> • ACRA – Associação Cultural e Recreativa de Alburitel • Apajefátima – Associação de Pais e Encarregados de Educação de Fátima • APDAF – Associação para a Promoção e Dinamização do Apoio à Família • Centro de 3.ª Idade de Gondemaria • Centro de Apoio Social do Olival • Centro de Bem-Estar de Bairro • Centro Desportivo, Social e Cultural do Cercal, Vales e Ninho • Centro Social de Matas • Centro Social Paroquial de S. João Baptista de Espite • Fundação Obra Nossa Senhora da Purificação
Centro de Atividades de Tempos Livres (CATL) – 2.º Ciclo do Ensino Básico	<ul style="list-style-type: none"> • APDAF – Associação para a Promoção e Dinamização do Apoio à Família
Componente de Apoio à Família (CAF)	<ul style="list-style-type: none"> • Apajefátima – Associação de Pais e Encarregados de Educação de Fátima • Associação de Pais de Jardim de Infância e Escola do 1.º Ciclo de Amieira – Urqueira – Setor Norte • Associação de Pais e Encarregados de Educação do Jardim de Infância e Escola do 1.º Ciclo de Rio de Couros • Centro Social de Casal dos Bernardos • Jardim Infantil de Ourém • Município de Ourém
Atividades de Enriquecimento Curricular (AEC)	<ul style="list-style-type: none"> • Centro Escolar Beato Nuno • Centro Escolar Cova da Iria • Centro Escolar da Caridade

	<ul style="list-style-type: none"> • Centro Escolar das Misericórdias • Centro Escolar de Carvoeira • Centro Escolar de Freixianda • Centro Escolar de Gondemaria • Centro Escolar de Olival • Centro Escolar de Santa Teresa • Centro Escolar Ourém Nascente • EB1 de Bairro • Escola Básica 1.º Ciclo de Atouguia • Escola Básica do 1.º Ciclo de Boleiros • Escola Básica do 1.º Ciclo de Cercal • Escola Básica do 1.º Ciclo de Fontainhas da Serra • Escola Básica do 1.º Ciclo de Maxieira • Escola Básica do 1.º Ciclo de Moita Redonda • Escola Básica do 1.º Ciclo de Pinheiro • Escola Básica do 1.º Ciclo de Pisão-Matas • JI/EB1 de Casal dos Bernardos • JI/EB1 de Espite • JI/EB1 de Mata • JI/EB1 de Rio de Couros • JI/EB1 Urqueira Norte
<p>Programa de Generalização do Fornecimento de Refeições do 1.º CEB</p>	<ul style="list-style-type: none"> • ACRA – Associação Cultural e Recreativa de Alburitel • Agrupamento de Escolas Cónego Dr. Manuel Lopes Perdigão de Caxarias • Agrupamento de Escolas de Ourém – Escola Básica 2,3 de Freixianda • Apajefátima – Associação de Pais e Encarregados de Educação de Fátima • Associação de Pais de Jardim de Infância e Escola do 1.º Ciclo de Amieira – Urqueira – Setor Norte • Associação de Pais e Encarregados de Educação do Jardim de Infância e Escola do 1.º Ciclo de Rio de Couros

	<ul style="list-style-type: none"> • Centro de 3.ª Idade de Gondemaria • Centro de Apoio Social do Olival • Centro de Bem-Estar de Bairro • Centro Desportivo, Social e Cultural do Cercal, Vales e Ninho • Centro Social de Casal dos Bernardos • Centro Social de Matas • Centro Social Paroquial de S. João Baptista de Espite • Jardim Infantil de Ourém • Município de Ourém
2.º Ciclo de Ensino Básico	<ul style="list-style-type: none"> • Centro de Estudos de Fátima • Colégio de São Miguel • Colégio do Sagrado Coração de Maria - Fátima • Escola Básica 2,3 D. Afonso, IV Conde de Ourém • Escola Básica Cónego Dr. Manuel Lopes Perdigão • Escola Básica de Freixianda • Escola Básica e Secundária de Ourém
3.º Ciclo de Ensino Básico	<ul style="list-style-type: none"> • Centro de Estudos de Fátima • Colégio de São Miguel • Colégio do Sagrado Coração de Maria - Fátima • Escola Básica 2,3 D. Afonso, IV Conde de Ourém • Escola Básica Cónego Dr. Manuel Lopes Perdigão • Escola Básica de Freixianda • Escola Básica e Secundária de Ourém
Ensino Secundário Regular	<ul style="list-style-type: none"> • Centro de Estudos de Fátima • Colégio de São Miguel • Escola Básica e Secundária de Ourém
Ensino Profissional / Cursos com Plano Próprio	<ul style="list-style-type: none"> • Centro de Estudos de Fátima • Escola Básica e Secundária de Ourém • Insignare - Escola de Hotelaria de Fátima

	<ul style="list-style-type: none"> • Insignare - Escola Profissional de Ourém
Apoio à Natalidade e à Infância	<ul style="list-style-type: none"> • Município de Ourém
Projeto Ourém Mais Bebê	<ul style="list-style-type: none"> • Município de Ourém

2.1.2. Crianças e Jovens em Situação de Perigo

Respostas Sociais	Entidades
Comissão de Proteção de Crianças e Jovens	<ul style="list-style-type: none"> • CPCJ – Comissão de Proteção de Crianças e Jovens
Lar de Infância e Juventude	<ul style="list-style-type: none"> • Centro de Ação Social do Santuário de Fátima – Casa de S. Miguel • Fundação Arca da Aliança • Fundação Dr. Agostinho Albano de Almeida – Casa Dr. Alves • Fundação Obra Nossa Senhora da Purificação • Instituto Juvenil Lopes e Vicunha

2.2. Área de Intervenção: Deficiência

2.2.1. Crianças e Jovens com Deficiência

Respostas Sociais	Entidades
Intervenção Precoce	<ul style="list-style-type: none">• Centro de Reabilitação e Integração Ouriense – CRIO
Centro de Recursos Local	<ul style="list-style-type: none">• Centro de Reabilitação e Integração de Fátima - CRIF
Centro de Recursos para a Inclusão	<ul style="list-style-type: none">• Centro de Reabilitação e Integração de Fátima – CRIF• Centro de Reabilitação e Integração Ouriense – CRIO
Unidade Socioeducativa	<ul style="list-style-type: none">• Centro de Reabilitação e Integração de Fátima – CRIF• Centro de Reabilitação e Integração Ouriense – CRIO• União das Misericórdias Portuguesas – Escola de Educação Especial “Os Moinhos”
Formação Profissional	<ul style="list-style-type: none">• Centro de Reabilitação e Integração de Fátima - CRIF

2.2.2. Pessoa Adulta com Deficiência

Respostas Sociais	Entidades
Banco de Ajudas Técnicas	<ul style="list-style-type: none">• Irmandade da Santa Casa da Misericórdia Fátima-Ourém• Município de Ourém
Centro de Atividades e Capacitação para a Inclusão	<ul style="list-style-type: none">• Centro de Reabilitação e Integração de Fátima – CRIF• Centro de Reabilitação e Integração Ouriense – CRIO• União das Misericórdias Portuguesas – Centro de Apoio a Deficientes João Paulo II
Lar Residencial	<ul style="list-style-type: none">• Centro de Reabilitação e Integração Ouriense – CRIO• Centro Social da Divina Providência – Casa do Bom Samaritano• União das Misericórdias Portuguesas – Centro de Apoio a Deficientes João Paulo II
Lavandaria Social	<ul style="list-style-type: none">• Centro de Reabilitação e Integração de Fátima – CRIF

2.2.3. Pessoas em Situação de Dependência

Respostas Sociais	Entidades
Serviço de Apoio Permanente	<ul style="list-style-type: none">• Irmandade da Santa Casa da Misericórdia Fátima-Ourém
Teleassistência	<ul style="list-style-type: none">• Irmandade da Santa Casa da Misericórdia Fátima-Ourém
Projeto EMMILEA – Equipa Móvel Multidisciplinar de Intervenção Local, Especializada e de Auto-ajuda	<ul style="list-style-type: none">• Irmandade da Santa Casa da Misericórdia Fátima-Ourém

2.3. Área Intervenção: População Adulta

2.3.1. Pessoas Idosas

Respostas Sociais	Entidades
Centro de Convívio	<ul style="list-style-type: none">• ACITI – Associação de Caxarias para a Infância e Terceira Idade• Associação do Centro Social da Paróquia de Seiça• Centro de 3.ª Idade de Gondemaria• Centro de Apoio Social do Olival• Centro de Bem-Estar de Bairro• Centro Social de Ribeira do Fárrio• Centro Social do Espírito Santo• Centro Social e Paroquial da Freguesia de Atouguia• Irmandade da Santa Casa da Misericórdia Fátima-Ourém
Centro de Dia	<ul style="list-style-type: none">• ACITI – Associação de Caxarias para a Infância e Terceira Idade• ACRA – Associação Cultural e Recreativa de Alburitel• APDAF – Associação para a Promoção e Dinamização do Apoio à Família• Associação Centro de Dia da Freguesia de Fátima• Associação do Centro Social da Paróquia de Seiça• Associação de Bem-Estar de Urqueira• Centro de 3.ª Idade de Gondemaria• Centro de Apoio Social do Olival• Centro de Bem-Estar de Bairro• Centro Desportivo, Social e Cultural do Cercal, Vales e Ninho• Centro Social de Matas• Centro Social do Espírito Santo• Centro Social e Paroquial da Freguesia de Atouguia• Centro Social Paroquial de Freixianda

	<ul style="list-style-type: none"> • Centro Social Paroquial de Rio de Couros • Centro Social Paroquial S. João Baptista de Espite • Fundação Dr. Agostinho Albano de Almeida • Irmandade da Santa Casa da Misericórdia Fátima-Ourém
Estrutura Residencial para Pessoa Idosa / Lar de Idosos	<ul style="list-style-type: none"> • ACRA – Associação Cultural e Recreativa de Alburitel • Argumento Principal, Lda. – Residência Sénior Geração Elite • Associação Centro Social da Paróquia de Seiça • Associação de Bem-Estar de Urqueira • Belavista, Lda. • Casa Diocesana do Clero de Leiria-Fátima • Centro de 3.^a Idade de Gondemaria • Centro de Apoio a Pessoa Idosa S. Jorge da Granja • Centro de Apoio a Pessoas Idosas, Jorge Alves, Lda. • Centro de Apoio Social do Olival • Centro de Bem-Estar de Bairro • Centro de Cooperação Familiar – Lar Betânia • Centro Social de Matas • Centro Social de Ribeira do Fárrio • Centro Social do Espírito Santo • Centro Social e Paroquial da Freguesia de Atouguia • Centro Social Paroquial de Freixianda • Centro Social Paroquial S. João Baptista de Espite • Clece Vitam SA - Domus Mater Dei • Congregação das Religiosas do Amor de Deus • Fundação Arca da Aliança – Aldeia Intergeracional • Fundação Dr. Agostinho Albano de Almeida • Irmandade da Santa Casa da Misericórdia Fátima-Ourém • Lar de Apoio a Idosos São João Vilarense • Lar de São Miguel de Manuel dos Santos Simões

	<ul style="list-style-type: none"> • Lar Residencial Abrigo – Abrigo Nossa Senhora da Ajuda • Lar Santa Beatriz da Silva • Modelcare - Centro de Valorização e Recuperação Humana, Lda. • Primus Vitae, Residência Sénior • Qualisénior – Residência Geriátrica • Residência Sénior Fátima Spa Club • TMG – Residência para Séniores, Lda.
Serviço de Apoio Domiciliário	<ul style="list-style-type: none"> • ACRA – Associação Cultural e Recreativa de Alburitel • ACITI – Associação de Caxarias para a Infância e Terceira Idade • APDAF – Associação para a Promoção e Dinamização do Apoio à Família • Associação Centro de Dia da Freguesia de Fátima • Associação Centro Social da Paróquia de Seiça • Associação de Bem-Estar de Urqueira • Centro de 3.ª Idade de Gondemaria • Centro de Apoio Social do Olival • Centro de Bem-Estar de Bairro • Centro Desportivo, Social e Cultural do Cercal, Vales e Ninho • Centro Social de Casal dos Bernardos • Centro Social de Matas • Centro Social de Ribeira do Fárrio • Centro Social do Espírito Santo • Centro Social e Paroquial da Freguesia de Atouguia • Centro Social Paroquial de Freixianda • Centro Social Paroquial de Rio de Couros • Centro Social Paroquial S. João Baptista de Espite • Fundação Dr. Agostinho Albano de Almeida • Irmandade da Santa Casa da Misericórdia Fátima-Ourém

	<ul style="list-style-type: none"> • Sensil – Taking Care
Universidade Sénior	<ul style="list-style-type: none"> • Associação Sénior de Ourém

2.4. Área Intervenção: Família e Comunidade

2.4.1. Pobreza e/ou exclusão social

Respostas Sociais		Entidades
Ação Social Direta		<ul style="list-style-type: none"> Município de Ourém
Ajuda Alimentar	Apoio em Géneros	<ul style="list-style-type: none"> Cáritas Diocesana de Fátima Conferência de N.ª S.ª da Piedade da Sociedade de São Vicente de Paulo Conferência de S. José da Sociedade de São Vicente de Paulo Conferência de São Vicente de Paulo da Freixianda Fábrica da Igreja Paroquial de Caxarias - Serviço Paroquial de Ação Social (SPAS)
	Ponto de Partilha	<ul style="list-style-type: none"> Município de Ourém
	Programa de Emergência Alimentar: Cantinas Sociais	<ul style="list-style-type: none"> Apajefátima – Associação de Pais e Encarregados de Educação de Fátima APDAF – Associação para a Promoção e Dinamização do Apoio à Família Centro de Apoio Social do Olival Centro Social Paroquial de Freixianda Fundação Dr. Agostinho Albano de Almeida
	Programa Operacional de Apoio a Pessoas Mais Carenciadas (POAPMC)	<ul style="list-style-type: none"> APDAF – Associação para a Promoção e Dinamização do Apoio à Família Centro de Reabilitação e Integração de Fátima - CRIF Centro de 3.ª Idade de Gondemaria Centro Social de Ribeira do Fárrio Centro Social Paroquial de Freixianda
Apartamentos de Emergência		<ul style="list-style-type: none"> Município de Ourém
Apoio Comunitário de Emergência		<ul style="list-style-type: none"> Município de Ourém
Atendimento e Acompanhamento Social		<ul style="list-style-type: none"> Município de Ourém
Centro Comunitário de Voluntariado de Ourém		<ul style="list-style-type: none"> Município de Ourém

Equipa Psicossocial de Emergência	<ul style="list-style-type: none"> • Município de Ourém
Projeto Ombro Amigo	<ul style="list-style-type: none"> • Município de Ourém
Programa 1.º Direito – Programa de Apoio ao Acesso à Habitação	<ul style="list-style-type: none"> • Município de Ourém
Rendimento Social de Inserção	<ul style="list-style-type: none"> • Município de Ourém
Tarifários Sociais	<ul style="list-style-type: none"> • Município de Ourém

2.4.2. Comportamentos aditivos: Toxicodependência

Respostas Sociais	Entidades
Comunidade Terapêutica	<ul style="list-style-type: none"> • Comunidade Vida e Paz – Centro de Fátima

2.4.3. Voluntariado

Respostas Sociais	Entidades
Banco de Voluntariado Municipal de Ourém	<ul style="list-style-type: none"> • Município de Ourém

2.4.4. Proteção e Segurança

Respostas Sociais	Entidades
Forças de Segurança	<ul style="list-style-type: none"> • Guarda Nacional Republicana de Fátima
	<ul style="list-style-type: none"> • Guarda Nacional Republicana de Ourém
	<ul style="list-style-type: none"> • Polícia de Segurança Pública de Ourém

2.5. Área de Intervenção: Vítimas de Violência Doméstica

2.5.1. Pessoas Vítimas de Violência Doméstica

Respostas Sociais	Entidades
Estrutura de Atendimento à Vítima de Violência Doméstica – Espaço M	<ul style="list-style-type: none">• Município de Ourém

2.6. Área de Intervenção: Migrantes e Refugiados

2.6.1. População Imigrante

Respostas Sociais	Entidades
CLAIM – Centro Local de Apoio à Integração de Migrante	<ul style="list-style-type: none">Município de Ourém
Formação Profissional	<ul style="list-style-type: none">IEFP – Instituto de Emprego e Formação Profissional
SOS Ucrânia – Proximidade em comunidade com o povo ucraniano	<ul style="list-style-type: none">Município de Ourém
Porta de Entrada – Apoio ao Arrendamento	<ul style="list-style-type: none">Município de Ourém

2.6.2. População Emigrante

Respostas Sociais	Entidades
Balcão do Emigrante	<ul style="list-style-type: none">Grupo Parcial Finance
Gabinete de Apoio ao Emigrante	<ul style="list-style-type: none">Município de Ourém

2.7. Área de Intervenção: Emprego e Formação Profissional

2.7.1. População em Situação de Desemprego

Respostas Sociais	Entidades
Contrato Local de Desenvolvimento Social – 4.^a Geração	<ul style="list-style-type: none">• APDAF – Associação para a Promoção e Dinamização do Apoio à Família
Emprego	<ul style="list-style-type: none">• IEFP – Instituto de Emprego e Formação Profissional
GIP – Gabinete de Inserção Profissional	<ul style="list-style-type: none">• Insignare – Associação de Ensino e Formação

2.7.2. População Adulta

Respostas Sociais	Entidades
Centro Qualifica	<ul style="list-style-type: none">• Agrupamento de Escolas de Ourém• Insignare – Associação de Ensino e Formação Profissional
Formação Profissional	<ul style="list-style-type: none">• ACISO – Associação Empresarial Ourém- Fátima• IEFP – Instituto de Emprego e Formação Profissional• Nersant – Associação Empresarial da Região de Santarém

2.7.3. Empresas e/ ou Empreendedores

Respostas Sociais	Entidades
Apoio às empresas	<ul style="list-style-type: none">• ACISO – Associação Empresarial Ourém- Fátima• IEFP – Instituto de Emprego e Formação Profissional• Nersant – Associação Empresarial da Região de Santarém
Apoio jurídico	<ul style="list-style-type: none">• ACISO – Associação Empresarial Ourém- Fátima• Nersant – Associação Empresarial da Região de Santarém
Espaço Empresa	<ul style="list-style-type: none">• Município de Ourém
Incubadoras de Empresas – Centro de Empresas de Ourém	<ul style="list-style-type: none">• Município de Ourém e ACISO – Associação Empresarial de Ourém-Fátima

Incubadoras de Empresas – Startup Ourém	<ul style="list-style-type: none"> • Município de Ourém e Nersant – Associação Empresarial da Região de Santarém
--	---

2.8. Área de Intervenção: Saúde

2.8.1. Atendimento a emergências públicas

Respostas Sociais	Entidades
Associação de Bombeiros Voluntários	<ul style="list-style-type: none">• Associação Humanitária de Bombeiros Voluntários de Caxarias• Associação Humanitária de Bombeiros Voluntários de Fátima• Associação Humanitária de Bombeiros Voluntários de Ourém• Associação Humanitária de Bombeiros Voluntários de Ourém – Secção de Espite• Associação Humanitária de Bombeiros Voluntários de Ourém – Secção de Freixianda

2.8.2. Comunidade

Respostas Sociais	Entidades
Cartão abem: rede solidária de medicamentos	<ul style="list-style-type: none">• Município de Ourém
Unidade de Cuidados na Comunidade	<ul style="list-style-type: none">• UCC Cova de Iria• UCC de Ourém
Unidade de Cuidados de Saúde Personalizados	<ul style="list-style-type: none">• UCSP Ourém – Pólo Alburitel• UCSP Ourém – Pólo Atougua• UCSP Ourém – Pólo Caxarias• UCSP Ourém – Pólo Espite• UCSP Ourém – Pólo Freixianda• UCSP Ourém – Pólo Gondemaria• UCSP Ourém – Pólo Olival• UCSP Ourém – Pólo Matas• UCSP Ourém• UCSP Ourém – Pólo Sobral• UCSP Ourém - Pólo Vilar Prazeres

Unidade de Cuidados de Saúde Personalizados	<ul style="list-style-type: none"> • UCSP Ourém – Pólo Seiça • UCSP Ourém – Pólo Urqueira
Unidade de Saúde Familiar	<ul style="list-style-type: none"> • USF Fátima

2.8.3. Pessoas com Demência e/ou Grandes Dependências

Respostas Sociais	Entidades
Unidades de Cuidados Continuados – Média Duração e Reabilitação	<ul style="list-style-type: none"> • TMG – Residência para Seniores, Lda.
	<ul style="list-style-type: none"> • União das Misericórdias Portuguesas – Unidades de Cuidados na Comunidade Bento XVI
Unidade de Cuidados Continuados – Longa Duração e Manutenção	<ul style="list-style-type: none"> • TMG – Residência para Seniores, Lda.
	<ul style="list-style-type: none"> • União das Misericórdias Portuguesas – Unidades de Cuidados na Comunidade Bento XVI
Unidade de Cuidados Paliativos	<ul style="list-style-type: none"> • TMG – Residência para Seniores, Lda.

2.9. Saúde Mental

2.9.1. Pessoas com demência

Respostas Sociais	Entidades
Gabinete de Apoio a Doentes, ao Familiar e Doentes de Alzheimer	<ul style="list-style-type: none">• Irmandade da Santa Casa da Misericórdia Fátima-Ourém
Equipa Comunitária de Saúde Mental para a População Adulta (ECSM-PA)	<ul style="list-style-type: none">• Centro Hospitalar do Médio Tejo

Capítulo III. Distribuição das respostas sociais por concelho

3.1. Área de Intervenção: Infância e Juventude

3.1.1. Participantes: Crianças e Jovens

3.1.1.1. Creche

Resposta social, desenvolvida em equipamento, de natureza socioeducativa, para acolher crianças até aos três anos de idade, durante o período diário correspondente ao impedimento dos pais ou da pessoa que tenha a sua guarda de facto, vocacionada para o apoio à criança e à família.

	Freguesia	Entidade	Capacidade	Acordos de cooperação	Utentes	Lista de Espera	Contacto	+ Detalhe (pp.)
Rede Particular Social	Atouguia	Centro Social e Paroquial da Freguesia de Atouguia	26	26	26	15	249 591 831 / 918 509 110 / csp.atouguia@gmail.com	cxv
	Fátima	Apajefátima – Associação de Pais e Encarregados de Educação de Fátima	124	101	124	118	249 534 846 / 912 613 136 / geral@apajefatima.pt	ix
		Centro Infantil Santa Maria de Leuca	41	32	41	86	249 531 928 / 927 272 615 / centromarialeuca@sapo.pt	xcii
		Centro Social da Divina Providência – Casa do Bom Samaritano	39	31	39	15	249 531 273 / 918 838 456 / csdivinaprovidencia@sapo.pt	xcv
		Escola Infantil Jacinta Marto	42	32	40	41	249 532 978 / 915 563 218 / escolajmarto@gmail.com	cxlvii
	Freixianda, Ribeira do Fárrio e Formigais	Centro Social Paroquial de Freixianda	45	31	42	40	249 550 566 / 968 548 010 / geral@cspfreixianda.pt	cxxi
	Gondemaria e Olival	Centro de Apoio Social do Olival	25	20	25	35	249 580 000 / caso.sede@casolival.pt	lxiv
	Matas e Cercal	Centro Desportivo, Social e Cultural do Cercal, Vales e Ninho	35	33	35	9	249 585 705 / 969 027 683 / geral@cdscvvn.pt	lxxxviii
	Nossa Senhora da Piedade	APDAF – Associação para a Promoção e Dinamização do Apoio à Família	88	60	88	16	249 542 104 / apdaf.ourem@gmail.com	xiii
		Jardim Infantil de Ourém	16	16	16	20	249 156 737 / 913 103 357 / creche.asbolinhas@gmail.com	clxix
	Nossa Senhora das Misericórdias	Centro de Bem-Estar de Bairro	25	22	25	11	249 534 214 / 932 554 400 / geral@cbebairro.pt	lxix
		Centro Social do Espírito Santo	41	25	39	28	249 595 795 / csesanto@gmail.com	cx
	Total		547	429	540	434		

Georreferenciação - Creche

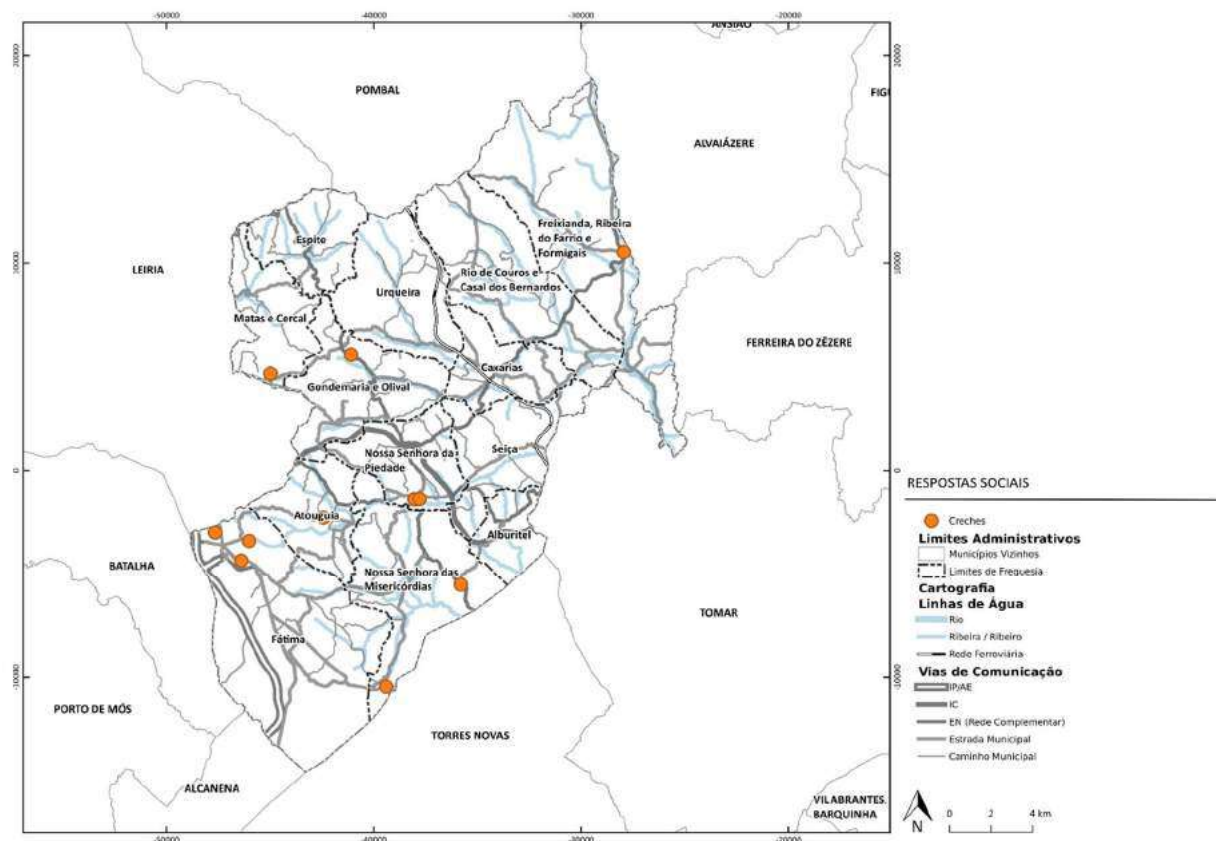

3.1.1.2. Creche Familiar

Resposta social desenvolvida através de um serviço prestado por um conjunto de amas (não inferior a 12 nem superior a 20), que residam na mesma zona geográfica e que estejam enquadradas, técnica e financeiramente, pelos Centros Distritais de Segurança Social, Santa Casa da Misericórdia de Lisboa ou Instituições Particulares de Solidariedade Social com atividades no âmbito das 1.^a e 2.^a infâncias.

	Freguesia	Entidade	Capacidade	Acordos de cooperação	Utentes	Lista de Espera	Contacto	+ Detalhe (pp.)
Rede Particular Social	Fátima	Casa da Criança – Centro de Assistência Social de Fátima	40	40	16	24	249 521 655 / casadacrianca.cas@gmail.com	xliv
	Nossa Senhora da Piedade	Jardim Infantil de Ourém	48	48	32	0	249 156 737 / 915 189 138 / crechefamiliar.osorriso@gmail.com	clxix
	Total		88	88	48	24		

Georreferenciação – Creche Familiar

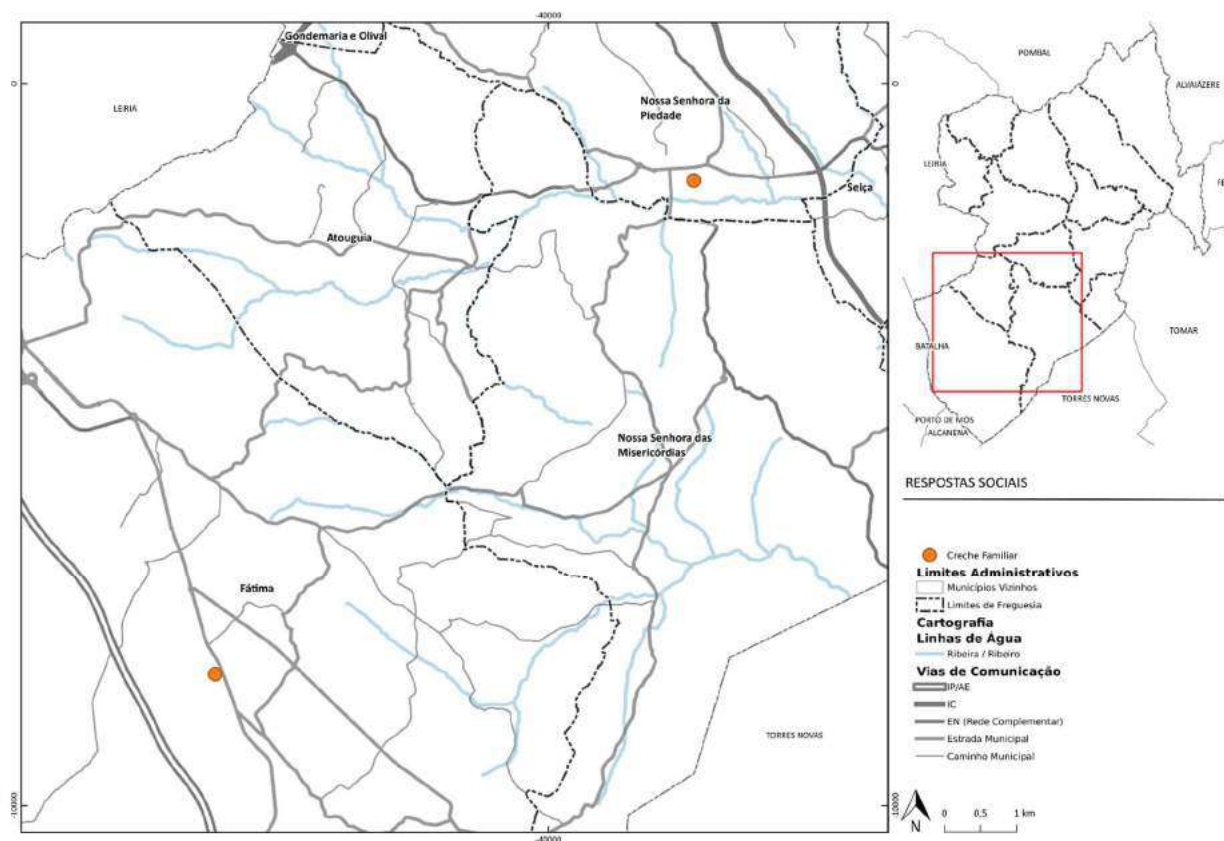

3.1.1.3. Estabelecimento de Educação Pré-escolar

Resposta, desenvolvida em equipamento, vocacionada para o desenvolvimento da criança, proporcionando-lhe atividades educativas e atividades de apoio à família.

	Freguesia	Entidade	Agrupamento de Escolas (AE)	N.º de Alunos	NEE	Turmas	Contacto
Rede Pública	Atouguia	Jardim de Infância de Atouguia	AE do Conde de Ourém	20	-	1	249 591 818
	Caxarias	Centro Escolar de Carvoeira	AE do Cônego Dr. Manuel Lopes Perdigão	50	-	2	249 570 050
	Espite	Jl/EB1 de Espite	AE do Cônego Dr. Manuel Lopes Perdigão	17	-	1	244 733 827
	Fátima	Centro Escolar Beato Nuno	AE de Ourém	87	-	4	249 538047 / c.beatonuno@gmail.com
		Centro Escolar Cova da Iria	AE de Ourém	99	-	4	249 534129 / centrocovadairia@gmail.com
		Jardim de Infância de Boleiros/Maxieira	AE de Ourém	65	-	3	249 521 786

	Freixianda, Ribeira do Fário e Formigais	Centro Escolar de Freixianda	AE de Ourém	68	-	4	249 551 840 - 249 550 573 / centro.escolar.freixianda@mail.com			
	Gondemaria e Olival	Centro Escolar de Gondemaria	AE de Ourém	19	-	1	249 585 127 / eb1gondemaria@hotmail.com			
		Centro Escolar de Olival	AE de Ourém	29	-	2	249 585 660 / olival.centroescolar@gmail.com			
	Matas e Cercal	Escola Básica de 1.º Ciclo de Pisão-Matas	AE de Ourém	23	-	1	244 733 875 / eb1pisao@gmail.com			
		Jardim de Infância de Cercal	AE de Ourém	25	-	1	249 585 197			
	Nossa Senhora da Piedade	Centro Escolar da Caridade	AE do Conde de Ourém	75	-	4	249 545 464			
		Centro Escolar de Santa Teresa	AE do Conde de Ourém	85	-	4	249 440 030			
		Escola Básica 1.º CEB Pinheiro	AE de Ourém	25	-	1	249 544 421			
	Nossa Senhora das Misericórdias	Centro Escolar das Misericórdias	AE do Conde de Ourém	48	-	2	249 595 183			
		Jardim de Infância de Bairro	AE de Ourém	21	-	1	249 521 078			
	Rio de Couros e Casal dos Bernardos	J/EB1 de Casal dos Bernardos	AE do Cônego Dr. Manuel Lopes Perdigão	15	-	1	249 575 484			
		J/EB1 de Rio de Couros	AE do Cônego Dr. Manuel Lopes Perdigão	17	-	1	249 559 633			
	Seiça	Centro Escolar Ourém Nascente	AE do Conde de Ourém	42	-	2	249 561 261			
	Urqueira	J/EB1 de Mata	AE do Cônego Dr. Manuel Lopes Perdigão	15	-	1	249 574 200			
		J/EB1 de Urqueira Norte	AE do Cônego Dr. Manuel Lopes Perdigão	16	-	1	249 575 255			
Subtotal				861	-	42				

Rede Particular Social	Freguesia	Entidade	Capacida de	Acordos de cooperaçã o	N.º de Alunos	NE E	Turma s	Lista de Esper a	Contacto	+ Detalh e (pp.)
	Atouguia	Centro Social e Paroquial da Freguesia de Atouguia	75	50	36	1	3	0	249 591 831 / 918 509 110 / csp.atouguia@gmail.com	cxv
	Fátima	Associação Sementes de Lys – Comunidad e de Aprendizag em de Fátima	-	-	5	-	1	-	917 538 875 Ca.escoladelys@gmail.com	-
		Casa da Criança – Centro de Assistência Social de Fátima	94	58	71	2	3	36	249 521 655 casadacrianca.cas@gmail.com	xliv

	Fátima	Centro de Estudos de Fátima – Externato S. Domingos	25	0	20	0	1	0	249 539 510 / 964 794 104 / externato.s.domingos@gmail.com	-
		Centro Infantil Santa Maria de Leuca	45	0	45	0	2	0	249 531 928 / 927 272 615 / centromarialeuca@sapo.pt	xcii
		Escola Infantil Jacinta Marto	97	67	97	0	4	0	249 532 978 / 915 563 218 / escolajmarto@gmail.com	cxlvii
	Nossa Senhora da Piedade	Associação uma Escola na Floresta - Ourém	-	-	24	-	1	-	935 718 370 / escolaflorestaourem@gmail.com	-
		Jardim Infantil de Ourém	125	85	96	1	5	0	249 545 305 / 915 189 137 / jacourem@sapo.pt	clxix
	Subtotal		461	260	394	4	20	36		
Total				1.255	4	62	36			

Georreferenciação – Estabelecimento de Educação Pré-Escolar

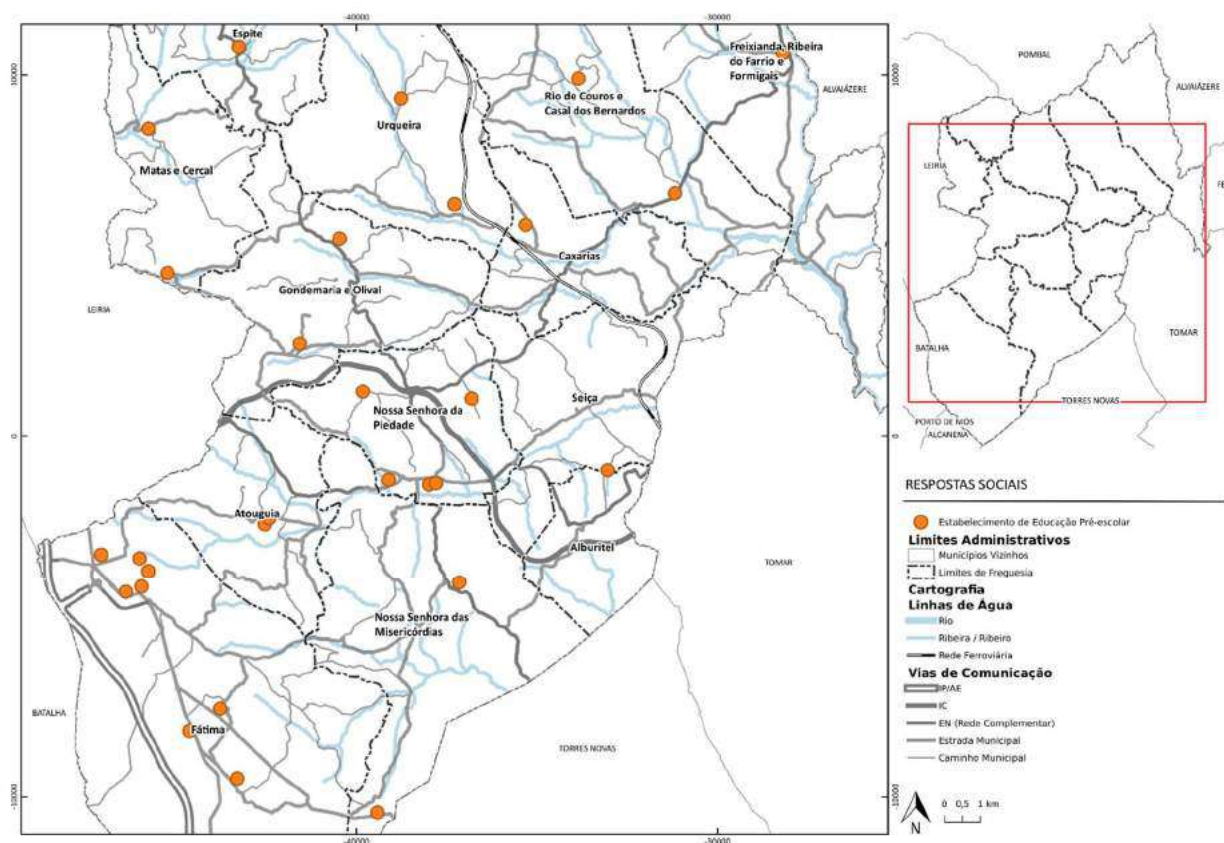

3.1.1.4. Atividades de Animação e de Apoio à Família (AAAF)

Consideram-se AAAF-Atividades de Animação e de Apoio à Família as que se destinam a assegurar o acompanhamento das crianças na educação pré-escolar antes e/ou depois do período diário de atividades educativas e durante os períodos de interrupção destas.

Rede Pública	Freguesia	Entidade	N.º de Alunos	Alunos com NEE	Refeição	Prolongamento + Refeição	Contacto	
	Caxarias	Município de Ourém - Clube Aprender e Brincar de Caxarias	36	0	16	20	249 540 900 / educacao@mail.cm-ourem.pt	
	Freixianda, Ribeira do Fárrio e Formigais	Município de Ourém - Clube Aprender e Brincar de Freixianda	80	0	37	43		
	Nossa Senhora da Piedade	Município de Ourém - Clube Aprender e Brincar do Pinheiro	24	0	2	22		
	Nossa Senhora das Misericórdias	Município de Ourém - Clube Aprender e Brincar das Misericórdias	34	0	10	24		
	Urqueira	Município de Ourém - Clube Aprender e Brincar de Mata	12	0	0	12		
	Subtotal		186	0	65	121		
Rede Particular Social	Freguesia	Entidade	N.º de Alunos	Alunos com NEE	Refeição	Prolongamento + Refeição	Contacto	+ Detalhe (pp.)
	Alburitel	ACRA – Associação Cultural e Recreativa de Alburitel	41	1	12	29	249 566 456 / 939 431 032 / geral@acra-alburitel.pt	lv
	Atouguia	Centro Social e Paroquial da Freguesia de Atouguia	18	0	5	13	249 591 831 / 914 516 461 / csp.atouguia@gmail.com	cxv
	Espite	Centro Social Paroquial de S. João Baptista de Espite	17	0	14	3	244 739 400 / catiasilva.dtecnica@gmail.com / lar.3idade.espite@sapo.pt	cxxix
	Fátima	Apajefátima – Associação de Pais e Encarregados de Educação de Fátima	257	20	47	210	249 534 846 / 912 613 136 / geral@apajefatima.pt	ix
	Gondemaria e Olival	Centro de 3.ª Idade de Gondemaria	21	0	4	17	249 581 053 / 926 679 284 / infancia@ctig.pt	I
		Centro de Apoio Social do Olival	34	1	11	23	914 091 274 / 249 580 000 / caso.sede@casolival.pt / caso.atl@casolival.pt	lxiv

	Matas e Cercal	Centro Desportivo, Social e Cultural do Cercal, Vales e Ninho	25	0	14	11	249 585 197 / geral@cdscvcvn.pt	lxxxviii
		Centro Social de Matas	25	0	3	22	244 739 794 / 964 880 064 / csmatas2003@gmail.com	ci
	Nossa Senhora da Piedade	APDAF – Associação para a Promoção e Dinamização do Apoio à Família	88	3	7	81	249 542 104 / 914 349 502 / apdaf.ourem@gmail.com	xiii
		Jardim Infantil de Ourém	74	1	34	40	249 156 737 / 915 189 139 / jacourem@sapo.pt / atl.magico@gmail.com	clxix
	Nossa Senhora das Misericórdias	Centro de Bem-Estar de Bairro	24	3	0	24	249 534 214 / 934 186 196 / geral@cbebairro.pt	lxix
	Rio de Couros e Casal dos Bernardos	Associação de Pais e Encarregados de Educação do Jardim de Infância e Escola do 1.º Ciclo de Rio de Couros	19	0	1	18	913 263 459 / asspaisrc@gmail.com	xxxii
		Centro Social de Casal dos Bernardos	15	0	2	13	249 098 049 / 915 049 298 / cscasalbernardos@gmail.com	xcviii
	Urqueira	Associação de Pais de Jardim de Infância e Escola do 1.º Ciclo de Amieira – Urqueira – Setor Norte	15	0	1	14	914 008 137 / apjeb1amieira@gmail.com	xxix
	Subtotal		673	29	155	518		
	Total		859	29	220	639		

Georreferenciação – Atividades de Animação e de Apoio à Família

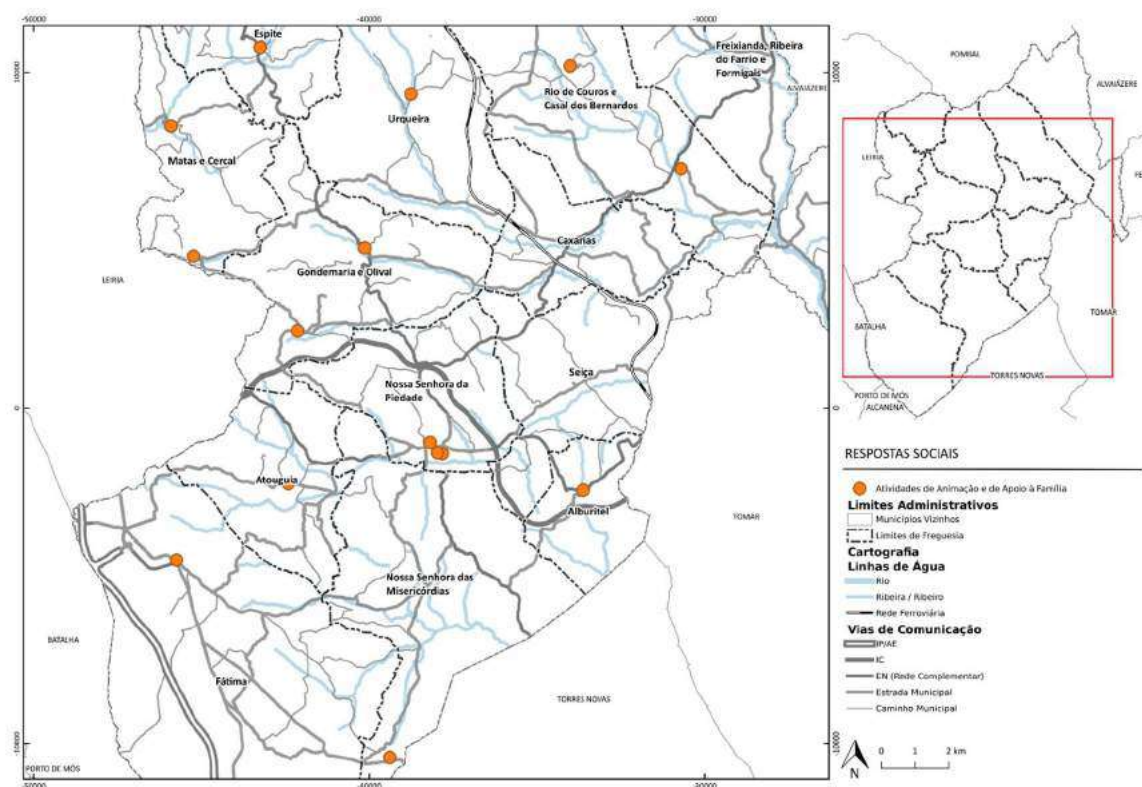

3.1.1.5. 1.º Ciclo do Ensino Básico

Corresponde aos primeiros anos de educação escolar / formal e visa assegurar uma formação geral comum a todos os alunos, proporcionado a aquisição dos conhecimentos basilares que permitam o prosseguimento de estudos.

	Freguesia	Entidade	Agrupamento de Escolas (AE)	N.º de Alunos	NEE	Turmas	Contacto
Rede Pública	Atouguia	Escola Básica 1.º Ciclo de Atouguia	AE do Conde de Ourém	37	-	2	249 591 788
		Escola Básica do 1.º Ciclo de Fontainhas da Serra	AE de Ourém	43	-	2	249 534 121 / eb1fontainhas2@gmail.com
	Caxarias	Centro Escolar de Carvoeira	AE do Cônego Dr. Manuel Lopes Perdigão	69	-	4	249 570 050
	Espite	JI/EB1 de Espite	AE do Cônego Dr. Manuel Lopes Perdigão	29	-	2	244 733 827
	Fátima	Centro Escolar Beato Nuno	AE de Ourém	173	-	8	249 538047 / c.beatonuno@gmail.com
		Centro Escolar Cova da Iria	AE de Ourém	174	-	8	249 534129 / centrocovadairia@gmail.com
		Escola Básica do 1.º Ciclo de Boleiros	AE de Ourém	48	-	2	249 521 763 / eb1boleiros@gmail.com

	Fátima	Escola Básica do 1.º Ciclo de Maxieira	AE de Ourém	44	-	2	249 521 708 / eb1maxieira@gmail.com
		Escola Básica do 1.º Ciclo de Moita Redonda	AE de Ourém	96	-	4	249 534 128 / eb1moitaredonda@gmail.com
	Freixianda, Ribeira do Fárrio e Formigais	Centro Escolar de Freixianda	AE de Ourém	114	-	6	249 551 840 - 249 550 573 / centro.escolar.freixianda@mail.com
	Gondemaria e Olival	Centro Escolar de Gondemaria	AE de Ourém	19	-	2	249 585 127 / eb1gondemaria@hotmail.com
		Centro Escolar de Olival	AE de Ourém	48	-	3	249 585 660 / olival.centroescolar@gmail.com
	Matas e Cercal	Escola Básica de 1.º Ciclo de Pisão-Matas	AE de Ourém	21	-	2	244 733 875 / eb1pisao@gmail.com
		Escola Básica do 1.º Ciclo de Cercal	AE de Ourém	32	-	2	249 585 617 / eb1cercal@gmail.com
	Nossa Senhora da Piedade	Centro Escolar da Caridade	AE do Conde de Ourém	161	-	8	249 545 464
		Centro Escolar de Santa Teresa	AE do Conde de Ourém	186	-	8	249 440 030
		Escola Básica do 1.º Ciclo de Pinheiro	AE de Ourém	47	-	3	249 544 231 / eb1depinheiro@gmail.com
	Nossa Senhora das Misericórdias	Centro Escolar das Misericórdias	AE do Conde de Ourém	67	-	4	249 595 183
		EB1 de Bairro	AE de Ourém	34	-	2	249 521 828 / eb1dobairro@gmail.com
	Rio de Couros e Casal dos Bernardos	JI/EB1 de Casal dos Bernardos	AE do Cônego Dr. Manuel Lopes Perdigão	25	-	2	249 575 484
		JI/EB1 de Rio de Couros	AE do Cônego Dr. Manuel Lopes Perdigão	27	-	2	249 559 633
	Seiça	Centro Escolar Ourém Nascente	AE do Conde de Ourém	66	-	4	249 561 261
	Urqueira	JI/EB1 de Mata	AE do Cônego Dr. Manuel Lopes Perdigão	21	-	2	249 574 200
		JI/EB1 de Urqueira Norte	AE do Cônego Dr. Manuel Lopes Perdigão	26	-	2	249 575 255
	Subtotal				1607	-	86
Rede Particular Social	Freguesia	Entidade	Estabelecimento de Ensino	N.º de Alunos	NEE	Turmas	Contacto
	Fátima	Associação Sementes de Lys – Comunidade de Aprendizagem de Fátima	Associação Sementes de Lys – Comunidade de Aprendizagem de Fátima	5	0	1	917 538 875 / ca.escoladelys@gmail.com
		Externato de S. Domingos do Santíssimo Rosário	Centro de Estudos de Fátima	62	-	4	249 539 510 / 964 794 104 / externato.s.domingos@gmail.com
	Subtotal			67	0	5	
Total				1674	0	91	

Georreferenciação – 1.º Ciclo de Ensino Básico

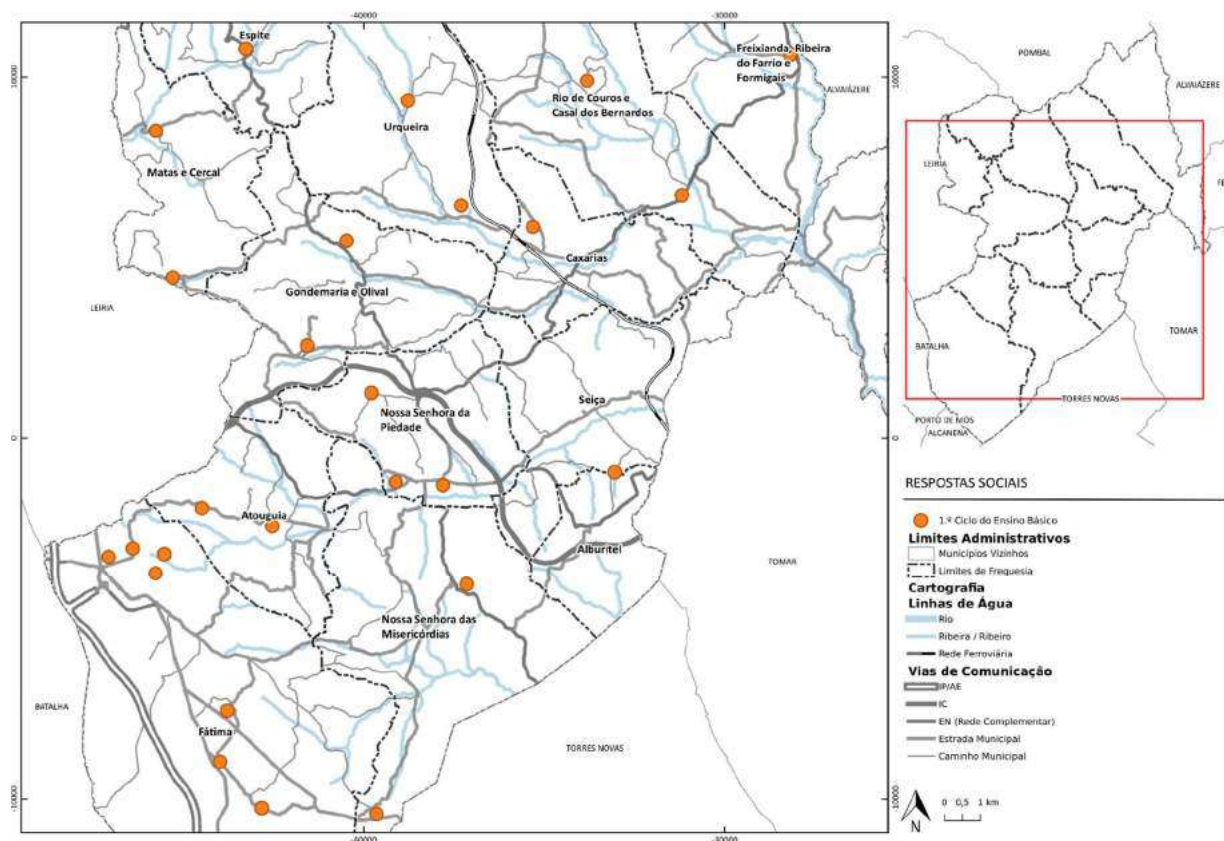

3.1.1.6. Centro de Atividades de Tempos Livres (CATL)

Resposta social, desenvolvida em equipamento ou serviço, que proporciona atividades de lazer a crianças e jovens a partir dos 6 anos, nos períodos disponíveis das responsabilidades escolares e de trabalho, desenvolvendo-se através de diferentes modelos de intervenção, nomeadamente acompanhamento/inserção, prática de atividades específicas e multiatividades, podendo desenvolver, complementarmente, atividades de apoio à família.

3.1.1.6.1. Centro de Atividades de Tempos Livres – 1.º Ciclo do Ensino Básico

	Freguesia	Entidade	N.º de Alunos	Alunos com NEE	Acordos de cooperação	Contacto	+ Detalhe (pp.)
Rede Particular Social	Alburitel	ACRA – Associação Cultural e Recreativa de Alburitel	32	2	32	249 566 456 / 939 431 032 / geral@acra-alburitel.pt	iv
	Espite	Centro Social Paroquial de S. João Baptista de Espite	25	0	14	244 739 400 / catiasilva.dtecnica@gmail.com / lar.3idade.espite@sapo.pt	cxxix
	Fátima	Apajefátima – Associação de Pais e Encarregados de Educação de Fátima	45	10	45	249 533 895 / 912 613 136 / geral@apajefatima.pt	ix

	Fundação Obra Nossa Senhora da Purificação	23	0	16	249 532 339 / 916 771 432 / senhoradapurificacao.fatima@gmail.com	clviii
Gondemaria e Olival	Centro de 3.ª Idade de Gondemaria	9	0	10	249 581 053 / 926 679 284 / infancia@ctig.pt	I
	Centro de Apoio Social do Olival	39	1	39	914 091 274 / 249 581 020 / caso.sede@casolival.pt / caso.atl@casolival.pt	Ixiv
Matas e Cercal	Centro Desportivo, Social e Cultural do Cercal, Vales e Ninho	14	0	6	249 585 197 / geral@cdscvvn.pt	Ixxxviii
	Centro Social de Matas	47	0	0	244 739 794 / 964 880 064 / csmatas2003@gmail.com	ci
Nossa Senhora da Piedade	APDAF – Associação para a Promoção e Dinamização do Apoio à Família	124	0	120	249 542 104 / 914 349 502 / apdaf.ourem@gmail.com	xiii
Nossa Senhora das Misericórdias	Centro de Bem-Estar de Bairro	20	0	10	249 534 214 / 934 186 196 / geral@cbebairro.pt	Ixix
Total		378	13	292		

Georreferenciação – Centro de Atividades de Tempos Livres – 1.º CEB

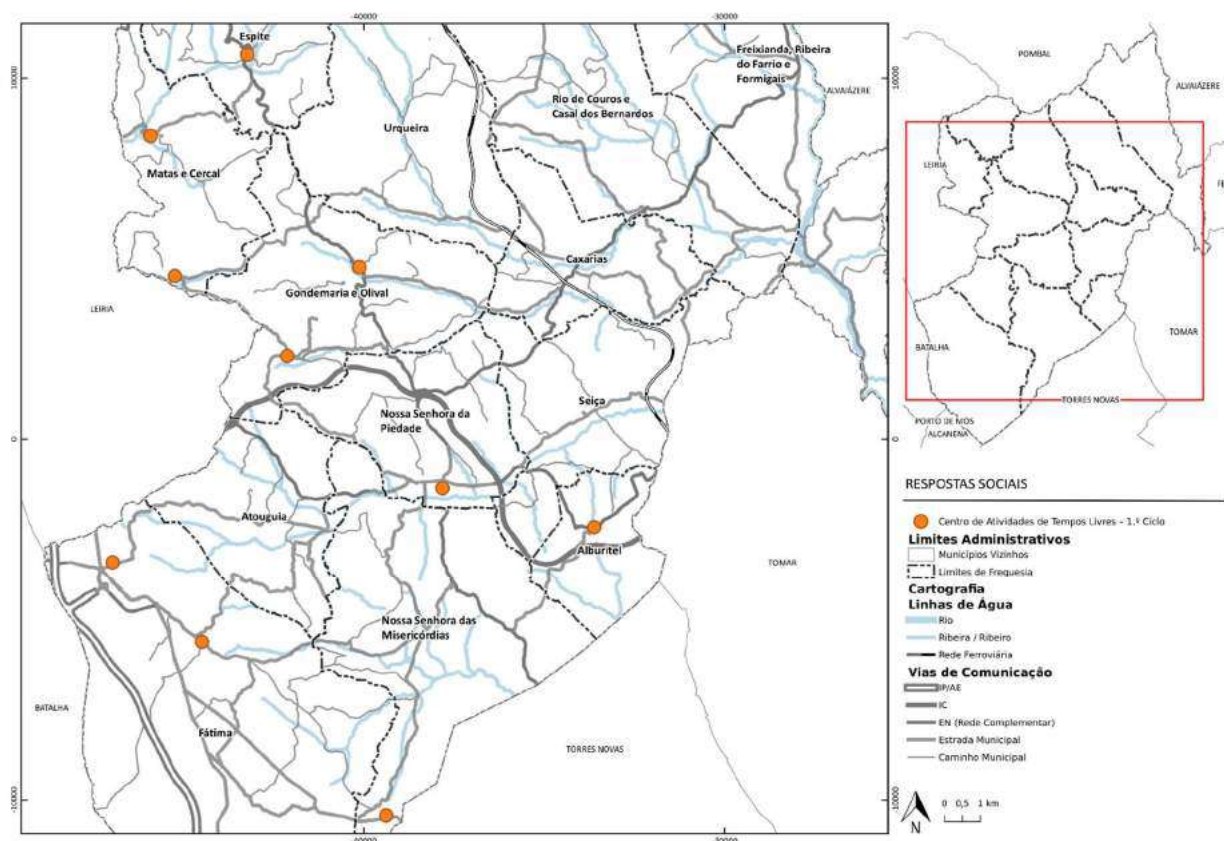

3.1.1.6.2. Centro de Atividades de Tempos Livres – 2.º Ciclo do Ensino Básico

Rede Particular Social	Freguesia	Entidade	N.º de Alunos	Alunos com NEE	Acordos de cooperação	Contacto	+ Detalhe (pp.)
	Nossa Senhora da Piedade	APDAF – Associação para a Promoção e Dinamização do Apoio à Família	25	0	7	249 542 104 / 914 349 502 / apdaf.ourem@gmail.com	xiii
	Total		25	0	7		

Georreferenciação – Centro de Atividades de Tempos Livres – 2.º CEB

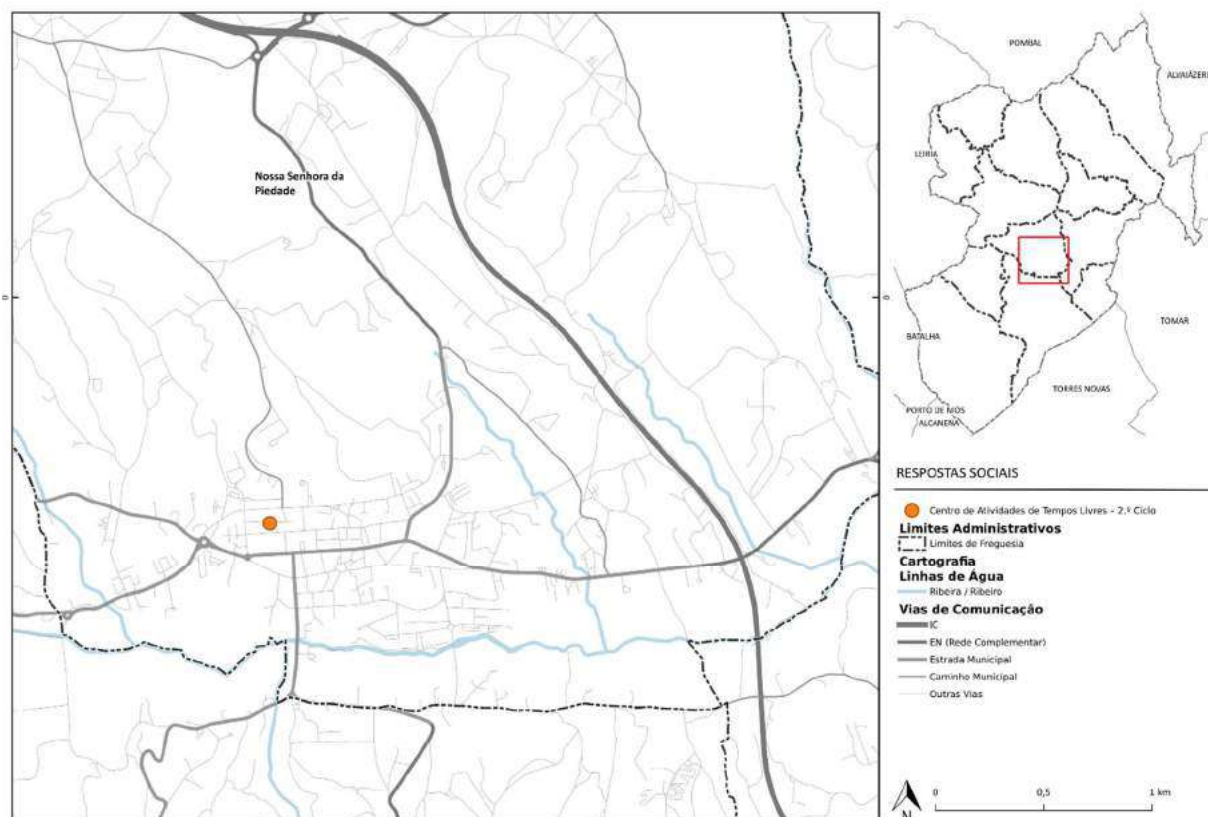

3.1.1.7. Componente de Apoio à Família (CAF)

Considera-se CAF-Componente de Apoio à Família o conjunto de atividades destinadas a assegurar o acompanhamento dos alunos do 1.º ciclo do ensino básico, antes e ou depois das componentes do currículo e das AEC, bem como durante os períodos de interrupção letiva.

Rede Pública	Freguesia	Entidade	N.º de Alunos	Alunos com NEE	Refeição	Prolongamento + Refeição	Contacto
	Caxarias	Município de Ourém - Clube Aprender e Brincar de Caxarias	14	0	0	14	249 540 900 / educacao@mail.cm-ourem.pt

	Freixianda, Ribeira do Fárrio e Formigais	Município de Ourém - Clube Aprender e Brincar de Freixianda	28	0	0	28		
	Nossa Senhora da Piedade	Município de Ourém - Clube Aprender e Brincar do Pinheiro	18	0	0	18		
	Nossa Senhora das Misericórdias	Município de Ourém - Clube Aprender e Brincar das Misericórdias	13	0	0	13		
	Urqueira	Município de Ourém – Clube Aprender e Brincar de Mata	17	0	0	17		
	Subtotal		90	0	0	90		
Rede Particular Social	Freguesia	Entidade	N.º de Alunos	Alunos com NEE	Refeição	Prolongamento + Refeição	Contacto	+ Detalhe (pp.)
	Atouguia	Centro Social e Paroquial da Freguesia de Atouguia	78	0	0	78	249 591 831 / 914 516 461 / csp.atouguia@gmail.com	cxv
	Fátima	Apajefátima – Associação de Pais e Encarregados de Educação de Fátima	100	21	0	100	249 533 895 / 912 613 136 / geral@apaiefatima.pt	ix
	Nossa Senhora da Piedade	Jardim Infantil de Ourém	162	0	66	96	249 156 737 / 915 189 139 / jacourem@sapo.pt / atl.magico@gmail.com	clxix
	Rio de Couros e Casal dos Bernardos	Associação de Pais e Encarregados de Educação do Jardim de Infância e Escola do 1.º Ciclo de Rio de Couros	26	0	14	12	913 263 459 / asspaisrc@gmail.com	xxxii
		Centro Social de Casal dos Bernardos	25	0	0	25	249 098 049 / 915 049 298 / cscasalbernardos@gmail.com	xcviii
	Urqueira	Associação de Pais de Jardim de Infância e Escola do 1.º Ciclo de Amieira – Urqueira – Setor Norte	24	0	4	20	914 008 137 / apjeb1amieira@gmail.com	xxix
	Subtotal		415	21	84	331		
Total			505	21	84	421		

Georreferenciação – Componente de Apoio à Família

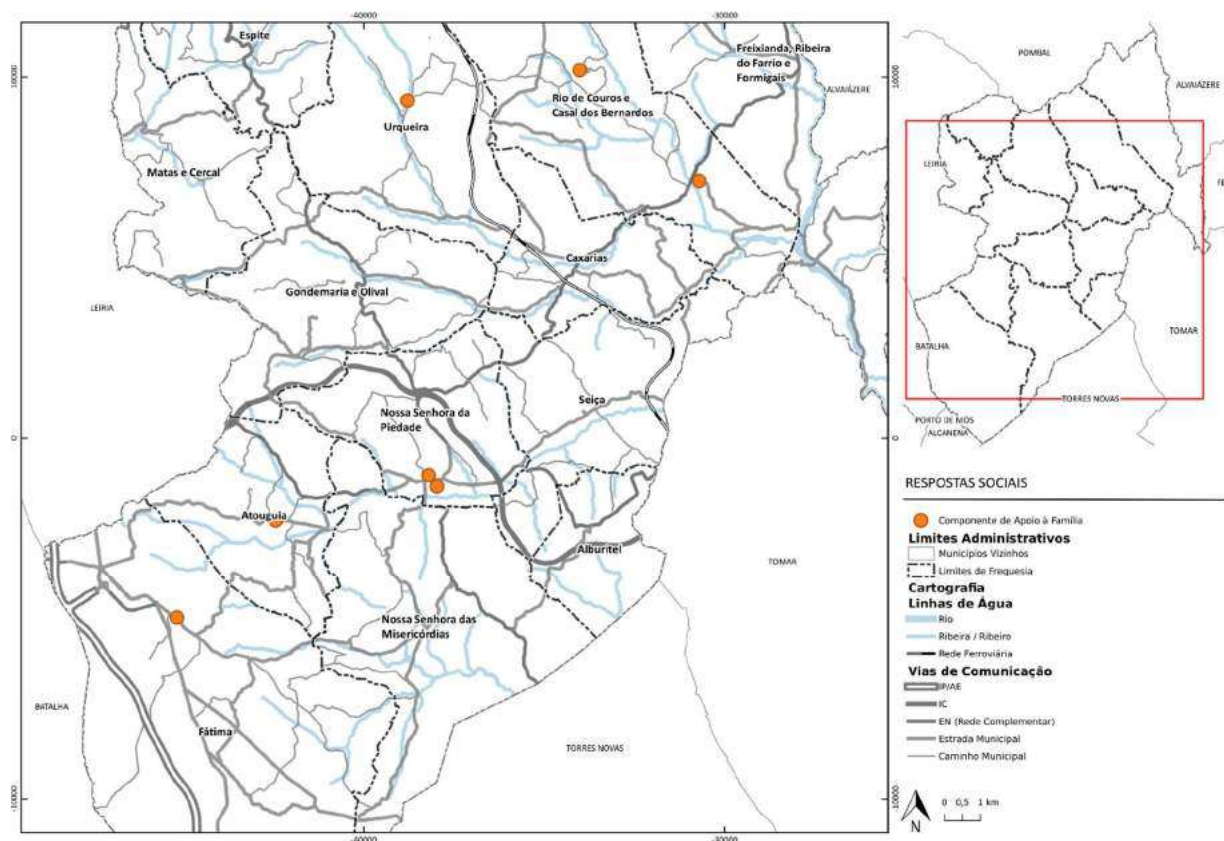

3.1.1.8. Atividades de Enriquecimento Curricular (AEC)

Consideram-se AEC atividades destinadas aos alunos do 1.º CEB de carácter lúdico, formativo e cultural incidindo nos seguintes domínios (art.º 7.º, da Portaria n.º 644-A/2015, de 24 de agosto): Desportivo, Artístico, Científico e tecnológico, Ligação da escola com o meio, Solidariedade e voluntariado, e Dimensão europeia na educação. A oferta destas atividades é obrigatória, sendo a sua frequência gratuita e inscrição facultativa. A planificação das AEC deve ter consideração as especificidades de cada instituição escolar.

Os vários estabelecimentos de ensino público do município que compreendem o 1.º CEB oferecem Atividades de Enriquecimento Curricular, frequentemente em parceria com outras entidades promotoras, quer sejam elas a Insignare, o Conservatório de Música e Artes do Centro, a Ourearte ou os próprios Agrupamentos de Escolas.

É transversal a todos os estabelecimentos a oferta das seguintes atividades: Inglês; Animação Física e Desportiva; Ensino da Música; e Animação Sociocultural.

	Freguesia	Entidade	Agrupamento de Escolas (AE)
Rede Pública	Atouguia	Escola Básica 1.º Ciclo de Atouguia	AE do Conde de Ourém
		Escola Básica do 1.º Ciclo de Fontainhas da Serra	AE de Ourém
	Caxarias	Centro Escolar de Carvoeira	AE do Cônego Dr. Manuel Lopes Perdigão
	Espite	Jl/EB1 de Espite	AE do Cônego Dr. Manuel Lopes Perdigão

	Fátima	Centro Escolar Beato Nuno	AE de Ourém
		Centro Escolar Cova da Iria	AE de Ourém
		Escola Básica do 1.º Ciclo de Boleiros	AE de Ourém
		Escola Básica do 1.º Ciclo de Maxieira	AE de Ourém
		Escola Básica do 1.º Ciclo de Moita Redonda	AE de Ourém
	Freixianda, Ribeira do Fárrio e Formigais	Centro Escolar de Freixianda	AE de Ourém
	Gondemaria e Olival	Centro Escolar de Gondemaria	AE de Ourém
		Centro Escolar de Olival	AE de Ourém
	Matas e Cercal	Escola Básica de 1.º Ciclo de Pisão-Matas	AE de Ourém
		Escola Básica do 1.º Ciclo de Cercal	AE de Ourém
	Nossa Senhora da Piedade	Centro Escolar da Caridade	AE do Conde de Ourém
		Centro Escolar de Santa Teresa	AE do Conde de Ourém
		Escola Básica do 1.º Ciclo de Pinheiro	AE de Ourém
	Nossa Senhora das Misericórdias	Centro Escolar das Misericórdias	AE do Conde de Ourém
		EB1 de Bairro	AE de Ourém
	Rio de Couros e Casal dos Bernardos	Jl/EB1 de Casal dos Bernardos	AE do Cónego Dr. Manuel Lopes Perdigão
		Jl/EB1 de Rio de Couros	AE do Cónego Dr. Manuel Lopes Perdigão
	Seiça	Centro Escolar Ourém Nascente	AE do Conde de Ourém
	Urqueira	Jl/EB1 de Mata	AE do Cónego Dr. Manuel Lopes Perdigão
		Jl/EB1 de Urqueira Norte	AE do Cónego Dr. Manuel Lopes Perdigão

Georreferenciação – Atividades de Enriquecimento Curricular (AEC)

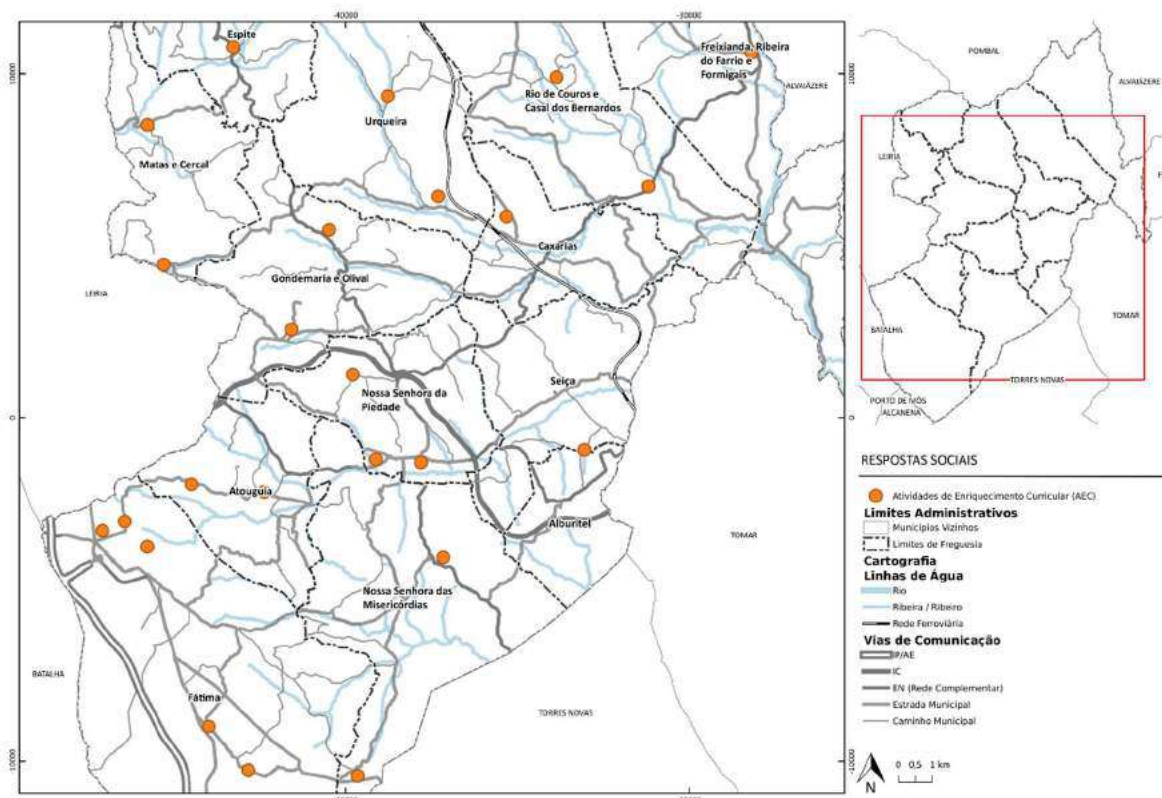

3.1.1.9. Programa de Generalização do Fornecimento de Refeições Escolares aos Alunos do 1.º CEB

Visa assegurar uma alimentação equilibrada e adequada às necessidades da população escolar, segundo os princípios dietéticos preconizados pelas normas de alimentação definidas pelo Ministério da Educação e com observância das normas gerais de higiene e segurança alimentar.

Rede Pública	Freguesia	Entidade	N.º de Alunos	Contacto	
	Caxarias	Agrupamento de Escolas Cônego Dr. Manuel Lopes Perdígão de Caxarias	47	249 570 050 / secretaria@acmlp.pt / claudia@acmlp.pt	
	Freixianda, Ribeira do Fátio e Formigais	Agrupamento de Escolas de Ourém – Escola Básica 2,3 de Freixianda	105	249 551 840 - 249 550 573 / centro.escolar.freixianda@mail.com	
	Nossa Senhora da Piedade	Município de Ourém	109	249 540 900 / educacao@mail.cm-ourem.pt	
Subtotal			261		
Rede Particular Social	Freguesia	Entidade	N.º de Alunos	Contacto	+ Detalhe (pp.)
	Alburitel	ACRA – Associação Cultural e Recreativa de Alburitel	50	249 566 456 / 939 431 032 / geral@acra-alburitel.pt	iv
	Espite	Centro Social Paroquial S. João Baptista de Espite	25	244 739 400 / catiasilva.dtecnica@gmail.com	cxxix

3.1.1.10. 2.º Ciclo do Ensino Básico

Constitui a fase seguinte ao ensino básico 1.º ciclo e é constituído pelo 5.º e 6.º anos de escolaridade. Este ciclo organiza-se por áreas interdisciplinares de formação básica e desenvolve-se predominantemente em regime de professor por área.

Rede Pública	Freguesia	Entidade	Agrupamento de Escolas (AE)	N.º de Alunos	Turmas	Contacto
	Caxarias	Escola Básica Cónego Dr. Manuel Lopes Perdigão	AE Cónego Dr. Manuel Lopes Perdigão - Caxarias	85	4	249 570 050 / secretaria@acmlp.pt / claudia@acmlp.pt
	Freixianda, Ribeira do Fárrio e Formigais	Escola Básica de Freixianda	AE de Ourém	224	4	249 551 840 - 249 550 573 / centro.escolar.freixianda@mail.com
	Nossa Senhora da Piedade	Escola Básica e Secundária de Ourém			7	249 540 570 / agrupamento.escolas.ourem@gmail.com
			Escola Básica 2,3 D. Afonso, IV Conde de Ourém	AE Conde de Ourém	167	9
	Subtotal				476	24
Rede Particular Social	Freguesia	Entidade		N.º de Alunos	Turmas	Contacto
	Fátima	Centro de Estudos de Fátima		110	4	249 539 510 / 964 794 104 / cef@cef.pt
		Colégio de São Miguel		134	5	249 531 128 / secretaria@csmiguel.pt
		Colégio do Sagrado Coração de Maria - Fátima		128	5	249 530 503 / secretaria@cscm-fatima.pt / info@cscm-fatima.pt
	Subtotal			372	14	
Total				848	38	

Georreferenciação – 2.º Ciclo de Ensino Básico

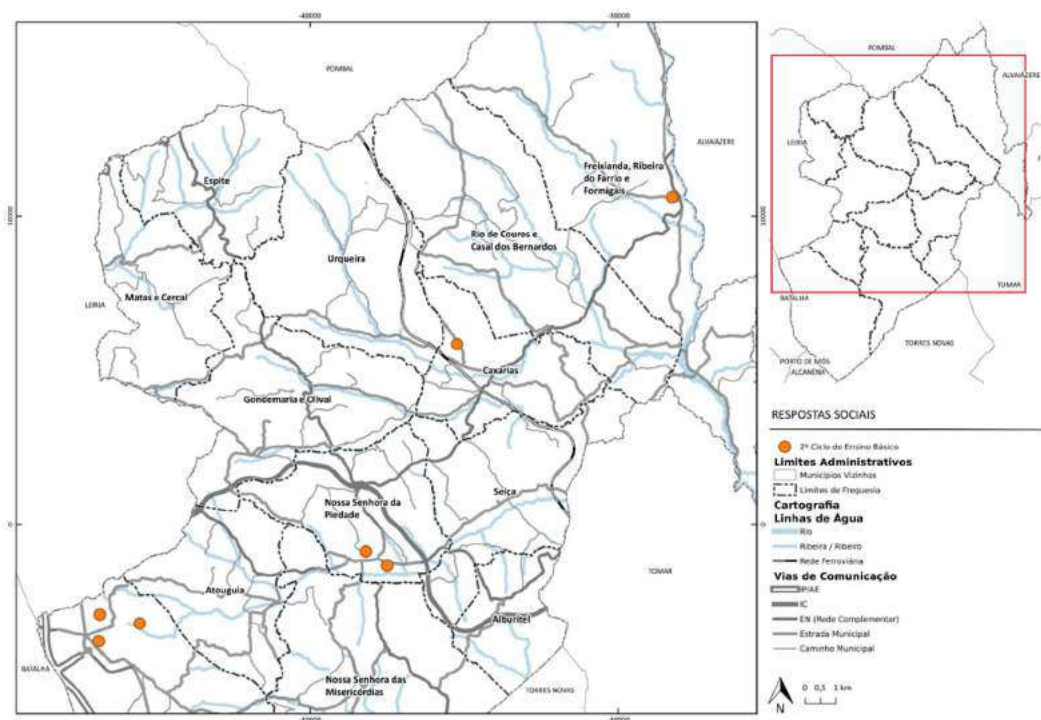

3.1.1.11. 3.º Ciclo do Ensino Básico

O 3.º ciclo é a fase seguinte ao 2.º ciclo, constituído pelos 7.º, 8.º e 9.º anos de escolaridade, organiza-se segundo um plano curricular unificado, integrando áreas vocacionais diversificadas, e desenvolve-se em regime de um professor por disciplina ou grupo de disciplinas.

Rede Pública	Freguesia	Entidade	Agrupamento de Escolas (AE)	N.º de Alunos	Turmas	Contacto	+ Detalhe (pp.)
	Caxarias	Escola Básica Cónego Dr. Manuel Lopes Perdigão	AE Cónego Dr. Manuel Lopes Perdigão - Caxarias	130	7	249 570 050 / secretaria@acmlp.pt / claudia@acmlp.pt	
	Freixianda, Ribeira do Fárrio e Formigais	Escola Básica de Freixianda	AE de Ourém	380	5	249 551 840 - 249 550 573 / centro.escolar.freixianda@mail.com	
	Nossa Senhora da Piedade	Escola Básica e Secundária de Ourém			13	249 540 570 / agrupamento.escolas.ourem@gmail.com	
			Escola Básica 2,3 D. Afonso, IV Conde de Ourém	AE Conde de Ourém	275	14	249 540 780 / condeourem@gmail.com
	Subtotal				785	39	
Rede Particular Social	Freguesia	Entidade		N.º de Alunos	Turmas	Contacto	
	Fátima	Centro de Estudos de Fátima		162	6	249 539 510 / 964 794 104 / cef@cef.pt	
		Colégio de São Miguel		231	9	249 531 128 / secretaria@csmiguel.pt	
		Colégio do Sagrado Coração de Maria - Fátima		222	9	249 530 503 / secretaria@cscm-fatima.pt / info@cscm-fatima.pt	
	Subtotal				615	24	
Total				1.400	63		

Georreferenciação – 3.º Ciclo de Ensino Básico

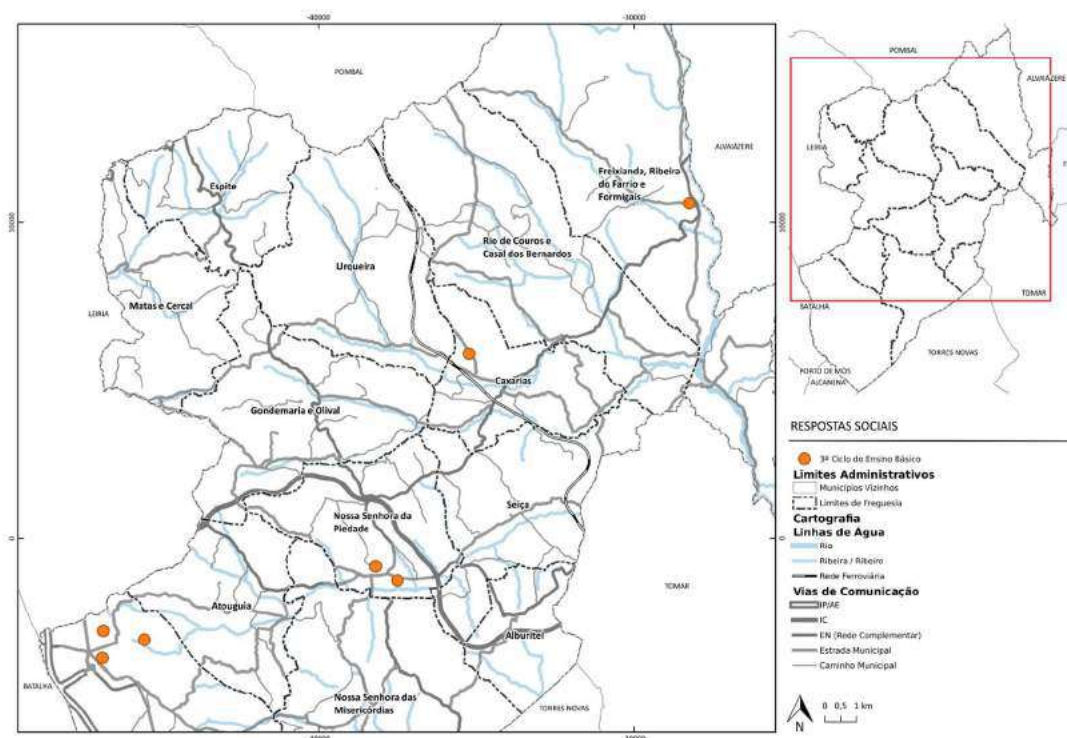

3.1.1.12. Ensino Secundário Regular

O Ensino Secundário é a fase seguinte ao ensino básico, normalmente ministrado a adolescentes com idades compreendidas entre os 14 e os 18 anos. Este nível de ensino visa proporcionar uma formação e aprendizagem diversificada, constituído por cursos com a duração de três anos (10.º, 11.º e 12.º anos de escolaridade), orientados para a vida ativa ou para o prosseguimento de estudos.

Rede Pública	Freguesia	Entidade	Agrupamento de Escolas (AE)	N.º de Alunos	Turmas	Contacto
	Nossa Senhora da Piedade	Escola Básica e Secundária de Ourém	AE de Ourém	442	20	249 540 570 / agrupamento.escolas.ourem@gmail.com
	Subtotal			442	20	
Rede Particular Social	Freguesia	Entidade		N.º de Alunos	Turmas	Contacto
	Fátima	Centro de Estudos de Fátima		230	9	249 539 510 / 964 794 104 / cef@cef.pt
		Colégio de São Miguel		146	6	249 531 128 / secretaria@csmiguel.pt
	Subtotal			376	15	
Total				818	35	

Georreferenciação – Ensino Secundário Regular

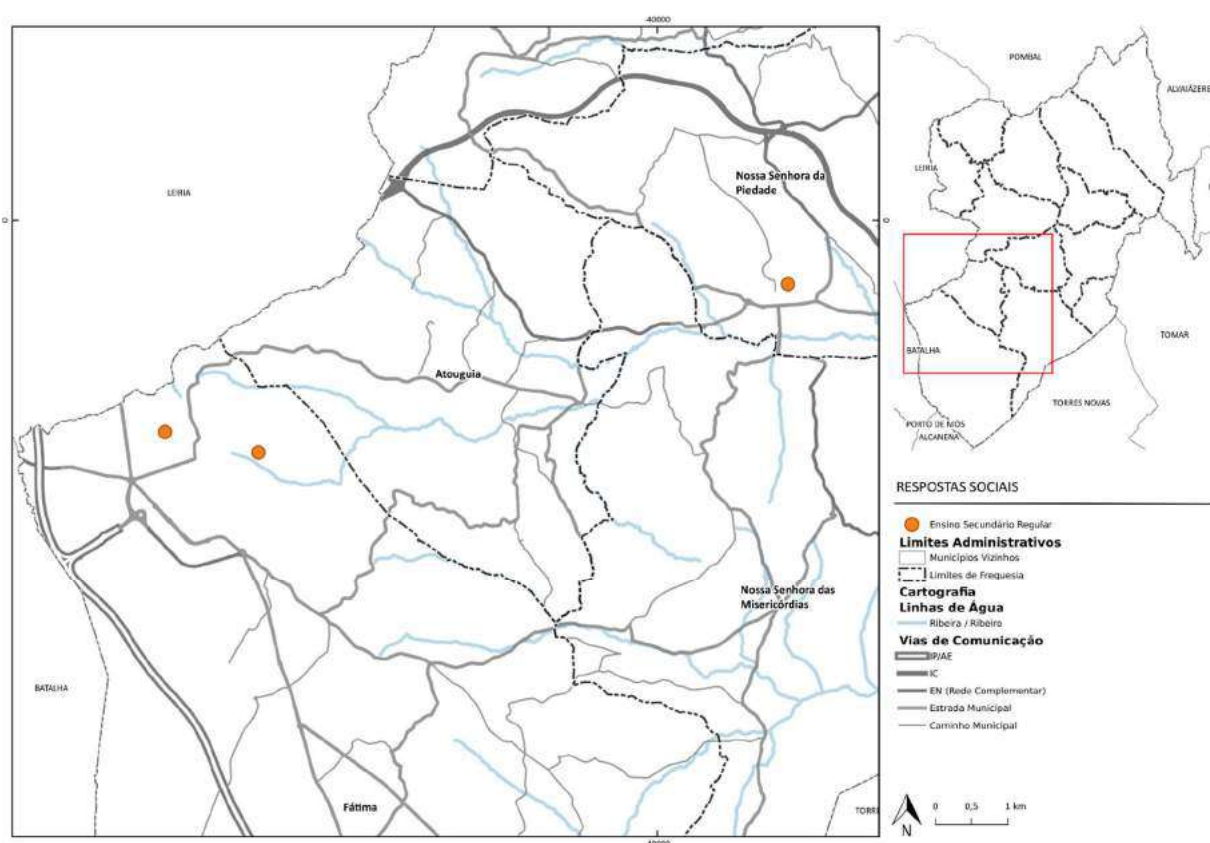

3.1.1.13. Ensino Profissional / Cursos com Planos Próprios

Ensino Profissional são cursos profissionais ministrados em estabelecimentos de ensino público, particular e cooperativo, que ofereçam o nível secundário de educação, e em escolas profissionais.

Os Cursos com Planos Próprios são um percurso de ensino secundário com dupla certificação, ou seja, em que se desenvolvem competências sociais, científicas e profissionais necessárias ao exercício de uma atividade profissional e simultaneamente se obtém o nível secundário de educação.

Rede Pública	Freguesia	Entidade	Agrupamento de Escolas (AE)	N.º de Alunos	Turmas	Cursos	Contacto
	Nossa Senhora da Piedade	Escola Básica e Secundária de Ourém	AE de Ourém	159	9	Técnico/a Auxiliar de Farmácia; Técnico/a Comercial; Técnico/a Eletrónica, Automação e Computadores; Técnico/a Auxiliar de Saúde; Técnico/a de Ação Educativa; Técnico/a de Informática-Sistemas	249 540 570 / agrupamento.escolas.ourem@gmail.com
	Subtotal			159	9		
Rede Particular Social	Freguesia	Entidade		N.º de Alunos	Turmas	Cursos	Contacto
	Fátima	Centro de Estudos de Fátima		133	6	Técnico/a Auxiliar de Farmácia; Técnico/a Comercial; Técnico/a Eletrónica, Automação e Computadores; Técnico/a de Multimédia	249 539 510 / 964 794 104 / cef@cef.pt
		Colégio S. Miguel		293	12	Ação Social; Atividade Física e Desporto Adaptados; Contabilidade e Gestão; Design, Cerâmica e Escultura; Informática.	249 531 128 / secretaria@csmiguel.pt
		Insignare - Escola de Hotelaria de Fátima		338	17	Animador /a Sociocultural; Técnico/a de Comunicação-Marketing, Relações Públicas e Publicidade; Técnico/a de Cozinha/Pastelaria; Técnico/a de Pastelaria/Padaria; Técnico/a de Restaurante/Bar; Técnico/a de Turismo	249 530 630 / ehf@insignare.pt /
	Nossa Senhora da Piedade	Insignare - Escola Profissional de Ourém	Técnico/Design- Variante de Design Industrial; Técnico/a Eletrónica, Automação e Comando; Técnico/a de Gestão; Técnico/a de Gestão de Equipamentos Informáticos; Técnico/a Mecatrónica Automóvel; Técnico/a de Produção em Metalomecânica - Var.Program. Máquinas			249 540 390 / epo@insignare.pt	
	Subtotal				764	35	
Total				923	44		

Georreferenciação – Ensino Profissional / Cursos com Planos Próprios

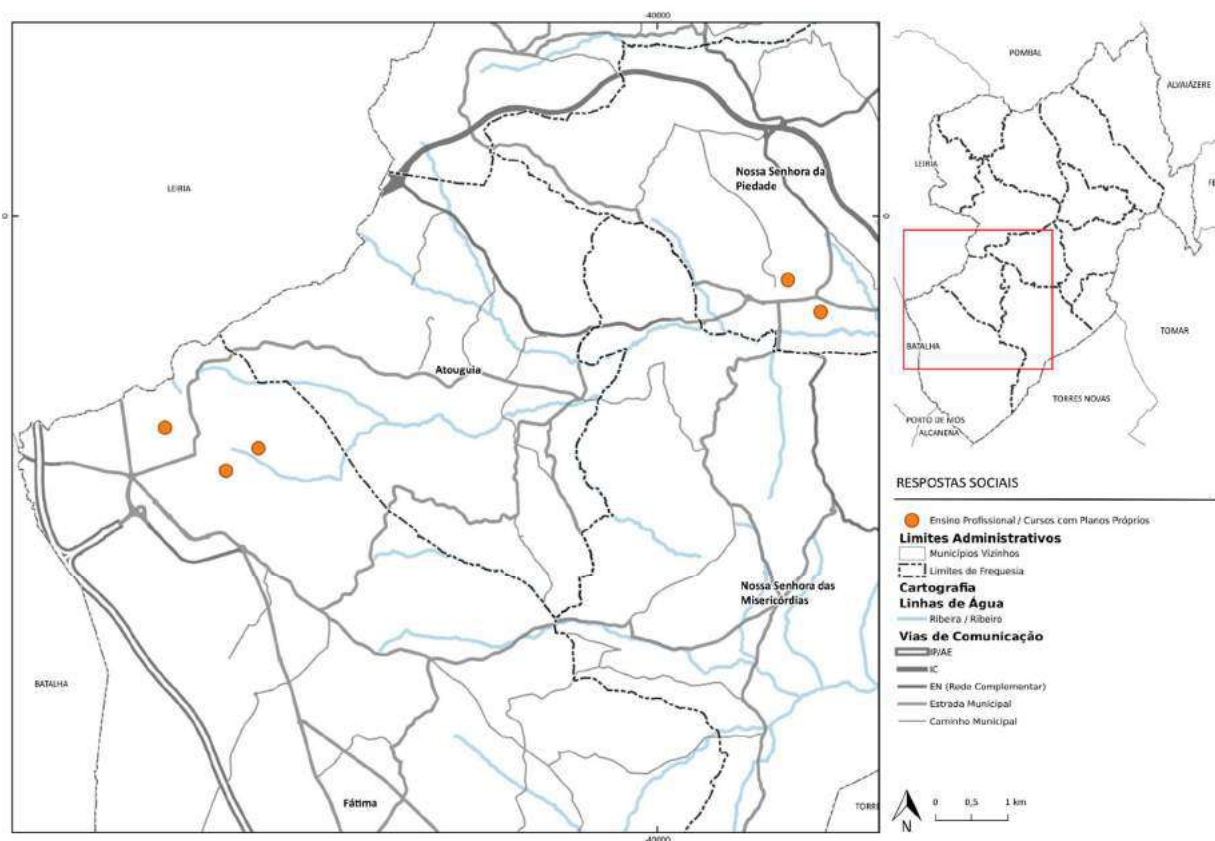

3.1.1.14. Apoio à natalidade e à Infância

Consiste num apoio atribuído pelo período de 3 anos, em cada nascimento, de acordo com as condições estabelecidas no edital n.º 228/2020, oscilando o subsídio entre os 500€ e os 800€/ano, dependendo do rendimento *per capita* do agregado familiar. O montante do apoio é pago em duas tranches anuais e sob a forma de reembolso de despesas elegíveis, referentes à aquisição de bens e serviços destinados à criança, realizadas em estabelecimentos e instituições a operar em território concelhio.

Rede Pública	Freguesia	Entidade	Âmbito	Contacto
	Nossa Senhora da Piedade	Município de Ourém	Concelho	249 540 900 (ext. 6531/ 6532/ 6533/ 6534) / natalidade@cm.ourem.pt

Georreferenciação – Apoio à natalidade e à infância

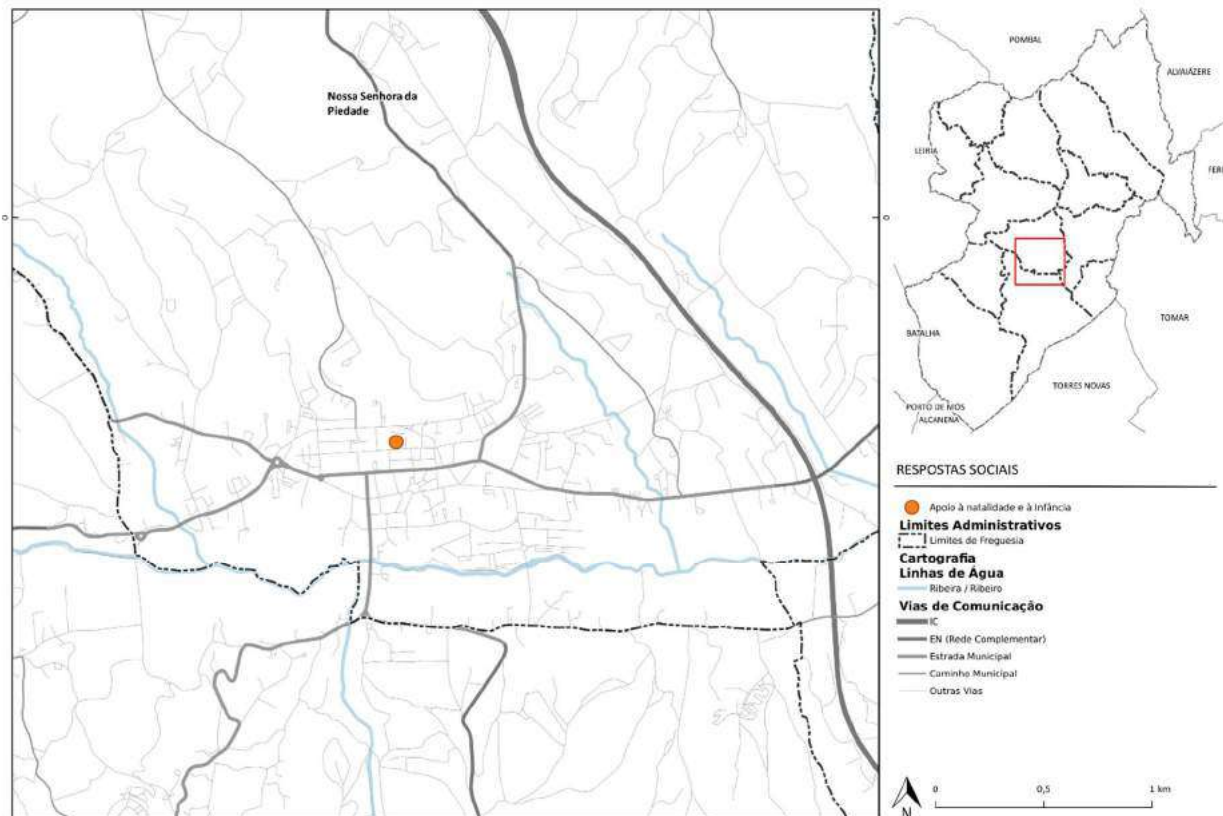

3.1.1.15. Ourém Mais Bebê

Consiste num banco com artigos de puericultura que provém da comunidade em geral. Tratam-se de artigos que são utilizados durante um certo período de tempo, ficando normalmente em boas condições para reutilização. Deste modo criou-se este projeto para que as famílias que têm estes produtos em casa a ocupar espaço e que já não necessitam deles os possam canalizar com a certeza que irão ser reaproveitados por quem mais precisa. A criação deste banco de produtos permitirá apoiar famílias com fragilidade económica uma vez que os produtos serão canalizados a título de empréstimo.

Rede Pública	Freguesia	Entidade	Âmbito	Contacto
	Nossa Senhora da Piedade	Município de Ourém	Concelho	249 540 900 (ext. 6532/ 6534) / natalidade@cm.ourem.pt

Georreferenciação – Ourém Mais Bebê

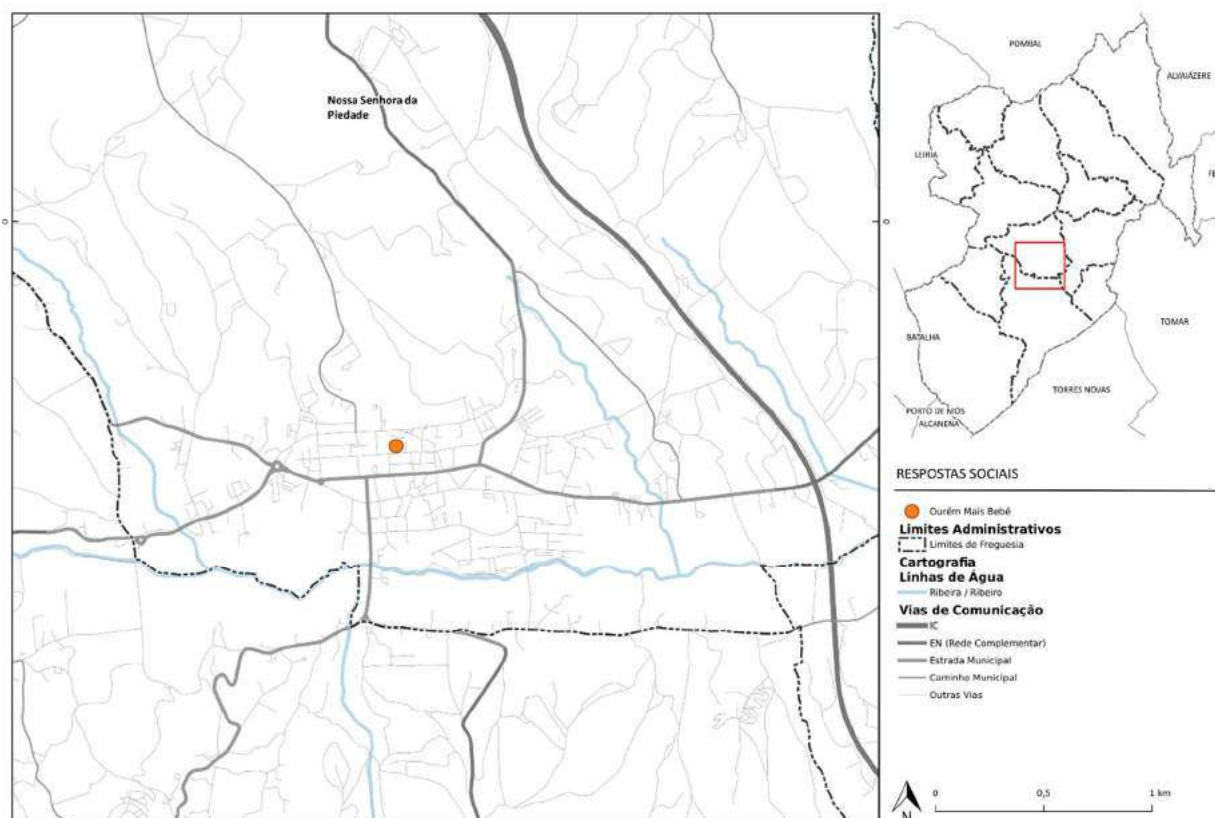

3.1.2. Participantes: Crianças e Jovens em Perigo

3.1.2.1. Comissão de Proteção de Crianças e Jovens

É entidade oficial não judiciária, baseada numa lógica de parceria local/trabalho em rede, com autonomia funcional, que visa a proteção e a promoção dos direitos das crianças e jovens em perigo através de respostas vocacionadas para o desenvolvimento pessoal e social da criança e do jovem num ambiente seguro e familiar que lhes proporcione segurança, saúde, formação, educação, bem-estar e desenvolvimento integral.

Rede Pública	Freguesia	Entidade	N.º de Processos Ativos 2022	Contacto	+ Detalhe (pp)
	Todas (sede Nossa Senhora da Piedade)	Comissão de Proteção de Crianças e Jovens em Perigo	239	249 540 900 / 919 543 707 cpcj.ourem@npdpdj.pt	cxxxvii
Total			239		

Georreferenciação – Comissão de Proteção de Crianças e Jovens

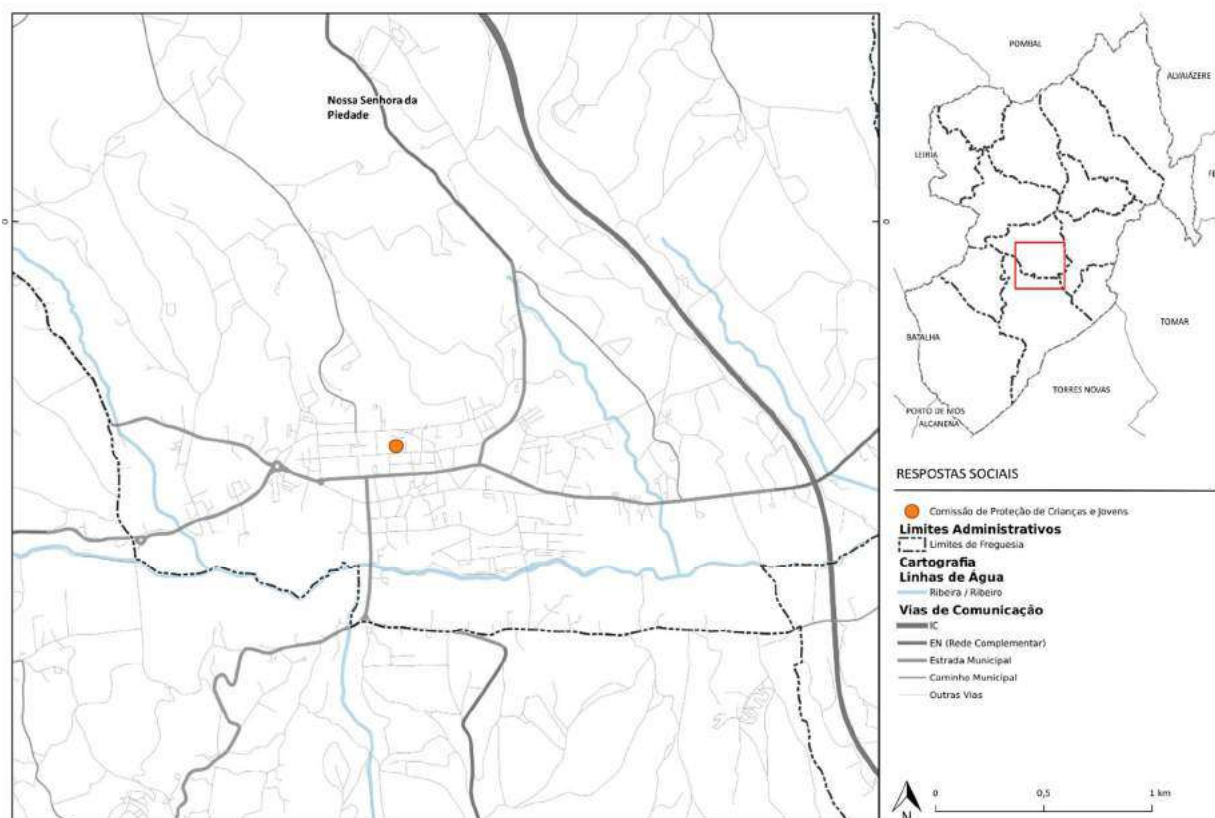

3.1.2.2. Lar de Infância e Juventude

Resposta social, desenvolvida em equipamento, destinada ao acolhimento de crianças e jovens em situação de perigo, de duração superior a 6 meses, com base na aplicação de medida de promoção e proteção.

	Freguesia	Entidade	Capacidade	Acordos de cooperação	Utentes	Lista de Espera	Contacto	+ Detalhe (pp.)
Rede Particular Social	Fátima	Centro de Ação Social do Santuário de Fátima – Casa de S. Miguel	25	25	21	0	249 534 233 / geral@cassfatima.pt	lv
		Fundação Arca da Aliança	25	25	25	0	249 521 380/ 910 532 815 / f.arcaalianca.lij@gmail.com	cli
		Fundação Obra Nossa Senhora da Purificação	26	24	19	0	249 532 339 / senhoradapurificacao.fatima@gmail.com / senhoradapurificacao@sa-po.pt	clviii
		Instituto Juvenil Lopes e Vicunha	23	23	22	0	249 538 030 / 924 143 070 / ijlopesvicunha@gmail.com	clxi
	Nossa Senhora da Piedade	Fundação Dr. Agostinho Albano de Almeida – Casa Dr. Alves	40	38	29	0	249 545 424 / casadoutoralves@fagostinho.com	cliv
	Total		139	135	116	0		

3.2. Área de Intervenção: Deficiência

3.2.1. Participantes: Crianças e Jovens com Deficiência

3.2.1.1. Intervenção Precoce

Resposta desenvolvida para crianças até aos 6 anos de idade, com alterações nas funções ou estruturas do corpo que limitam a participação nas atividades típicas para a respetiva idade e contexto social ou com risco grave de atraso de desenvolvimento, bem como as respetivas famílias e cuidadores, e consiste num conjunto de medidas de apoio integrado dirigido à criança e família, incluindo ações de natureza preventiva e reabilitativa, no campo da educação, da saúde e da ação social.

Rede Particular Social	Freguesia	Entidade	Capacidade	Acordos de cooperação	N.º de crianças acompanhadas	N.º de crianças em vigilância	Lista de Espera	Contacto	+ Detalhe (pp.)
	Nossa Senhora da Piedade	Centro de Reabilitação e Integração Ouriense - CRIO	30	30	72	7	12	249 544 418 / 965 498 408 / crio.ourem@gmail.com	lxxxii
Total			30	30	72	7	12		

Georreferenciação – Intervenção Precoce

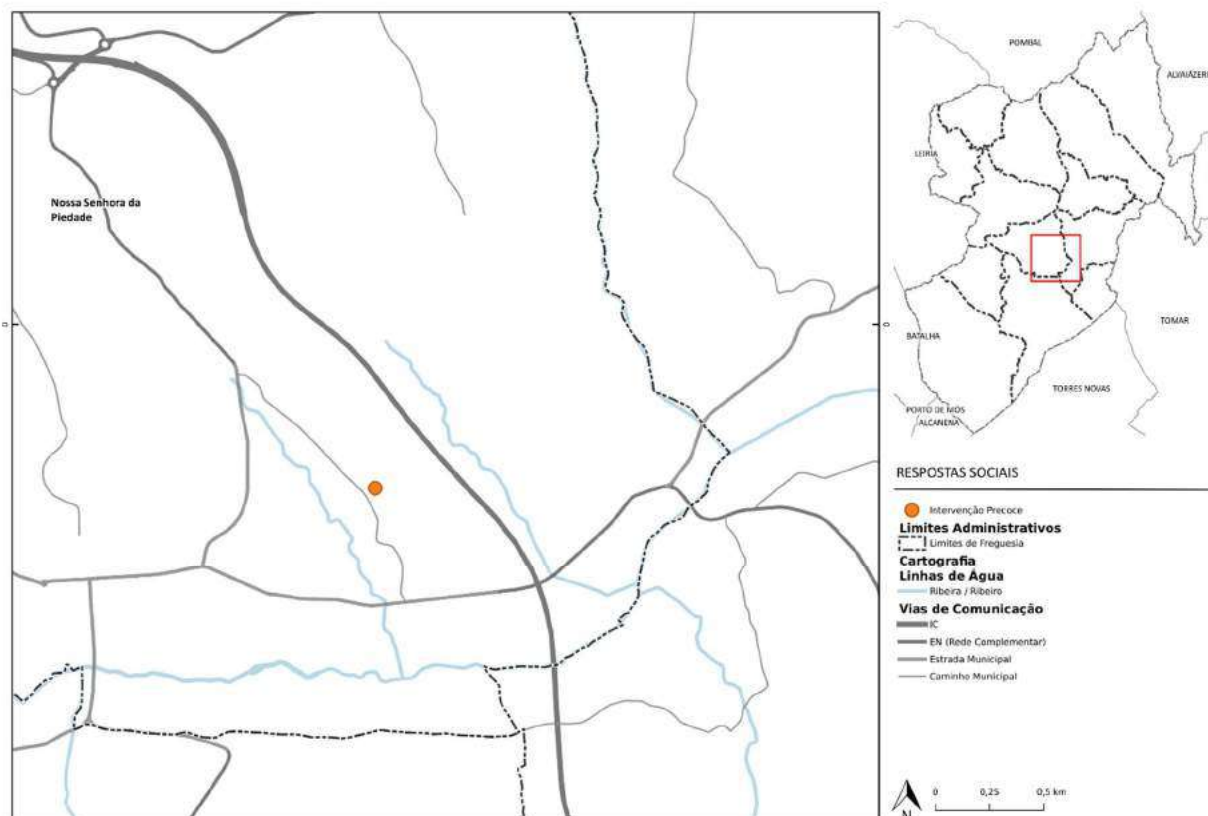

3.2.1.2. Centro de Recursos Local

Projeto de apoio a pessoas com deficiência intelectual inscritas no Centro de Emprego de Tomar, mediante uma parceria de apoio técnico articulada com o CRIF. Passa pelo apoio a nível de orientação e aconselhamento vocacional, pesquisa de postos de trabalho e colocação em emprego, facultando a este público-alvo os meios, a informação e os apoios necessários à definição do seu projeto de vida.

Rede Particular Social	Freguesia	Entidade	Utentes em IAOQE	Utentes AC	Utentes APC	Contacto	+ Detalhe (pp.)
	Fátima	Centro de Reabilitação e Integração de Fátima - CRIF	90	20	15	249 530 150 / 910 689 468 / geral@crif.org.pt	lxxvii
	Total		90	20	15		

Georreferenciação – Centro de Recursos Local



3.2.1.3. Centro de Recursos para a Inclusão

É uma resposta social que visa promover a inclusão de crianças e jovens com deficiência e incapacidade, que frequentam os estabelecimentos de Educação, consagrando princípios, valores e instintos fundamentais para a igualdade de oportunidades.

Rede Particular Social	Freguesia	Entidade	Utentes	Contacto	+ Detalhe (pp.)
	Fátima	Centro de Reabilitação e Integração de Fátima – CRIF	37	249 530 150 / 910 689 468 / geral@crif.org.pt	lxxvii
	Nossa Senhora da Piedade	Centro de Reabilitação e Integração Ouriense – CRIO	36	249 544 418 / 249 545 130 / crio.ourem@gmail.com	lxxxii
	Total		73		

Georreferenciação – Centro de Recursos para a Inclusão

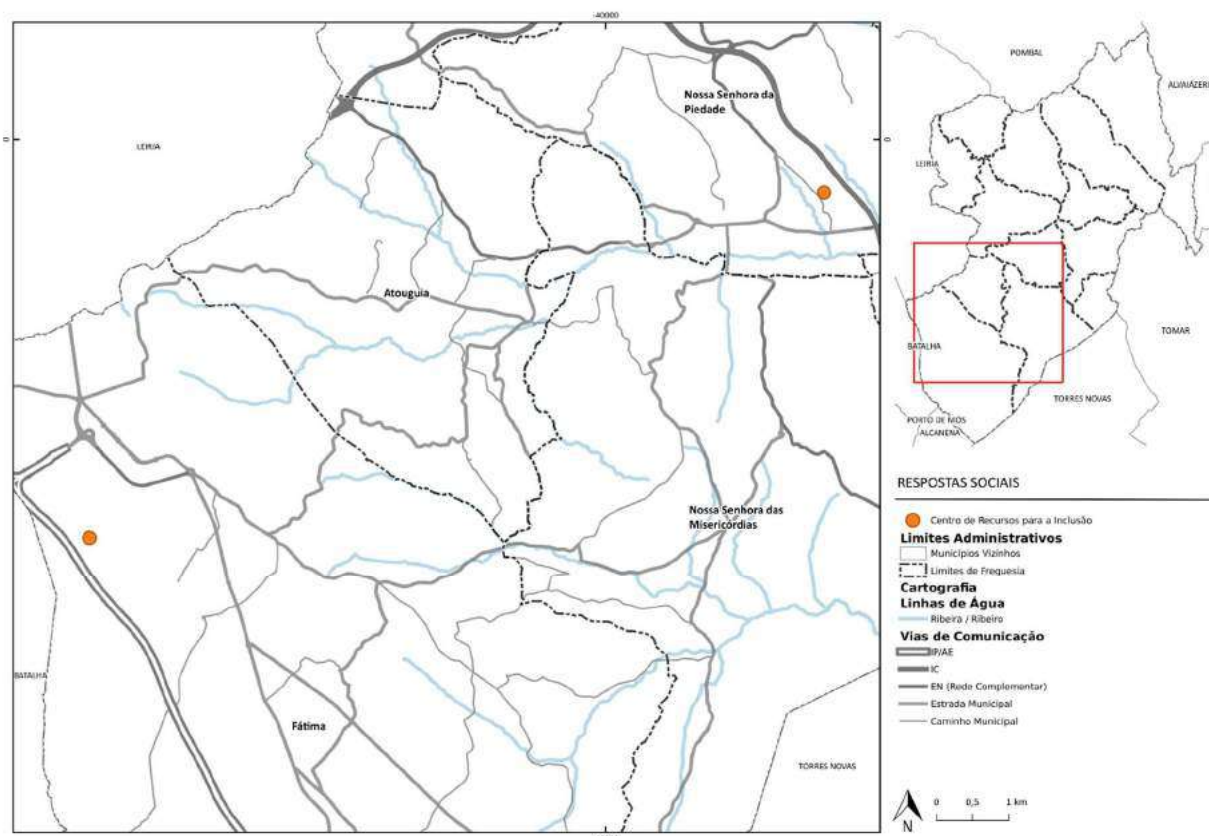

3.2.1.4. Unidade Socioeducativa

É uma resposta social que visa a promoção das competências das crianças e jovens deficientes ou inadaptados, com vista à aquisição de conhecimentos escolares e competências socio relacionais e pré-vocacionais que proporcionem a sua integração social.

Rede Particular Social	Freguesia	Entidade	Capacidade	Acordos de cooperação	Utentes	Lista de Espera	Contacto	+ Detalhe (pp.)
	Fátima	Centro de Reabilitação e Integração de Fátima – CRIF	14	14	14	2	249 530 150 / 910 689 468 / geral@crif.org.pt	lxxvii
		União das Misericórdias Portuguesas – Escola de Educação Especial “Os Moinhos”	35	23	23	0	249 530 360 / escola.osmoinhos@ump.pt	ccii
	Nossa Senhora da Piedade	Centro de Reabilitação e Integração Ouriense – CRIO	-	10	10	0	249 544 418 / 249 545 130 / crio.ourem@gmail.com	lxxxii
	Total		-	47	47	2		

Georreferenciação – Unidade Socioeducativa

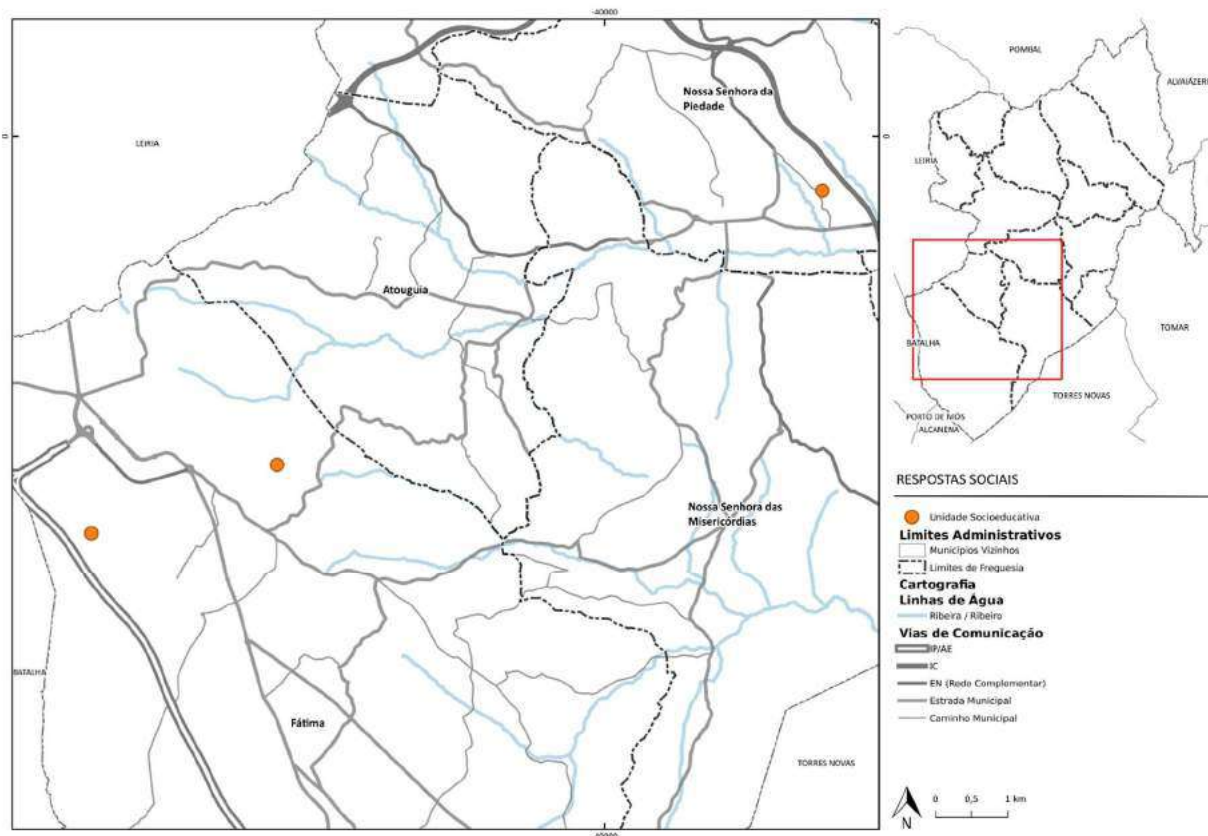

3.2.1.5. Formação Profissional

É uma resposta social que visa desenvolver e preparar jovens/adultos ao nível das competências profissionais com o fim de melhorar a sua integração socioeconómica.

Rede Particular Social	Freguesia	Entidade	Utentes	Contacto	+ Detalhe (pp.)
	Fátima	Centro de Reabilitação e Integração de Fátima - CRIF	8	249 530 150 / 910 689 468 / geral@crif.org.pt	lxxvii
	Total		8		

Georreferenciação – Formação Profissional



3.2.2. Participantes: Pessoa Adulta com Deficiência

3.2.2.1. Banco de Ajudas Técnicas

O Banco de Ajudas Técnicas é uma resposta social que consiste na cedência a título de empréstimo de equipamentos de reabilitação que visam reduzir as consequências do aparecimento de incapacidades motoras ou melhorar a qualidade do apoio prestado à pessoa com incapacidade.

Rede Pública	Freguesia	Entidade	Utentes	Contacto	
	Nossa Senhora da Piedade	Município de Ourém	6	249 540 900 / social@cm.ourem.pt	
Rede Particular Social	Freguesia	Entidade	Utentes	Contacto	+ Detalhe (pp.)
	Fátima	Irmandade da Santa Casa da Misericórdia Fátima-Ourém	25	249 538 352 / secretaria@misericordiafatimaourem.com	clxiv
Total			31		

Georreferenciação – Banco de Ajudas Técnicas

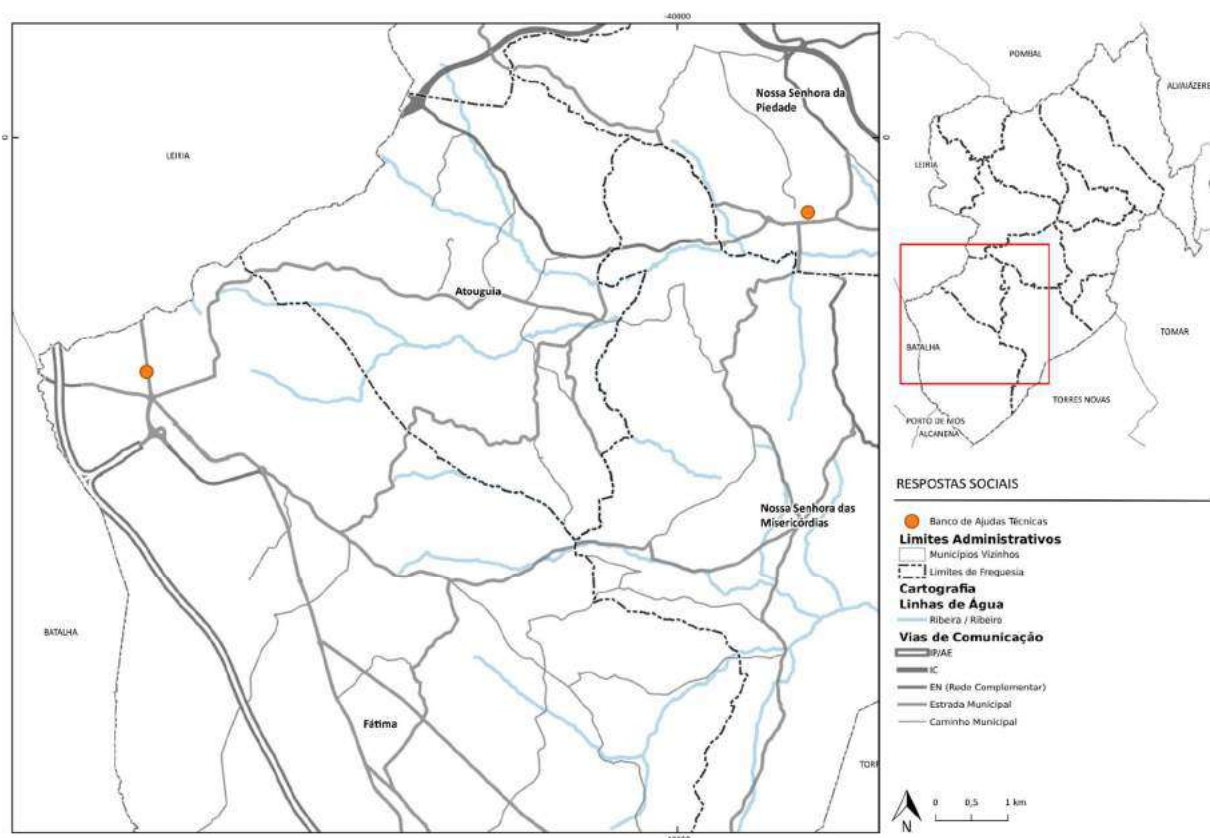

3.2.2.2. Centro de Atividades e Capacitação para a Inclusão

É uma resposta social, desenvolvida em equipamento, destinado a desenvolver atividades ocupacionais para pessoas com deficiência, visando a promoção da sua qualidade de vida, possibilitando um maior acesso à comunidade, aos seus recursos e atividades e que se constituam como um meio de capacitação para a inclusão, em função das respetivas necessidades, capacidades e nível de funcionalidade.

	Freguesia	Entidade	Capacidade	Acordos de cooperação	Utentes	Lista de Espera	Contacto	+ Detalhe (pp.)
Rede Particular Social	Fátima	Centro de Reabilitação e Integração de Fátima – CRIF	90	84	88	11	249 530 150 / 910 689 468 / geral@crif.org.pt	lxxvii
		União das Misericórdias Portuguesas – Centro de Apoio a Deficientes João Paulo II	60	60	60	0	249 530 360 / centro.joaopauloii@ump.pt;	ccii
	Nossa Senhora da Piedade	Centro de Reabilitação e Integração Ouriense – CRIO	60	57	60	15	249 544 418 / 249 545 130 / crio.ourem@gmail.com	lxxxii
	Total		210	201	208	26		

Georreferenciação – Centro de Atividades e Capacitação para a Inclusão

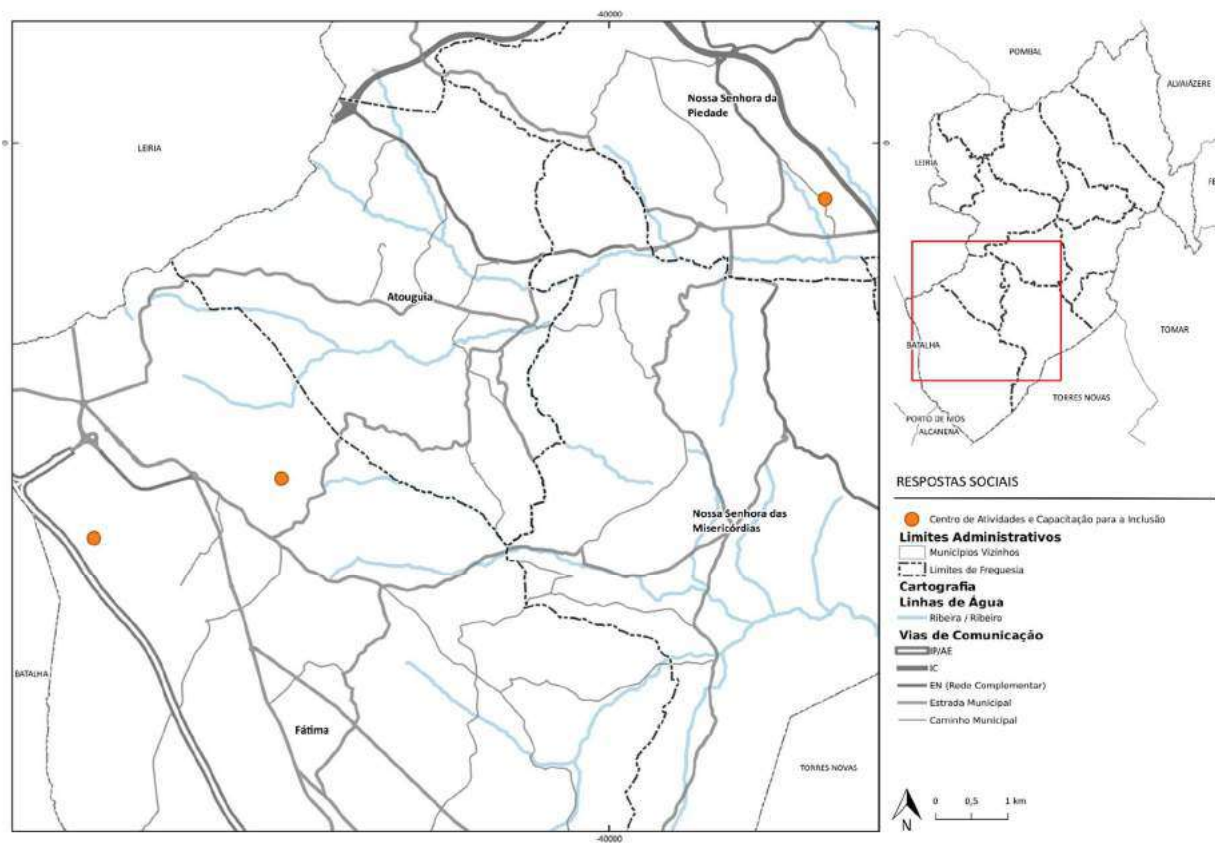

3.2.2.3. Lar Residencial

Resposta social, desenvolvida em equipamento, destinada a alojar jovens e adultos com deficiência, que se encontrem impedidos temporária ou definitivamente de residir no seu meio familiar.

	Freguesia	Entidade	Capacidade	Acordos de cooperação	Utentes	Lista de Espera	Contacto	+ Detalhe (pp.)
Rede Particular Social	Fátima	Centro Social da Divina Providência – Casa do Bom Samaritano	87	80	87	0	249 531 273 / 918 838 456 / csdivinaprovidencia@sapo.pt	xcv
		União das Misericórdias Portuguesas – Centro de Apoio a Deficientes João Paulo II	192	192	192	24	249 530 360 / centro.joaopauloii@ump.pt	ccii
	Nossa Senhora da Piedade	Centro de Reabilitação e Integração Ouriense – CRIO	38	38	38	80	249 544 418 / 249 545 130 / crio.ourem@gmail.com	lxxxii
	Total		317	310	317	104		

Georreferenciação – Lar Residencial

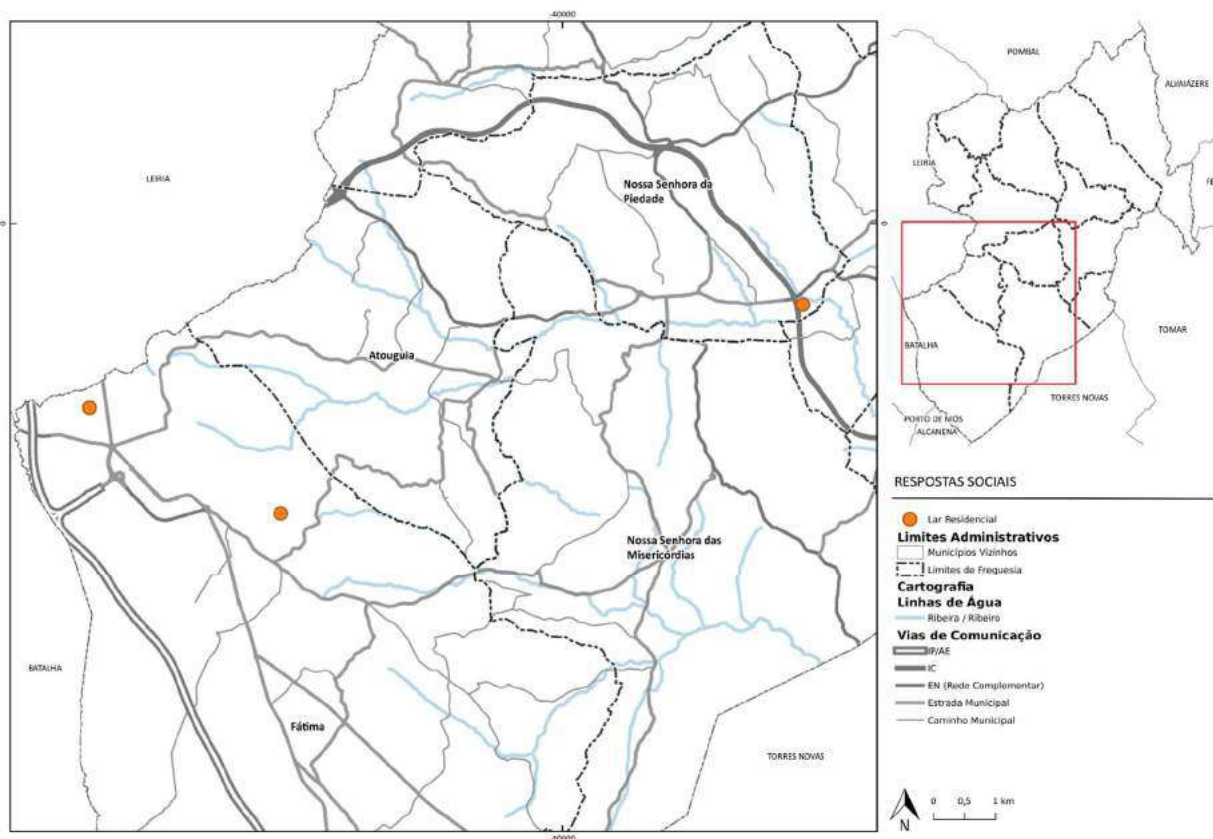

3.2.2.4. Lavandaria Social

Projeto de inovação social, no âmbito do Programa Portugal 2020, que visa possibilitar aos jovens e adultos com deficiência, o desenvolvimento de competências pessoais e sociais e de atividades que potenciem a sua autonomia e integração no mercado de trabalho.

Rede Particular Social	Freguesia	Entidade	Utentes	Contacto	+ Detalhe (pp.)
	Fátima	Centro de Reabilitação e Integração de Fátima - CRIF	25	249 530 150 / 910 689 468 / geral@crif.org.pt	lxxvii
	Total		25		

Georreferenciação – Lavandaria Social

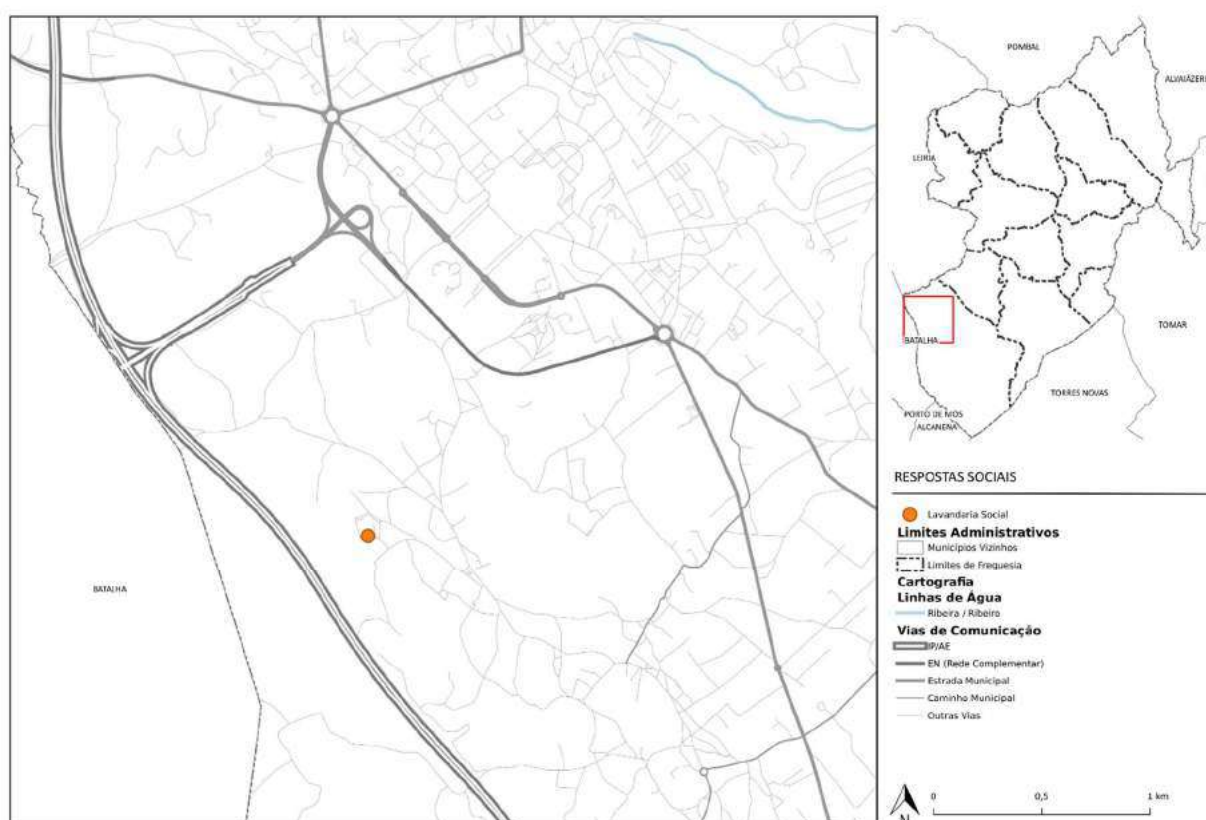

3.2.3. Participantes: Pessoas em Situação de Dependência

3.2.3.1. Serviço de Apoio Permanente

Consiste numa resposta social que se organiza de forma contínua, sem interrupções, garantindo um suporte durante 24 horas por dia, sete dias por semana, 365 dias por ano, com uma atuação de emergência, sempre que necessário, à pessoa que opta por manter-se na sua habitação. Destina-se a todas as pessoas que, de uma maneira geral, vivam sós, ou àquelas que por motivo diverso se encontrem temporariamente em situação de alguma desproteção familiar e social.

Rede Particular Social	Freguesia	Entidade	Capacidade	Acordos de cooperação	Utentes	Lista de Espera	Contacto	+ Detalhe (pp.)
	Fátima	Irmandade da Santa Casa da Misericórdia Fátima-Ourém	40	0	9	0	249 538 352 / secretaria@misericordiafatimaourem.com	clxiv
	Total		40	0	9	0		

Georreferenciação – Serviço de Apoio Permanente

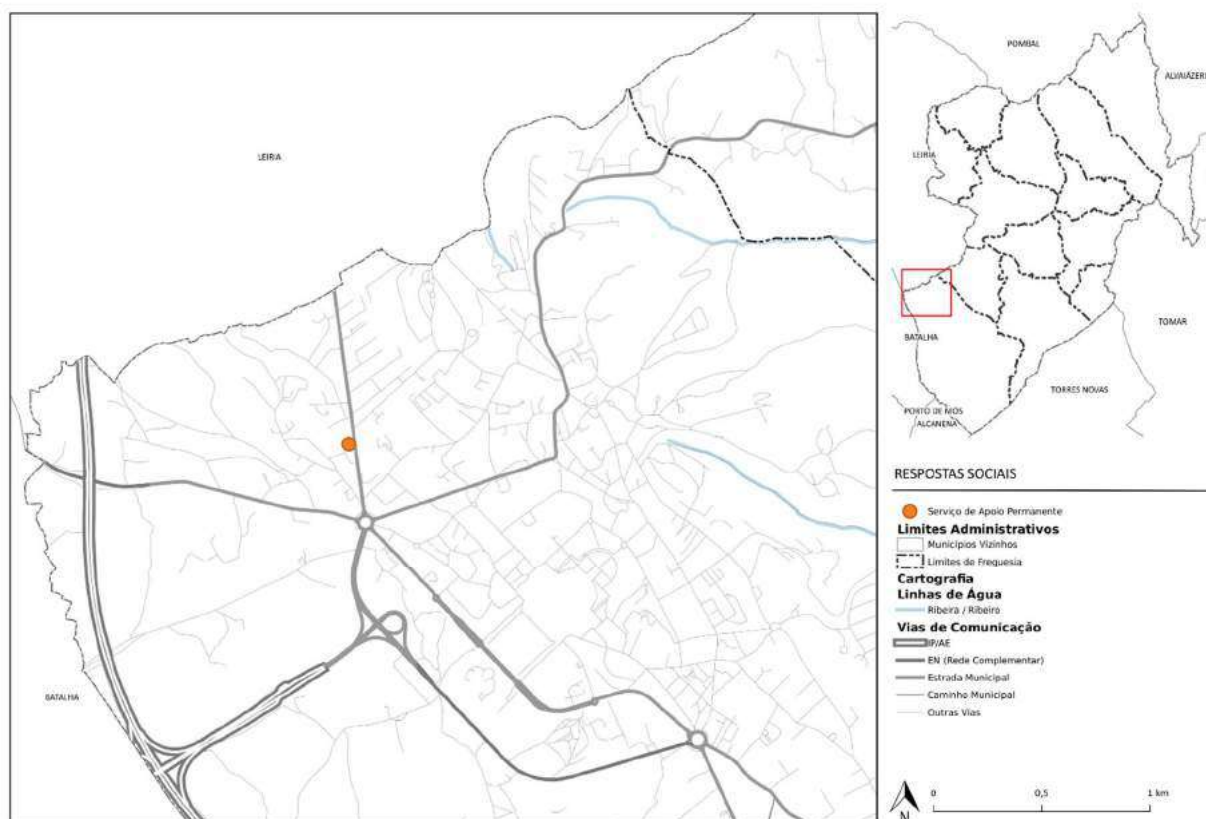

3.2.3.2. Teleassistência

A Teleassistência é um serviço de apoio às pessoas mais vulneráveis pela sua dependência, de modo a melhorar a qualidade de vida, saúde, segurança e autoestima dos utilizadores. Este serviço permite aos utilizadores, em situações de emergência, de saúde, de segurança ou simples solidão, contactar de imediato uma central de assistência, que ativa os mecanismos necessários para resolver o problema apresentado.

Rede Particular Social	Freguesia	Entidade	Capacidade	N.º de Utentes	Contacto	+ Detalhe (pp.)
	Fátima	Irmandade da Santa Casa da Misericórdia Fátima-Ourém	50	20	249 538 352 / secretaria@misericordiafatimaourem.com	clxiv
	Total		50	20		

Georreferenciação – Teleassistência

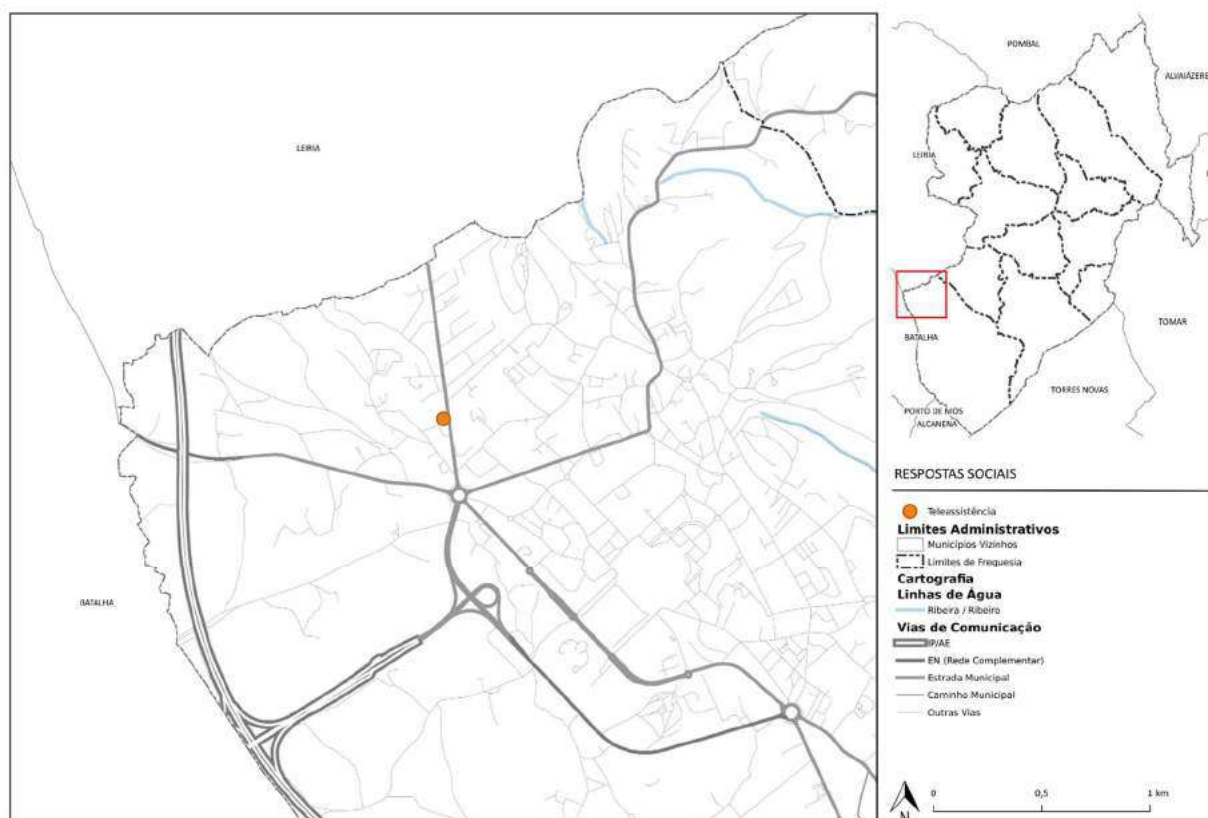

EMMILEA (Equipa Móvel Multidisciplinar de Intervenção Local Especializada e Autoajuda) é um projeto de intervenção comunitária, que propõe uma abordagem de intervenção terapêutica inovadora no contexto do Serviço de Apoio Domiciliário que tem como objetivo combater o isolamento e retardar a institucionalização, melhorando a qualidade de vida e segurança do utente no seu domicílio. O projeto pretende abranger 60 utentes residentes no concelho de Ourém, grandes dependentes e/ou demências, que se encontrem em risco de isolamento social e carência socioeconómica. A equipa multidisciplinar é constituída por uma coordenadora, uma técnica de serviço social, uma psicóloga, uma terapeuta ocupacional, uma musicoterapeuta e uma fisioterapeuta.

Rede Particular Social	Freguesia	Entidade	Capacidade	Acordos de cooperação	Utentes	Lista de Espera	Contacto	+ Detalhe (pp.)
	Fátima	Irmandade da Santa Casa da Misericórdia Fátima-Ourém	60	0	57	0	249 538 352 / 910 979 855 / secretaria@misericordiafatimaourem.com	clxiv
	Total		60	0	57	0		

The map displays the municipality of Esmilécia, located in the district of Leiria. It shows the administrative boundaries of the municipality, neighboring municipalities (Leiria, Pombal, Alcanide, Torres Novas, and Tomar), and the limits of the frequency. The map also includes a legend for cartography, water lines (Ribeira / Ribeiro), and communication lines (EN (Rede Complementar), Estrada Municipal, Caminho Municipal, and Outras Vias). A scale bar indicates distances up to 1 km.

3.3. Área de Intervenção: Envelhecimento

3.3.1. Participantes: Pessoas Idosas

3.3.1.1. Centro de Convívio

Resposta social, desenvolvida em equipamento, de apoio a atividades sócio recreativas e culturais, organizadas e dinamizadas com participação ativa das pessoas idosas de uma comunidade.

Rede Particular Social	Freguesia	Entidade	Capacidade	Acordos de cooperação	Utentes	Lista de Espera	Contacto	+ Detalh e (pp.)
	Atouguia	Centro Social e Paroquial da Freguesia de Atouguia	38	38	38	4	249 591 266 / 914 515 305 / cspf.atouguia@gmail.com	cxv
	Caxarias	ACITI – Associação de Caxarias para a Infância e Terceira Idade	30	30	30	0	249 571 076 / 919 971 984 / aciti1caxarias@gmail.com	i
	Fátima	Irmandade da Santa Casa da Misericórdia Fátima-Ourém	20	15	15	0	249 538 352 / secretaria@misericordiafa timaourem.com	clxiv
	Freixianda, Ribeira do Fárrio e Formigais	Centro Social de Ribeira do Fárrio	25	25	0	0	249 551 466 / centroribeirafarrio@sapo. pt	cvi
	Gondemaria e Olival	Centro de 3.ª Idade de Gondemaria	20	20	15	0	249 585 753 / geral@ctig.pt	l
		Centro de Apoio Social do Olival	60	60	49	0	249 581 020 / caso.sede@casolival.pt	lxiv
	Nossa Senhora das Misericórdias	Centro de Bem-Estar de Bairro	30	30	30	0	249 534 214 / 932 554 400 / geral@cbebairro.pt	lxix
		Centro Social do Espírito Santo	25	25	25	0	249 595 795 / csesanto@gmail.com	cx
	Seiça	Associação do Centro Social da Paróquia de Seiça	30	30	32	0	249 542 926 / centrosocialseica@gmail. com	xxxv
Total			278	273	234	4		

Georreferenciação – Centro de Convívio

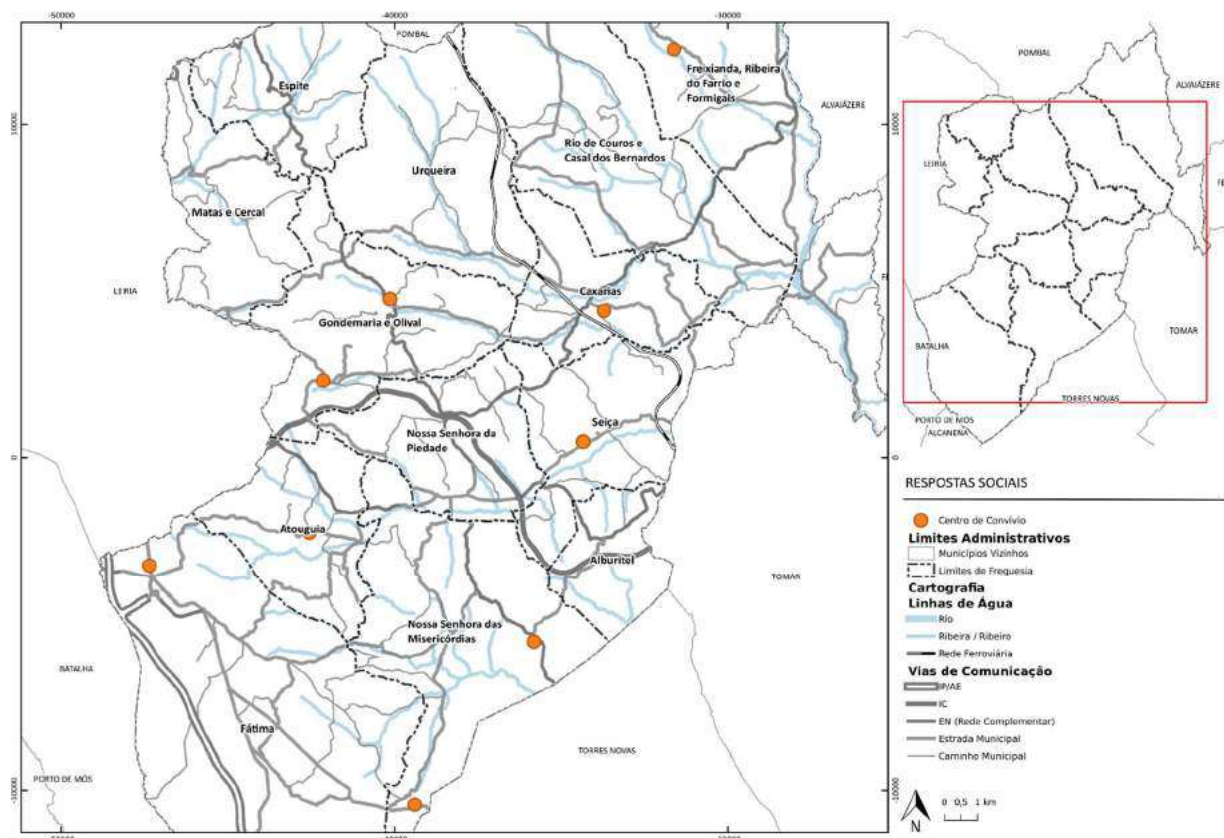

3.3.1.2. Centro de Dia

Resposta social, desenvolvida em equipamento, que consiste na prestação de um conjunto de serviços que contribuem para a manutenção das pessoas idosas no seu meio sociofamiliar.

	Freguesia	Entidade	Capacidade	Acordos de cooperação	Utentes	Lista de Espera	Contacto	+ Detalhe (pp.)
Rede Particular Social	Alburitel	ACRA – Associação Cultural e Recreativa de Alburitel	30	25	25	0	249 566 456 / 939 431 032 / geral@acra-alburitel.pt	iv
	Atouguia	Centro Social e Paroquial da Freguesia de Atouguia	30	25	25	0	249 591 266 / 914 515 305 / cspf.atouguia@gmail.com	cxv
	Caxarias	ACITI – Associação de Caxarias para a Infância e Terceira Idade	40	23	23	0	249 571 076 / 919 971 984 / aciti1caxarias@gmail.com	i
	Espite	Centro Social Paroquial S. João Baptista de Espite	40	3	3	0	244 739 400 / catiasilva.dtecnica@gmail.com / lar.3idade.espite@sapo.pt	cxix
	Fátima	Associação Centro de Dia da Freguesia de Fátima	45	42	42	0	249 521 554 / 913 063 691 / centrodiaboleiros@sapo.pt	xxiii

Rede Particular Social	Fátima	Irmandade da Santa Casa da Misericórdia Fátima-Ourém	15	0	13	0	249 538 352 / 969 991 110 / secretaria@misericordiafati.maourem.com	clxiv
	Freixianda, Ribeira do Fárrio e Formigais	Centro Social Paroquial de Freixianda	34	34	6	0	249 550 566 / 968 548 010 / geral@cspfreixianda.pt	cxxi
	Gondemaria e Olival	Centro de 3.ª Idade de Gondemaria	25	20	12	0	249 585 753 / geral@ctig.pt	I
		Centro de Apoio Social do Olival	36	33	33	0	249581020 / caso.sede@casolival.pt	lxiv
	Matas e Cercal	Centro Desportivo, Social e Cultural do Cercal, Vales e Ninho	15	12	12	0	249 585 705 / 969 027 683 / geral@cdscvn.pt	lxxxviii
		Centro Social de Matas	25	0	3	0	244 739 794 / 964 880 064 / csmatas2003@gmail.com	ci
	Nossa Senhora da Piedade	APDAF - Associação para a Promoção e Dinamização do Apoio à Família	30	10	21	0	249 542 221 / 961 180 507 / apdafsenior.alqueidao@gmail.com	xiii
		Fundação Dr. Agostinho Albano de Almeida	10	5	5	0	249 540 000 / 912 283 269 / geral@fagostinho.com	cliv
	Nossa Senhora das Misericórdias	Centro de Bem-Estar de Bairro	40	20	17	0	249 534 214 / 932 554 400 / geral@cbebairro.pt	lxix
		Centro Social do Espírito Santo	35	20	16	0	249 595 795 / csesanto@gmail.com	cx
	Rio de Couros e Casal dos Bernardos	Centro Social Paroquial de Rio de Couros	40	20	16	0	249 559 151 / censopa@sapo.pt	cxxvi
	Seiça	Associação do Centro Social da Paróquia de Seiça	40	40	38	0	249 542 926 / centrosocialseica@gmail.com	xxxv
	Urqueira	Associação de Bem-Estar de Urqueira	30	0	0	0	249 585 832 / 960 156 910 / abeurq@gmail.com	xxvi
	Total		560	332	310	0		

Georreferenciação – Centro de Dia

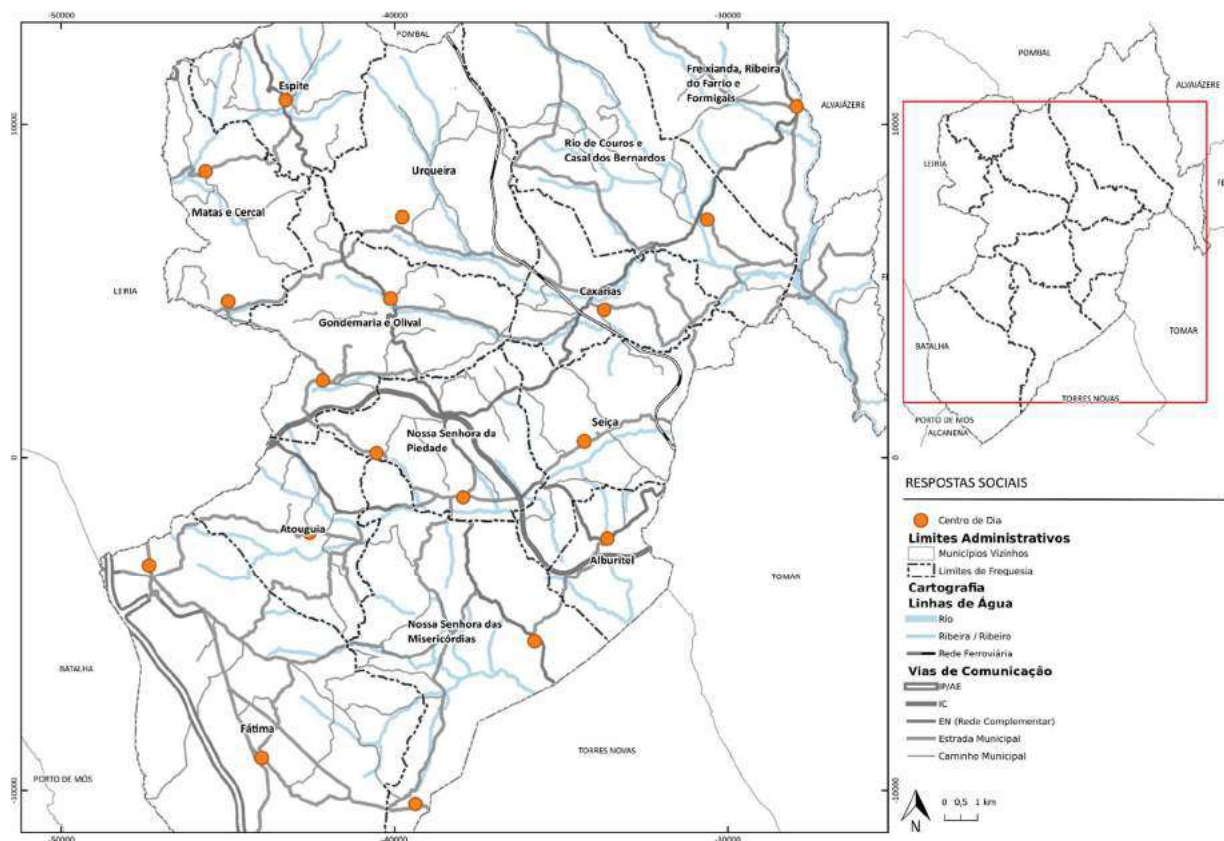

3.3.1.3. Estrutura Residencial para Pessoa Idosa / Lar de Idosos

Resposta social, desenvolvida em equipamento, destinada ao alojamento coletivo, de utilização temporária ou permanente, para pessoas idosas ou outras em situação de maior risco de perda de independência e/ou de autonomia.

	Freguesia	Entidade	Capacidade	Acordos de cooperação	Utentes	Lista de Espera	Contacto	+ Detalh e (pp.)
Rede Particular Social	Alburitel	ACRA – Associação Cultural e Recreativa de Alburitel	13	10	13	49	249 566 456 / 939 431 032 / geral@acra-alburitel.pt	iv
	Atouguia	Centro Social e Paroquial da Freguesia de Atouguia	12	12	12	10	249 591 266 / 914 515 305 / cspf.atouguia@gmail.com	cxv
	Espite	Centro Social Paroquial S. João Baptista de Espite	29	23	29	10	244 739 400 / catiasilva.dtecnica@gmail.com / lar.3idade.espite@sapo.pt	cxxix
	Fátima	Casa Diocesana do Clero de Leiria-Fátima	25	19	24	0	249 531 013 / 961 438 911 / casadoclero@gmail.com	xlvi

	Fátima	Centro de Cooperação Familiar – Lar Betânia	70	55	70	55	249 533 519 / 925 299 098 / ccf.larbetania@gmail.com	lxxiv
		Congregação das Religiosas do Amor de Deus	58	0	56	96	249 001 610 / 932 094 300 / dir.residencia@amordedeus.pt	cxliv
		Fundação Arca da Aliança – Aldeia Intergeracional	76	48	76	66	249 530 950 / 916 021 286 / diretor@aldeiaintergeracional.com	cli
		Irmandade da Santa Casa da Misericórdia Fátima-Ourém	39	31	39	70	249 538 352 / 969 991 073 / secretaria@misericordiafatimaourem.com	clxiv
		Lar Santa Beatriz da Silva	78	78	78	320	249 531 119 / 926 370 193 / lsbsilva@sapo.pt	clxxxi
	Freixianda, Ribeira do Fárrio e Formigais	Centro Social de Ribeira do Fárrio	62	62	62	0	249 551 466 / centroribeirafarrio@sapo.pt	cvi
		Centro Social Paroquial de Freixianda	45	36	45	184	249 550 566 / 968 548 010 / geral@cspfreixianda.pt	cxxi
	Gondemaria e Olival	Centro de 3.ª Idade de Gondemaria	27	20	27	15	249 585 753 / geral@ctig.pt	l
		Centro de Apoio Social do Olival	30	30	30	70	249 520 000 / caso.lar@casolival.pt	lxiv
	Matas e Cercal	Centro Social de Matas	37	29	37	20	244 739 794 / 964 880 064 / csmatas2003@gmail.com	ci
	Nossa Senhora da Piedade	Fundação Dr. Agostinho Albano de Almeida	64	64	64	200	249 540 000 / 912 283 269 / geral@fagostinho.com	cliv
	Nossa Senhora das Misericórdias	Centro de Bem-Estar de Bairro	18	17	18	53	249 534 214 / 932 554 400 / geral@cbebairro.pt	lxix
		Centro Social do Espírito Santo	34	30	34	34	249 595 795 / csesanto@gmail.com	cx
	Seiça	Associação Centro Social da Paróquia de Seiça	11	11	11	57	249 542 926 / centrosocialseiça@gmail.com	xxxv
	Urqueira	Associação de Bem-Estar de Urqueira	32	25	32	60	249 585 832 / 960 156 910 / abeurg@gmail.com	xxvi
Subtotal		760	600	757	1369			

Rede Particular Lucrativa	Freguesia	Entidade	Capacidade	Utentes	Lista de Espera	Contacto	+ Detalhe (pp.)
	Alburitel	Lar Residencial Abrigo - Abrigo Nossa Senhora da Ajuda	38	38	0	249 561 215 / 916 470 111 / geral.lra@gmail.com	clxxviii
	Caxarias	Lar de São Miguel de Manuel dos Santos Simões	30	30	6	249 574 067 / 967 361 204 / geral.caxarias@larsmiguel.com	clxxv
	Fátima	Clece Vítam SA - Domus Mater Dei	61	59	0	249 534 599 / 933 586 201 / crodrigues@clece.pt	cxxxiv
		Modelcare - Centro de Valorização e Recuperação Humana, Lda.	30	30	0	249 534 311 / 969 849 041 / modelcare@modelcare.eu	clxxxiv

Rede Particular Lucrativa	Fátima	Primus Vitae, Residência Sênior	44	42	0	249 532 223 / 910 018 383 / geral@primusvitae.pt	clxxxvii
		Qualisênior – Residência Geriátrica	45	40	0	249 144 933 / 910 910 474 / info@qualisenior.pt	cxc
		Residência Sênior Fátima Spa Club	105	102	0	249 534 702 / 910 886 480 / fatimaspacub.diretor@gmail.com	cxcii
	Freixianda, Ribeira do Fário e Formigais	Centro de Apoio a Pessoas Idosas, Jorge Alves, Lda.	34	30	0	249 551 753 / 967 220 005 / capinossasenhoradapiedade@gmail.com	lxi
		Centro de Apoio a Pessoa Idosa S. Jorge da Granja	30	30	0	249 550 385 / 912 520 684 / largranja@sapo.pt	lviii
	Nossa Senhora da Piedade	Belavista, Lda.	64	55	0	249 585 447 / geral@belavistasenior.pt	xli
	Nossa Senhora das Misericórdias	Lar de Apoio a Idosos São João Vilarense	40	40	5	249 595 833 / 249 595 954 / 932 625 553 / larsjoaovilarense@sapo.pt	lxxxiii
		TMG – Residência para Sêniors, Lda.	56	56	0	249 540 050 / 966 583 797 / geral@tmg-seniores.pt	cxcviii
	Rio de Couros e Casal dos Bernardos	Argumento Principal, Lda. – Residência Sênior Geração Elite	35	35	0	249 098 184 / 937 323 952 / geracaoelitesenior@gmail.com	xx
	Subtotal		612	587	11		
Total		1.372	1.344	1.380			

Georreferenciação – Estrutura Residencial para Pessoas Idosas / Lar de Idosos

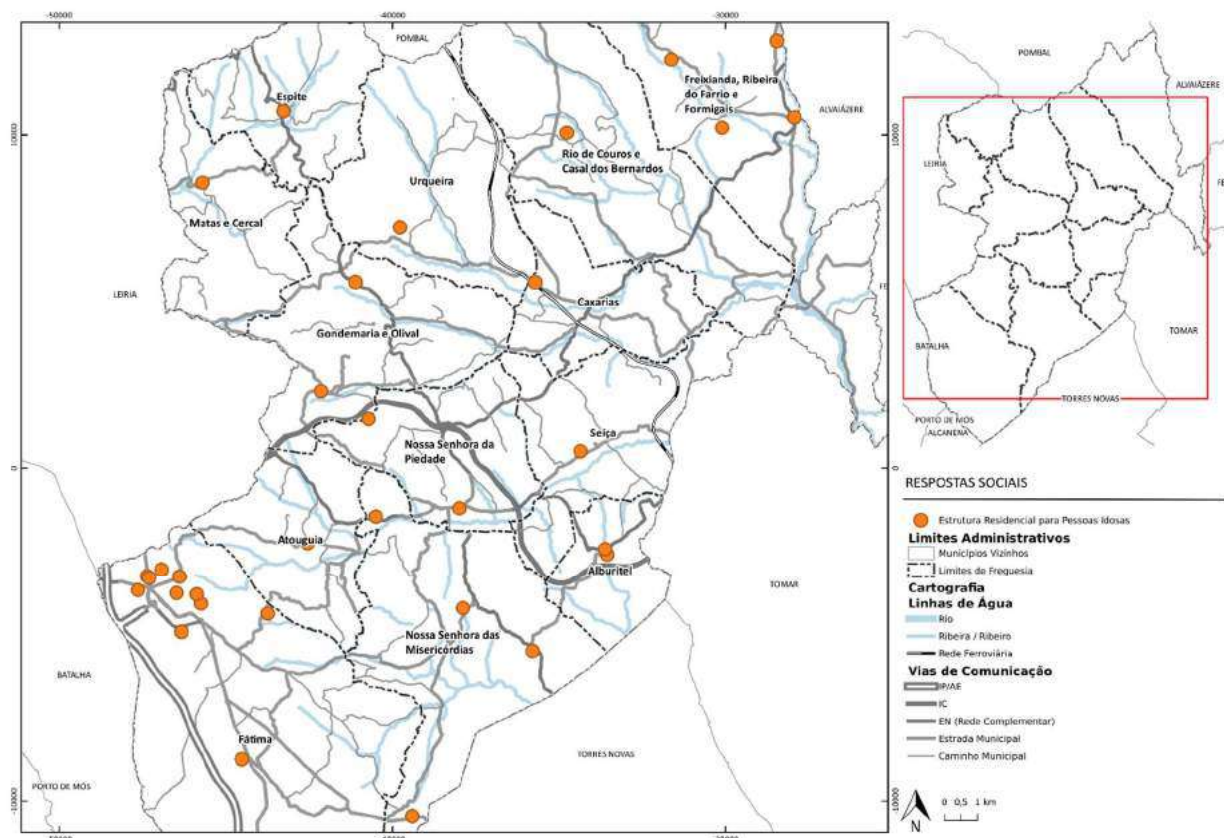

3.3.1.4. Serviço de Apoio Domiciliário

Resposta social, desenvolvida a partir de um equipamento, que consiste na prestação de cuidados individualizados e personalizados no domicílio a indivíduos e famílias quando, por motivo de doença, deficiência ou outro impedimento, não possam assegurar temporária ou permanentemente, a satisfação das necessidades básicas e/ou as atividades da vida diária.

	Freguesia	Entidade	Capacidade	Acordos de cooperação	Utentes	Lista de Espera	Contacto	+ Detalh e (pp.)
Rede Particular Social	Alburitel	ACRA – Associação Cultural e Recreativa de Alburitel	25	18	25	3	249 566 456 / 939 431 032 / geral@acra-alburitel.pt	iv
	Atouguia	Centro Social e Paroquial da Freguesia de Atouguia	18	18	18	0	249 591 266 / 914 515 305 / cspf.atouguia@gmail.com	cxv
	Caxarias	ACITI – Associação de Caxarias para a Infância e Terceira Idade	11	11	11	0	249 571 076 / 919 971 984 / aciti1caxarias@gmail.com	i
	Espite	Centro Social Paroquial S. João Baptista de Espite	15	10	10	0	244 739 400 / catiasilva.dtecnica@gmail.com / lar.3idade.espite@sapo.pt	cxxix
	Fátima	Associação Centro de Dia da Freguesia de Fátima	30	30	30	0	249 521 554 / 913 063 691 / centrodiaboleiros@sapo.pt	xxiii
		Irmandade da Santa Casa da Misericórdia Fátima-Ourém	18	18	18	0	249 538 352 / secretaria@misericordiafatimourem.com	clxiv
	Freixianda, Ribeira do Fátima e Formigais	Centro Social de Ribeira do Fátima	20	20	20	0	249 551 466 / centroribeirafatima@sapo.pt	cvi
		Centro Social Paroquial de Freixianda	24	15	18	0	249 550 566 / 968 548 010 / geral@cspfrefeixianda.pt	cxxi
	Gondemaria e Olival	Centro de 3.ª Idade de Gondemaria	35	19	13	0	249 585 753 / geral@ctig.pt	l
		Centro de Apoio Social do Olival	35	35	35	0	249 520 000 / caso.lar@casolival.pt	lxiv
	Matas e Cercal	Centro Desportivo, Social e Cultural do Cercal, Vales e Ninho	12	0	6	0	249 585 705 / 969 027 683 / geral@cdsccvn.pt	lxxxviii
		Centro Social de Matas	30	20	21	0	244 739 794 / 964 880 064 / csmatas2003@gmail.com	ci
	Nossa Senhora da Piedade	APDAF - Associação para a Promoção e Dinamização do Apoio à Família	30	8	29	0	249 542 221 / 961 180 507 / apdafsenior.alqueidao@gmail.com	xiii
		Fundação Dr. Agostinho Albano de Almeida	13	13	13	0	249 540 000 / 912 283 269 / geral@fagostinho.com	cliv
	Nossa Senhora das Misericórdias	Centro de Bem-Estar de Bairro	20	6	7	0	249 534 214 / 932 554 400 / geral@cbebairro.pt	lxix
		Centro Social do Espírito Santo	25	17	17	0	249 595 795 / csesanto@gmail.com	cx
	Rio de Couros e	Centro Social de Casal dos Bernardos	40	20	33	0	249 098 049 / 915 049 298 / cscasalbernardos@gmail.com	xcviii

	Casal dos Bernardos	Centro Social Paroquial de Rio de Couros	30	25	21	0	249 559 151 / censopa@sapo.pt	cxxvi
	Seiça	Associação Centro Social da Paróquia de Seiça	30	30	30	0	249 542 926 / centrosocalseica@gmail.com	xxxv
	Urqueira	Associação de Bem-Estar de Urqueira	30	14	7	0	249 585 832 / 960 156 910 / abeurq@gmail.com	xxvi
	Subtotal		491	347	382	3		
Rede Particular Lucrativa	Freguesia	Entidade	Capacidade	Utentes	Lista de Espera	Contacto		+ Detalhe (pp.)
	Fátima	Sensil – Taking Care	30	2	0	914 031 160 / ocavaco@gmail.com		cxcvi
	Subtotal		30	2	0			
Total			521	384	3			

Georreferenciação – Serviço de Apoio Domiciliário

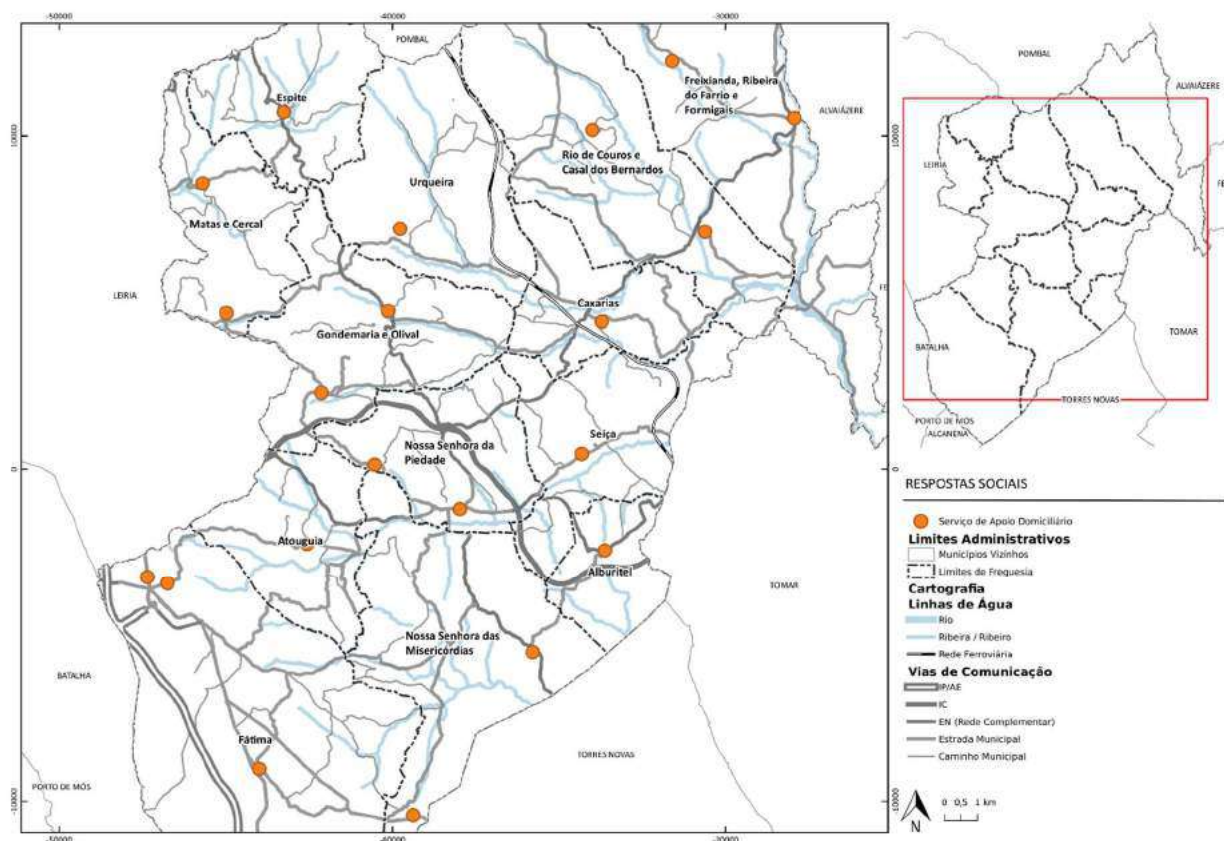

3.3.1.5. Universidade Sénior

A Universidade Sénior é uma resposta socioeducativa que visa criar e dinamizar regularmente atividades nas áreas sociais, culturais, do conhecimento, do saber e convívio, a partir dos 50 anos de idade, prosseguidas por entidades públicas ou privadas, com ou sem fins lucrativos.

Rede Particular Social	Freguesia	Entidade	N.º Alunos	Turma	Professores	Contacto	+ Detalhe (pp.)
	Nossa Senhora da Piedade	Associação Sénior de Ourém	47	18	19	249 543 371 / 915 254 686 / universidadeseniordeourem@gmail.com	xxxix
	Total		47	18	19		

Georreferenciação – Universidade Sénior

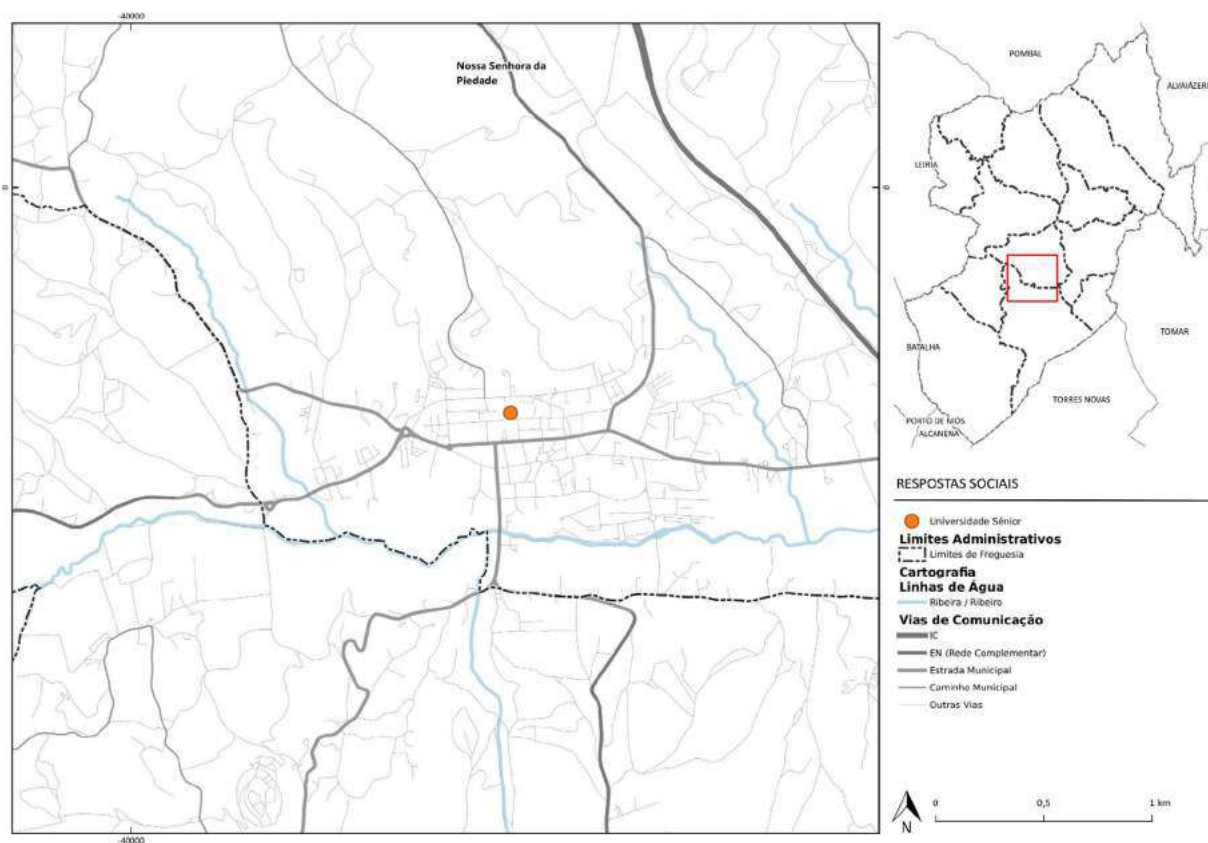

3.4. Área de Intervenção: Família e Comunidade

3.4.1. Participantes: Pessoas em situação de pobreza e/ou exclusão social

3.4.1.1. Ação Social Direta

A Ação Social Direta é uma resposta que visa apoiar as necessidades de famílias em carência socioeconómica, que são acompanhadas pela equipa de intervenção social, ou por entidades da área social privadas ou públicas. Cada situação é analisada individualmente, através de uma análise técnica e da elaboração da proposta de apoio que pode ser pontual ou mensal, mediante a necessidade da família.

Os apoios resultam de campanhas solidárias ou de donativos atribuídos ao Centro Comunitário de Voluntariado. As respostas aos pedidos de Ação Social Direta são dadas através do espaço Ponto de Partilha que está integrado no Centro Comunitário de Voluntariado e integra a Ajuda Alimentar/Campanhas Solidárias, o Atelier Ocupacional e o Espaço de Comércio Social.

Rede Pública	Freguesia	Entidade	Âmbito	Contacto
	Nossa Senhora da Piedade	Município de Ourém – Centro Comunitário de Voluntariado de Ourém	Concelho	249 540 900 (ext. 6536 / 6532) / social@cm.ourem.pt

Georreferenciação – Ação Social Direta

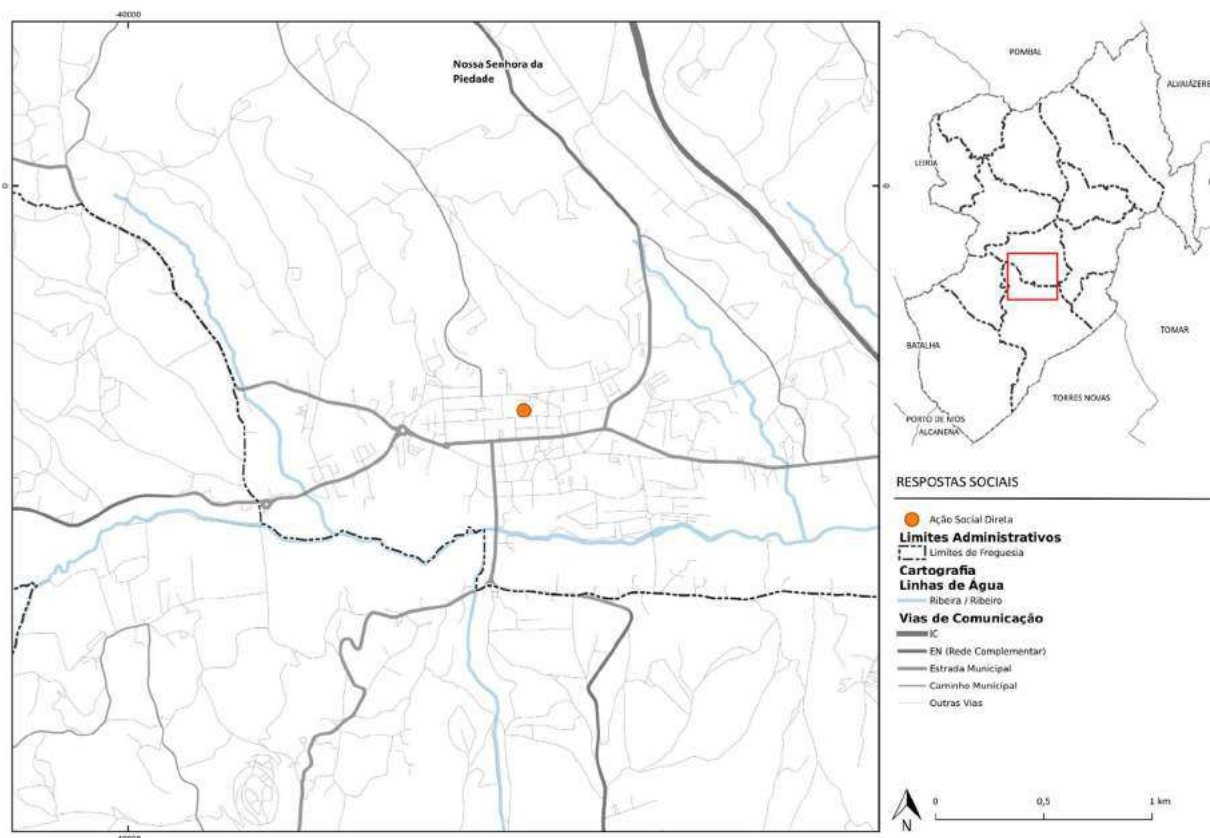

3.4.1.2. Ajuda Alimentar

3.4.1.2.1. Apoio em Géneros

O Apoio em Géneros consiste numa resposta social de apoio alimentar a famílias em situação de grande vulnerabilidade e emergência social. Esta resposta resulta de uma articulação com todas as entidades que estão no terreno e a comunidade.

Rede Particular Social	Freguesia	Entidade	Contacto
	Caxarias	Fábrica da Igreja Paroquial de Caxarias - Serviço Paroquial de Ação Social (SPAS)	paroquia.caxarias@gmail.com, spascaxarias@gmail.com
	Fátima	Cáritas Diocesana Leiria-Fátima	correia.1973@hotmail.com
	Freixianda, Ribeira do Fárrio e Formigais	Conferência de São Vicente de Paulo da Freixianda	freixianda@leiria-fatima.pt
	Nossa Senhora da Piedade	Conferência de S. José da Sociedade de São Vicente de Paulo	249 542 240 / csvicentepauloourem@gmail.com
	Urqueira	Conferência de N.ª S.ª da Piedade da Sociedade de São Vicente de Paulo	249 575 132 / 249 581 264 / csvnspiedade@gmail.com

3.4.1.2.2. Ponto de Partilha

O Ponto de Partilha é uma resposta social que integra a Ajuda Alimentar/Campanhas Solidárias, o Atelier Ocupacional e o Espaço de Comércio Social. Estas respostas fazem parte do Centro Comunitário de Voluntariado de Ourém, equipamento destinado a dar resposta às necessidades das famílias em carência socioeconómica. Cada situação é analisada individualmente, e elaborada uma proposta de apoio que, pode ser pontual ou mensal, de acordo com a necessidade em apreço.

Rede Pública	Freguesia	Entidade	Agregados Familiares	Contacto
	Nossa Senhora da Piedade	Município de Ourém – Centro Comunitário de Voluntariado de Ourém	66	249 540 900 (ext. 6532 / 6536) / social@cm.ourem.pt
	Total		66	

Georreferenciação – Ponto de Partilha

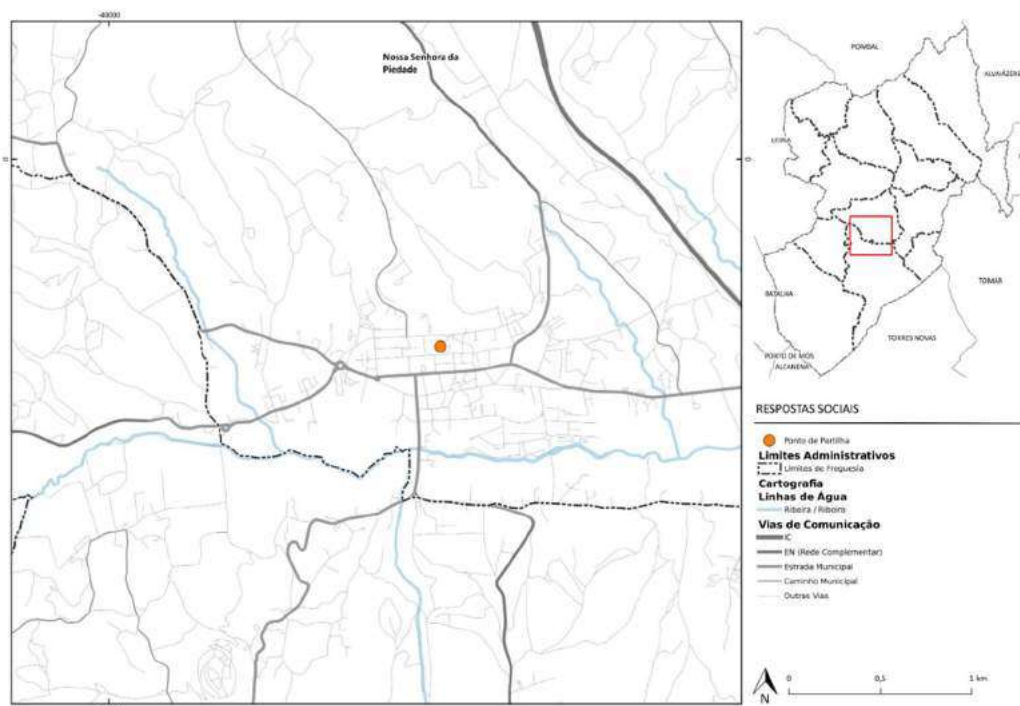

3.4.1.2.3. Programa de Emergência Alimentar: Cantinas Sociais

A Cantina Social constitui-se como uma resposta de intervenção na emergência social, tendo por base suprir as necessidades alimentares dos indivíduos e familiares em situação de vulnerabilidade socioeconómica, através da disponibilização de refeições diárias, incluindo fins-de-semana e feriados.

As refeições são levadas para consumo no domicílio e só excecionalmente tomadas no local de funcionamento da cantina.

Rede Particular Social	Freguesia	Entidade	Capacidade	Refeições	Beneficiários	Agregados Familiares	Contacto	+ Detalhe (pp.)
	Fátima	Apajefátima – Associação de Pais e Encarregados de Educação de Fátima	434	434	14	11	249 533 895 / 912 613 136 / geral@apajefatima.pt	ix
	Freixianda, Ribeira do Fárrio e Formigais	Centro Social Paroquial de Freixianda	210	168	5	4	249 550 566 / 968 548 010 / geral@cspfreixianda.pt	cxxi
	Gondemaria e Olival	Centro de Apoio Social do Olival	210	210	4	4	249581020 / caso.sede@casolival.pt	lxiv
	Nossa Senhora da Piedade	APDAF – Associação para a Promoção e Dinamização do Apoio à Família	408	408	8	6	249 542 104 / apdaf.ourem@gmail.com	xiii
		Fundação Dr. Agostinho Albano de Almeida	300	300	5	4	249 540 000 / 912 283 269 / geral@fagostinho.com	cliv
	Total		1562	1520	36	29		

Georreferenciação – Programa de Emergência Alimentar: Cantinas Sociais

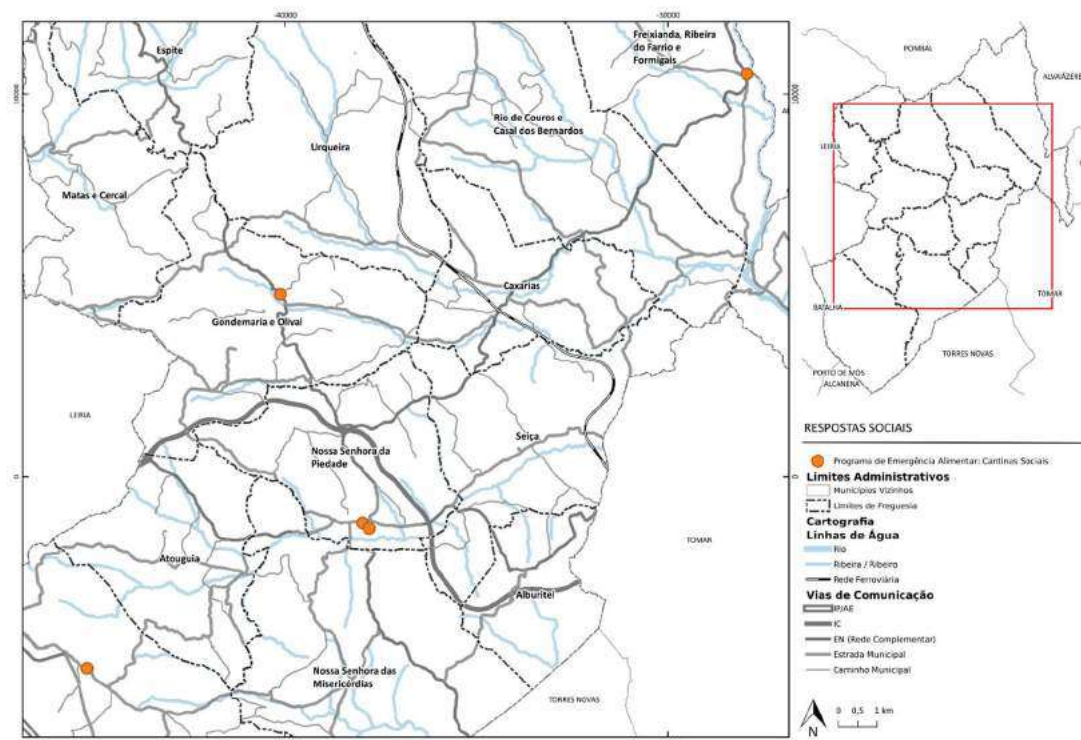

3.4.1.2.4. Programa Operacional de Apoio a Pessoas Mais Carenciadas (POAPMC)

O Programa Operacional de Apoio às Pessoas Mais Carenciadas pretende ser um instrumento de combate à pobreza e à exclusão social em Portugal. Considerando que as principais causas são estruturais, mas agravadas por fatores conjunturais, o Programa foi desenhado (tendo como foco os referidos objetivos) numa lógica de intervenção mediante apoio alimentar, assim como no desenvolvimento de medidas de acompanhamento que capacitem as pessoas mais carenciadas a vários níveis, promovendo assim a sua inclusão.

	Freguesia	Entidade	Beneficiários	Agregados Familiares	Contacto	+ Detalhe (pp.)
Rede Particular Social	Fátima	Centro de Reabilitação e Integração de Fátima - CRIF	160	60	249 530 150 / 910 689 468 / geral@crif.org.pt	lxxvii
	Freixianda, Ribeira do Fátima e Formigais	Centro Social de Ribeira do Fátima	81	30	249 551 466 / centroribeirafarrio@sapo.pt	cvi
		Centro Social Paroquial de Freixianda	57	21	249 550 566 / 968 548 010 / geral@cspfreixianda.pt	cxxi
	Gondemaria e Olival	Centro de 3.ª Idade de Gondemaria	45	21	249 585 753 / geral@ctig.pt	I
	Nossa Senhora da Piedade	APDAF – Associação para a Promoção e Dinamização do Apoio à Família	171	61	249 542 104 / apdaf.ourem@gmail.com	xiii
	Total		514	213		

Georreferenciação – Programa Operacional de Apoio a Pessoas Mais Carenciadas (POAPMC)

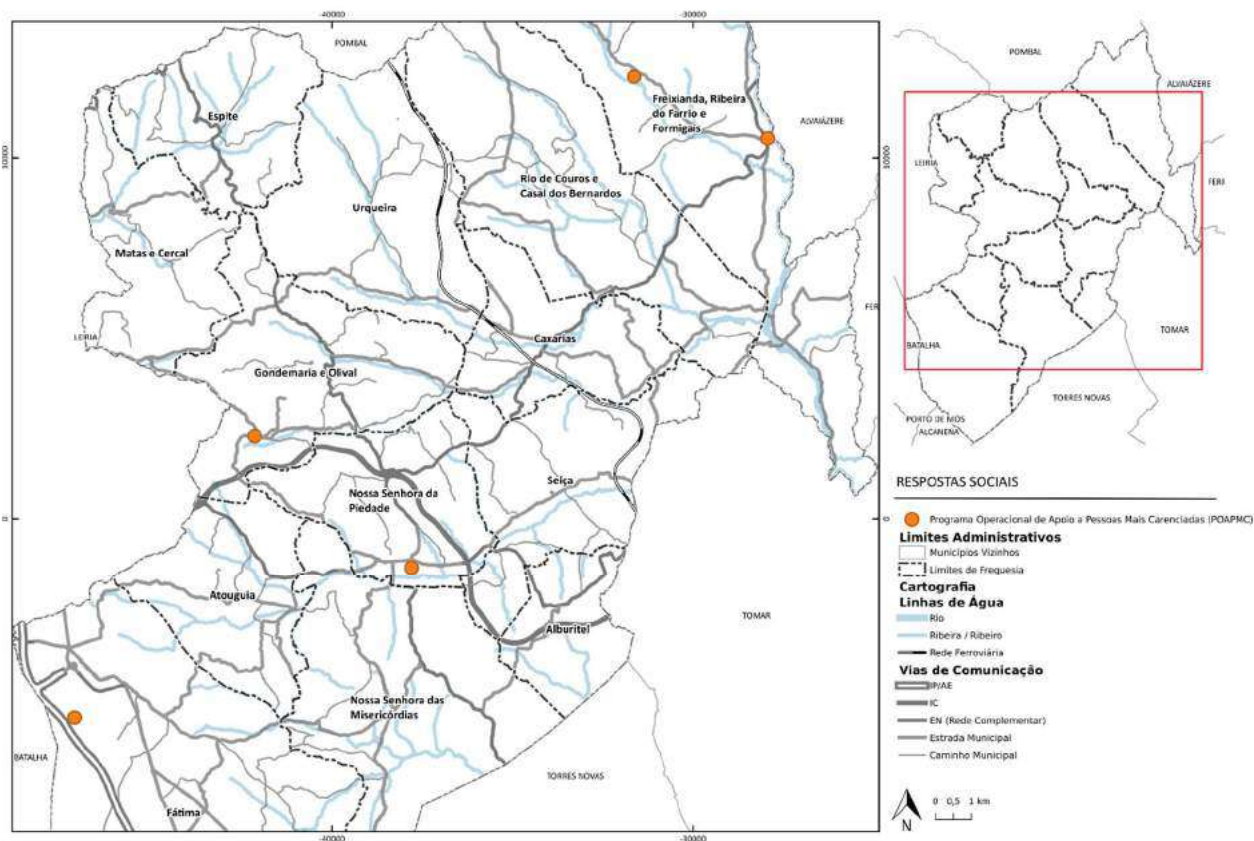

3.4.1.3. Apartamentos de Emergência

Os Apartamentos de Emergência são destinados ao alojamento de pessoas em situação de emergência ou de risco social. Um dos apartamentos é dirigido habitualmente ao acolhimento temporário de vítimas de violência doméstica.

No âmbito do acompanhamento do processo de integração habitacional às famílias nos equipamentos sociais, são realizadas visitas domiciliárias, com o objetivo de avaliar as condições da ocupação e manutenção do espaço e de apoiar na definição de projetos de vida.

Rede Pública	Freguesia da sede	Entidade	Âmbito	Contacto
	Nossa Senhora da Piedade	Município de Ourém	Concelho	249 540 900 (ext. 6533) / social@mail.cm-ourém.pt

Georreferenciação – Apartamentos de Emergência

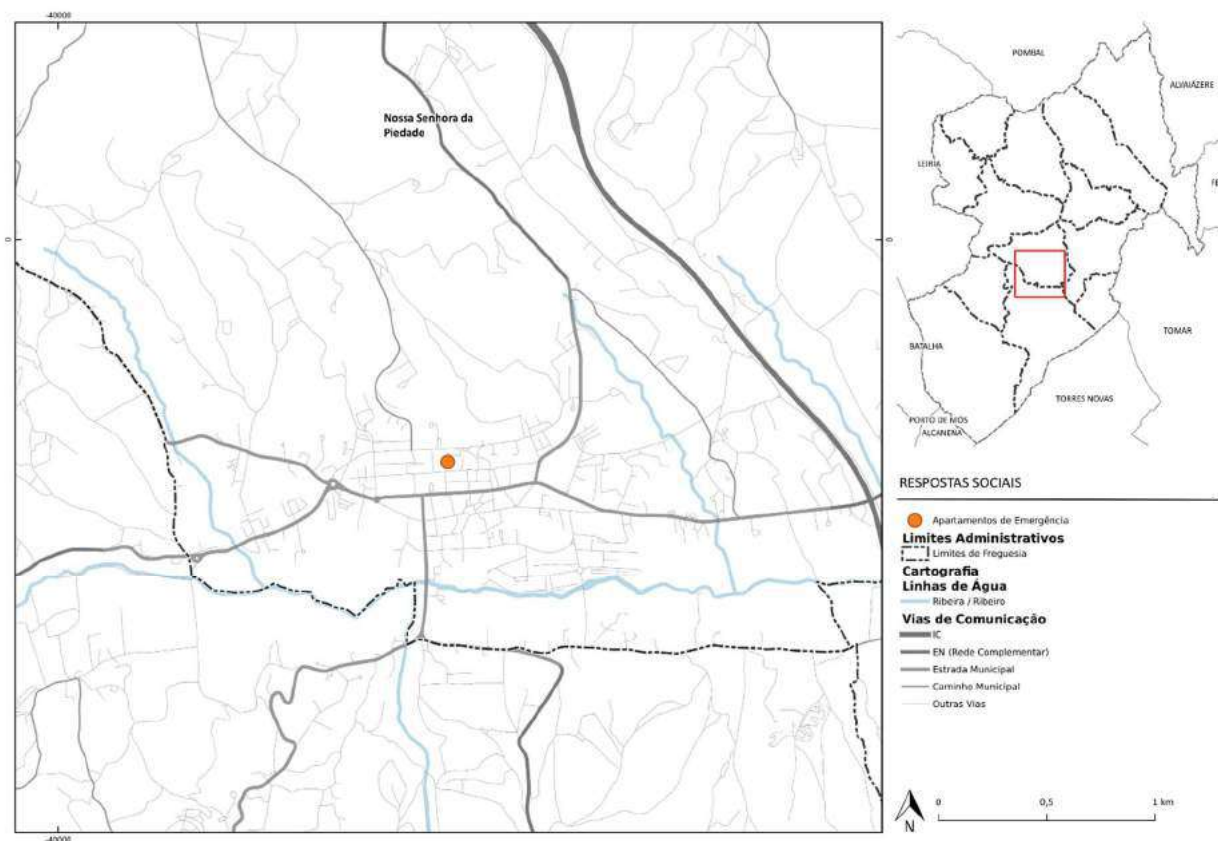

3.4.1.4. Apoio Comunitário de Emergência

O Apoio Comunitário de Emergência é constituído por um Fundo de Maneio do Serviço de Ação Social e Saúde, no valor de 500,00€/mensal, destinado apenas ao pagamento de situações de emergência social, depois de analisadas, informadas e validadas superiormente.

Rede Pública	Freguesia da sede	Entidade	Âmbito	N.º total de agregados familiares apoiados	Contacto
	Nossa Senhora da Piedade	Município de Ourém	Concelho	7	249 540 900 (ext. 6536) / social@mail.cm-ourem.pt
Total				7	

Georreferenciação – Apoio Comunitário de Emergência

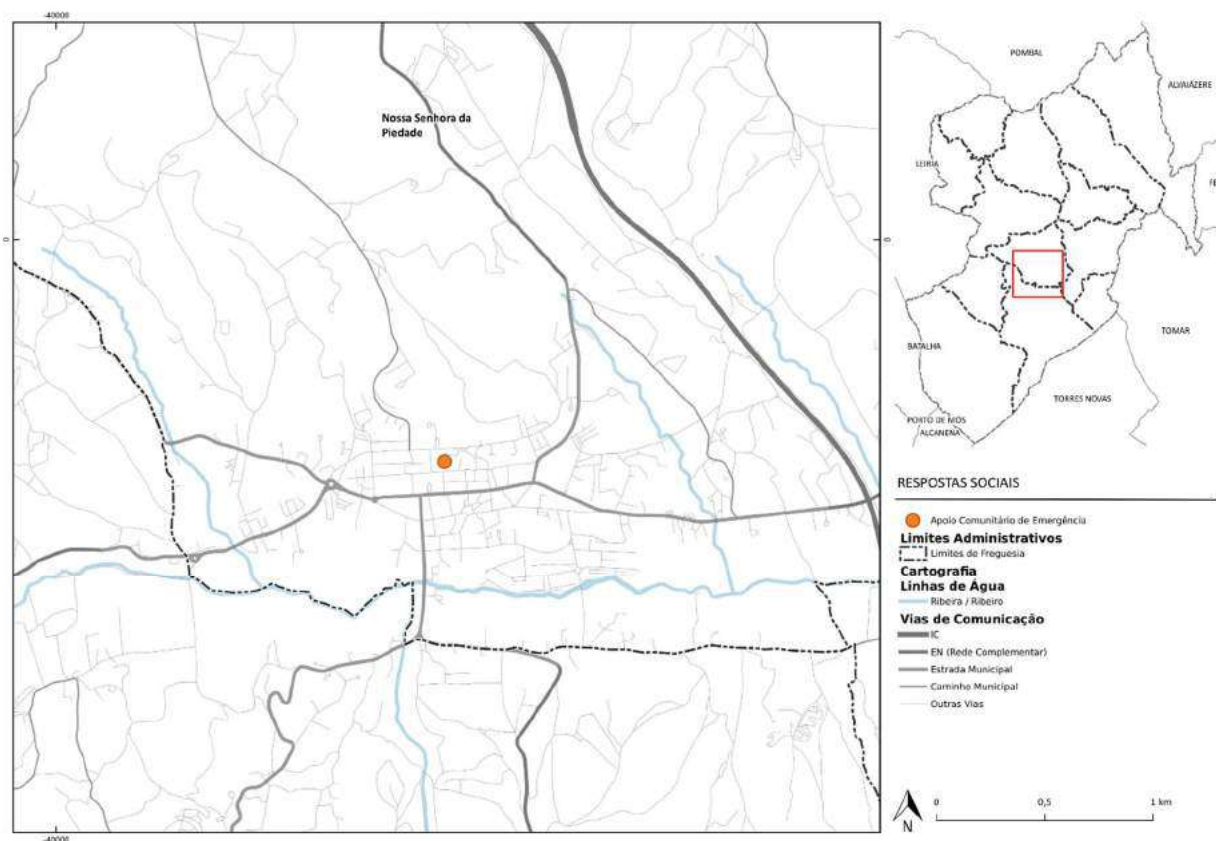

3.4.1.5. Atendimento e Acompanhamento Social

O Serviço de Atendimento e Acompanhamento Social é uma resposta social desenvolvida através de um serviço de primeira linha, que visa assegurar o atendimento e o acompanhamento social de pessoas e famílias em situação de vulnerabilidade e exclusão social, incluindo beneficiários de rendimento social de inserção. Este serviço assegura também o atendimento em situação de emergência social.

Rede Pública	Freguesia da sede	Entidade	Âmbito	N.º total de processos em acompanhamento	Contacto
	Nossa Senhora da Piedade	Município de Ourém	Concelho	504	249 540 900 (ext. 6528) / social@mail.cm-ourem.pt
Total				504	

Georreferenciação – Atendimento e Acompanhamento Social

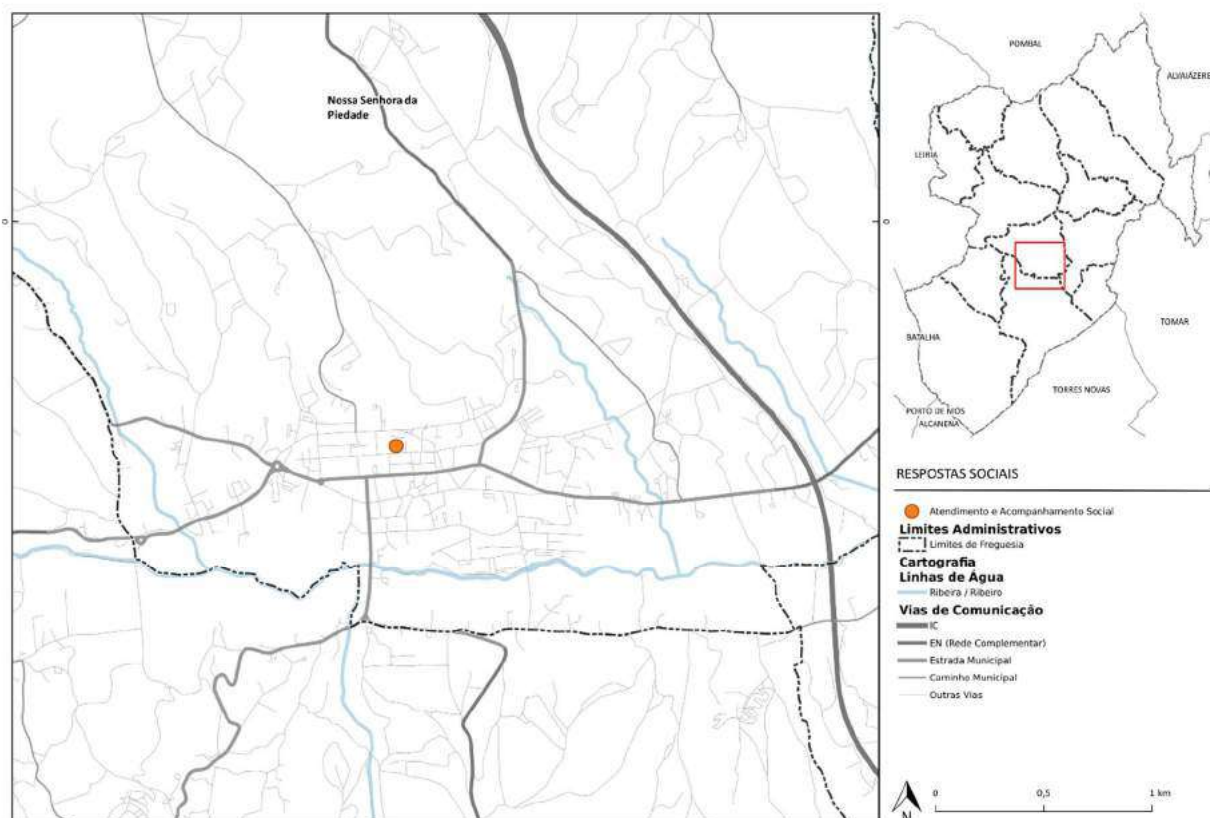

3.4.1.6. Centro Comunitário de Voluntariado de Ourém

O Centro Comunitário de Voluntariado de Ourém é uma resposta social desenvolvida em equipamento que visa dar resposta às necessidades da comunidade através da prática do voluntariado e de ações solidárias. O Centro funciona em rede, numa lógica coletiva de valorização dos recursos e bens da comunidade. Cada domínio de intervenção tem um fim específico podendo ser ajustado em função das dinâmicas promovidas no equipamento.

O Centro Comunitário divide-se em vários espaços e realiza ao longo de cada ano vários projetos:

- O Espaço de Acolhimento e Convívio dirigido ao público em geral, funciona também como espaço de apoio à refeição para os colaboradores do Município;
- O Espaço de Voluntariado onde são dinamizados projetos no âmbito do voluntariado;
- O Espaço de Ateliers Ocupacionais dirigido a voluntários, reformados, beneficiários do rendimento social de inserção, pessoas com doença mental e deficiência, em risco, entre outros;
- O Espaço de Comércio Social que consiste num espaço de partilha e solidariedade que visa contribuir para a melhoria das condições de vida dos munícipes do concelho socialmente mais vulneráveis, através da atribuição de bens, bem como potenciar respostas adequadas aos problemas sociais através da rentabilização dos recursos existentes; de que é exemplo a ação social direta. Funciona diariamente de segunda a sexta, com um grupo de 12 voluntárias organizadas em grupos de 2 por

cada turno. Este espaço tem um modelo de gestão misto: Público em geral – comparticipação simbólica de donativo; Beneficiários referenciados – que em resultado da avaliação técnica, sejam identificados em situação de carência económica e social, a atribuição dos bens será gratuita.

Ao longo do ano são dinamizados vários projetos e iniciativas: Banco de Ajudas Técnicas, Ourém Mais Bebê, Atelier de bordados, Mimos de Natal, Clube de Voluntariado Jovem, entre outros.

Rede Pública	Freguesia da sede	Entidade	Âmbito	Contacto
	Nossa Senhora da Piedade	Município de Ourém - CCVO	Concelho	249 540 900 (ext. 6532) / centrocomunitariovoluntariado@mail.cm-ourem.pt

Georreferenciação – Centro Comunitário de Voluntariado de Ourém

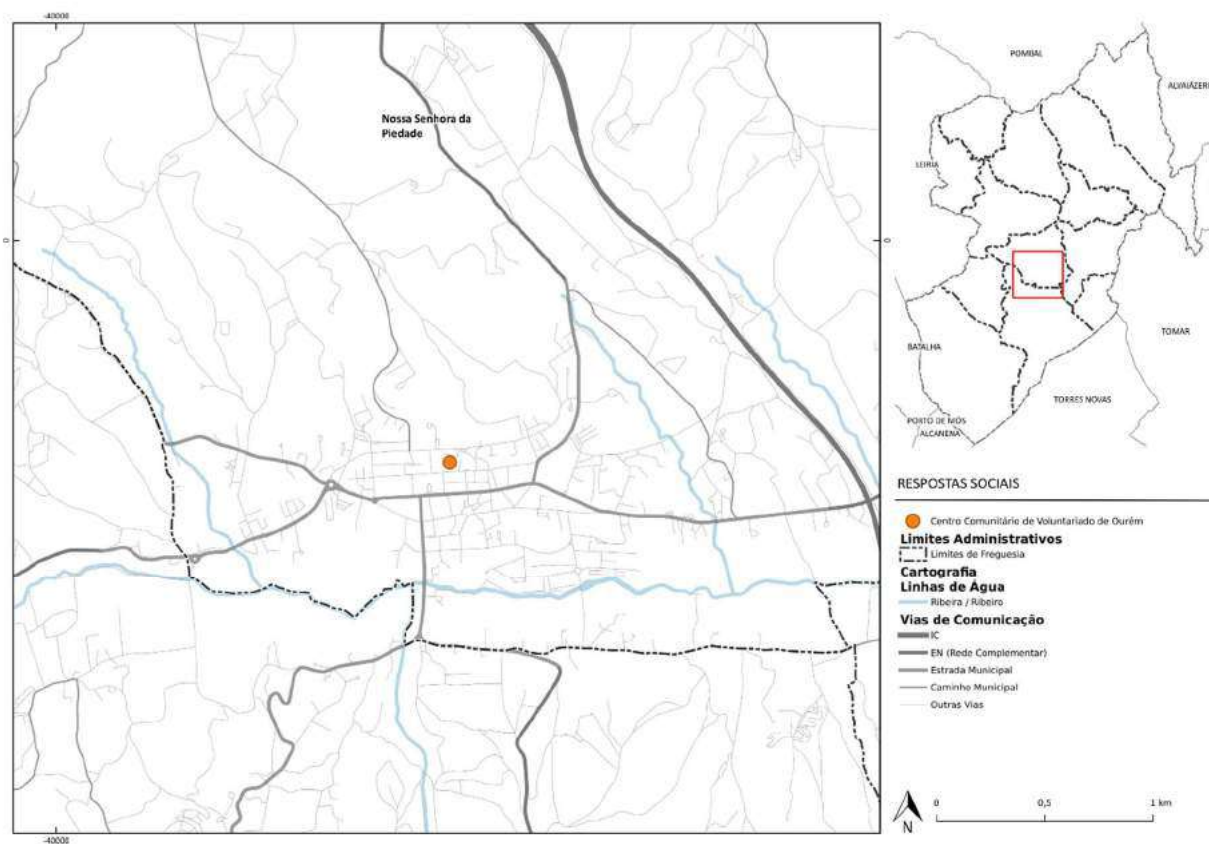

3.4.1.7. Equipa Psicossocial de Emergência

A equipa psicossocial é uma equipa ativada em situação de emergência / calamidade (exemplo incêndios e/ou intempéries), constituída por técnicos de psicologia e serviço social desempenha o papel de apoiar as vítimas no momento de crise, bem como os recursos humanos envolvidos na operação, designadamente bombeiros e forças de segurança. Pode atuar em outros cenários de acordo com a ativação efetuada pela Coordenação da do Serviço Municipal de Proteção Civil.

Rede Pública	Freguesia da sede	Entidade	Âmbito	Contacto
	Nossa Senhora da Piedade	Município de Ourém	Concelho	249 540 900 (ext. 6827) / social@mail.cm-ourem.pt

Georreferenciação – Equipa Psicossocial de Emergência

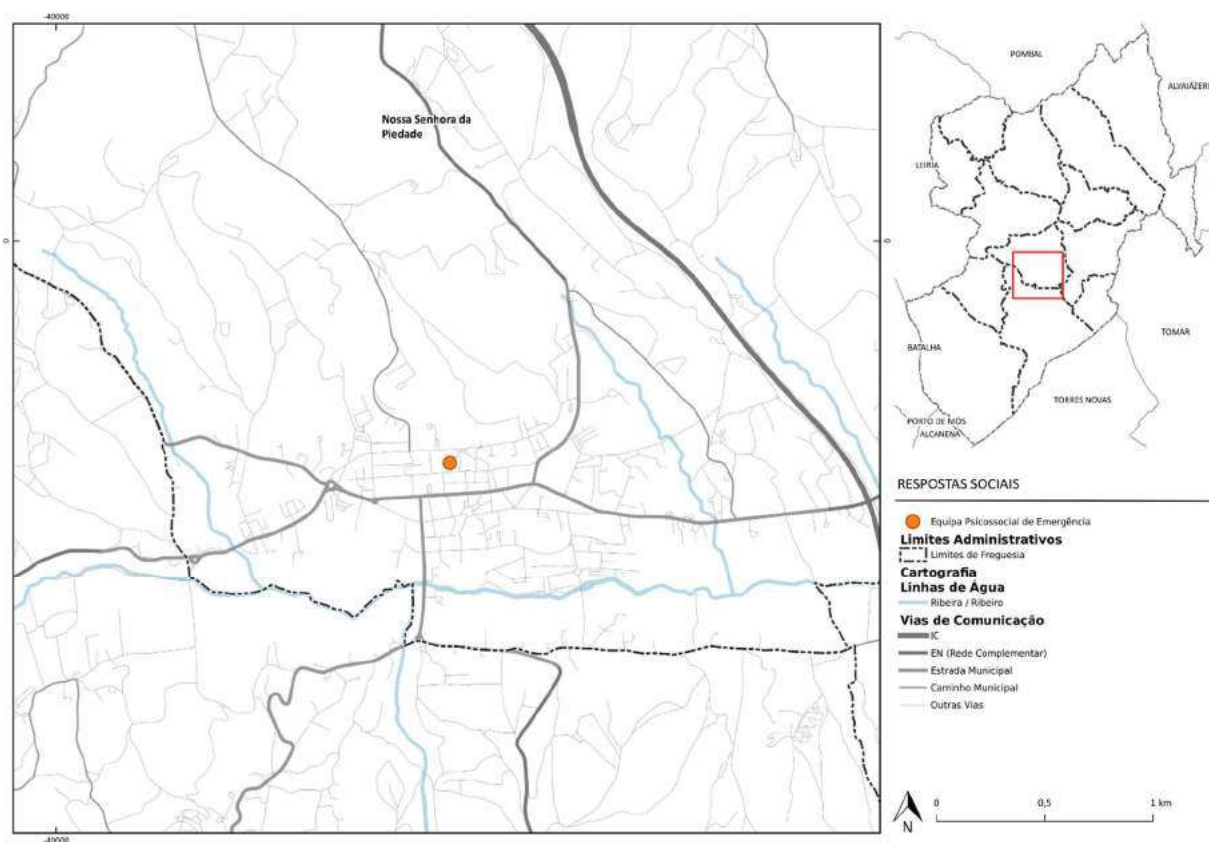

3.4.1.8. Projeto Ombro Amigo

Projeto de inovação social, criado pela Fundação Dr. Agostinho Albano de Almeida, que visa combater o isolamento social no concelho de Ourém que resultem de processos de pobreza, exclusão social, demências, perturbações do foro psíquico (ex: alcoolismo, toxicodependência) e de outras circunstâncias ou problemas de saúde ou de natureza económica, que contribuam para situações de isolamento, incidindo não só sobre idosos mas também outras faixas etárias, que necessitam de outras respostas para o mesmo problema.

Rede Pública	Freguesia da sede	Entidade	Âmbito	Contacto
	Nossa Senhora da Piedade	Município de Ourém	Concelho	249 540 900 (ext. 6534) / social@mail.cm-ourem.pt

Georreferenciação – Projeto Ombro

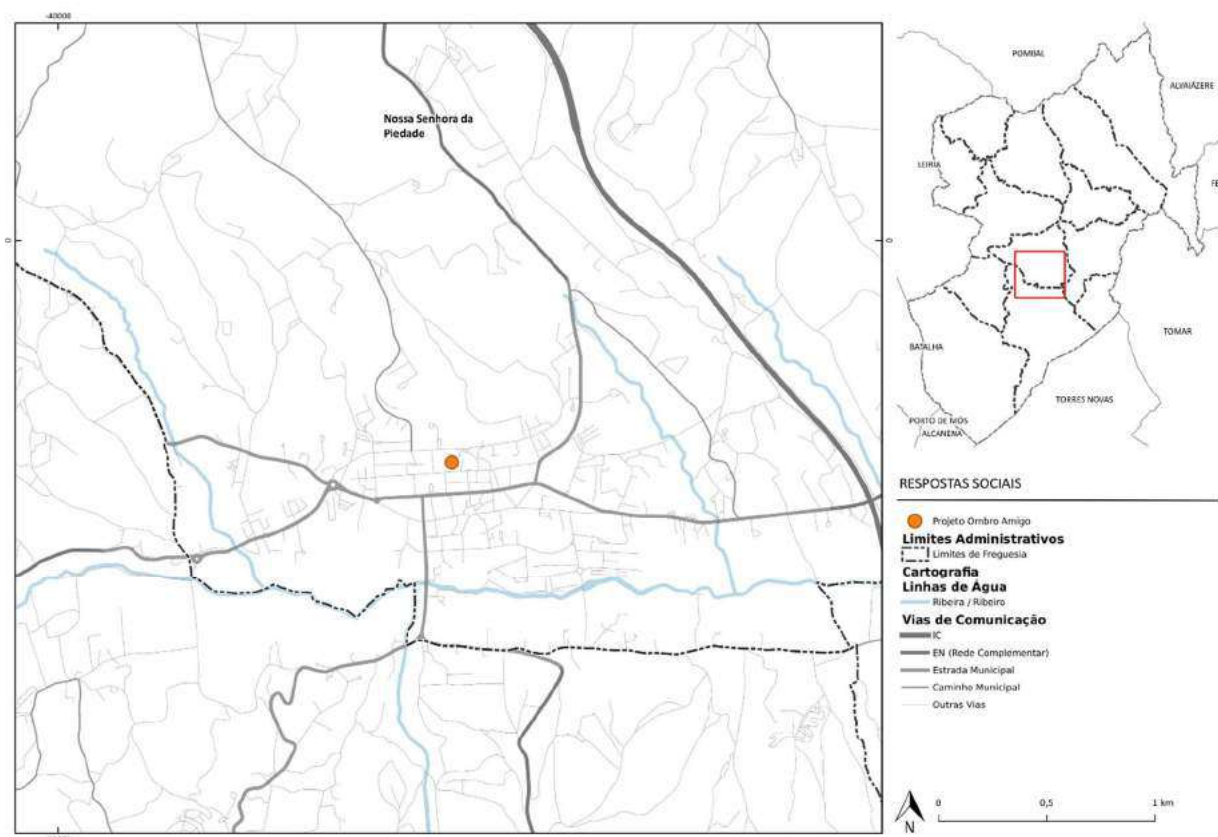

3.4.1.9. Programa 1.º Direito – Programa de Apoio ao Acesso à Habitação

O 1.º Direito - Programa de Apoio ao Acesso à Habitação, visa apoiar a promoção de soluções habitacionais para pessoas que vivem em condições habitacionais indignas e que não dispõem de capacidade financeira para suportar o custo do acesso a uma habitação adequada.

O Programa assenta numa dinâmica promocional predominantemente dirigida à reabilitação do edificado e ao arrendamento. Aposta também em abordagens integradas e participativas que promovam a inclusão social e territorial, mediante a cooperação entre políticas e organismos setoriais, entre as administrações central, regional e local e entre os setores público, privado e cooperativo.

Os apoios podem ser concedidos a: famílias, para acederem a uma habitação adequada; entidades, para promoverem soluções habitacionais, nomeadamente: regiões Autónomas ou Municípios; entidades públicas; 3.º Setor; associações de moradores e cooperativas de habitação e construção; proprietários de imóveis situados em núcleos degradados.

Rede Pública	Freguesia da sede	Entidade	Âmbito	Contacto
	Nossa Senhora da Piedade	Município de Ourém	Concelho	249 540 900 (ext. 6526) / social@mail.cm-ourem.pt

Georreferenciação – Programa 1.º Direito

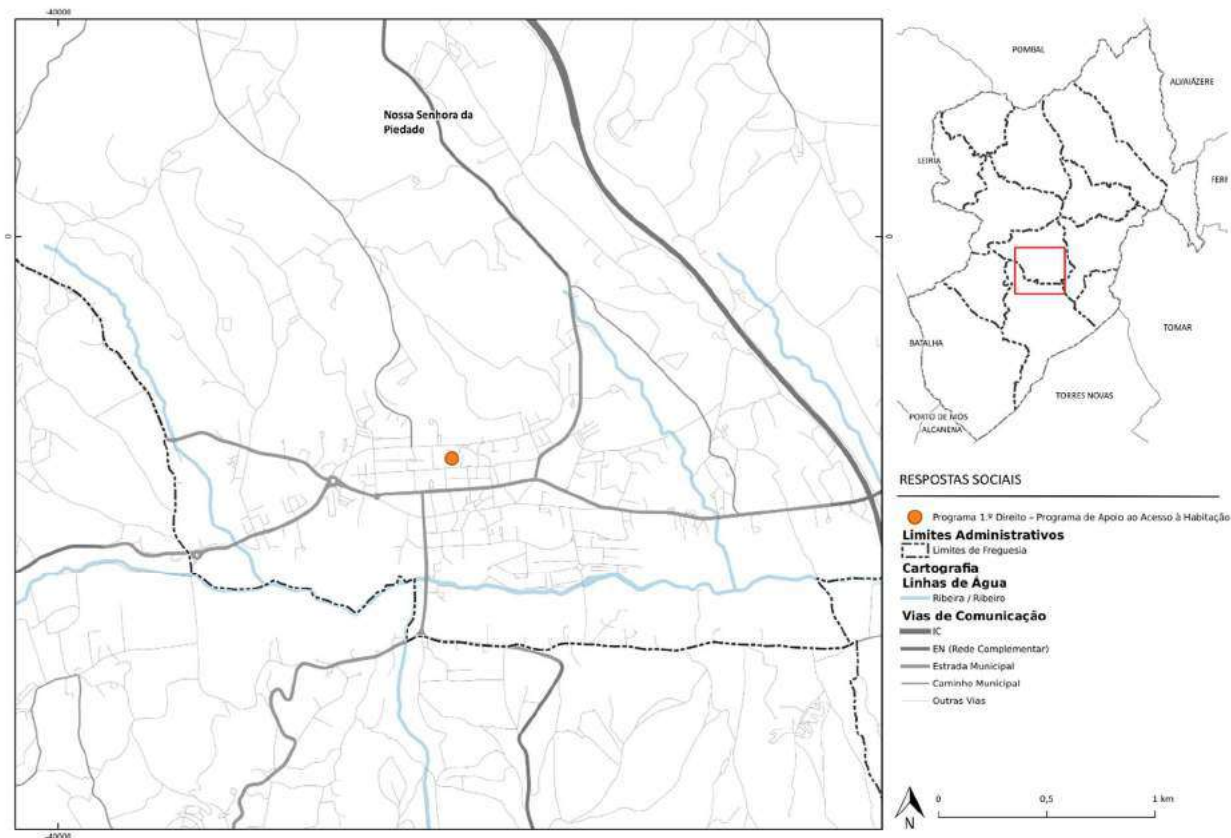

3.4.1.10. Rendimento Social de Inserção

O Rendimento Social de Inserção (RSI) foi instituído pela Lei n.º 13/2003, de 21 de maio, na sua redação atual, e visa garantir mínimos sociais, protegendo os grupos de maior fragilidade e vulnerabilidade, em situação de pobreza extrema, distinguindo-se de outros apoios e prestações sociais por incluir uma componente de integração e inclusão.

Trata-se de uma resposta social integrada, sistemática e pluridireccionalizada que pretende a aquisição de competências nas mais diversas áreas sociais através de promoção da participação dos beneficiários de rendimento social de inserção na definição do projeto de mudança e consequente autonomização.

Rede Pública	Freguesia	Entidade	Âmbito	N.º total de agregados familiares	Contacto
	Nossa Senhora da Piedade	Município de Ourém	Concelho	117	249 540 900 (ext. 6527) / social@mail.cm-ourem.pt
Total				117	

Georreferenciação – Rendimento Social de Inserção

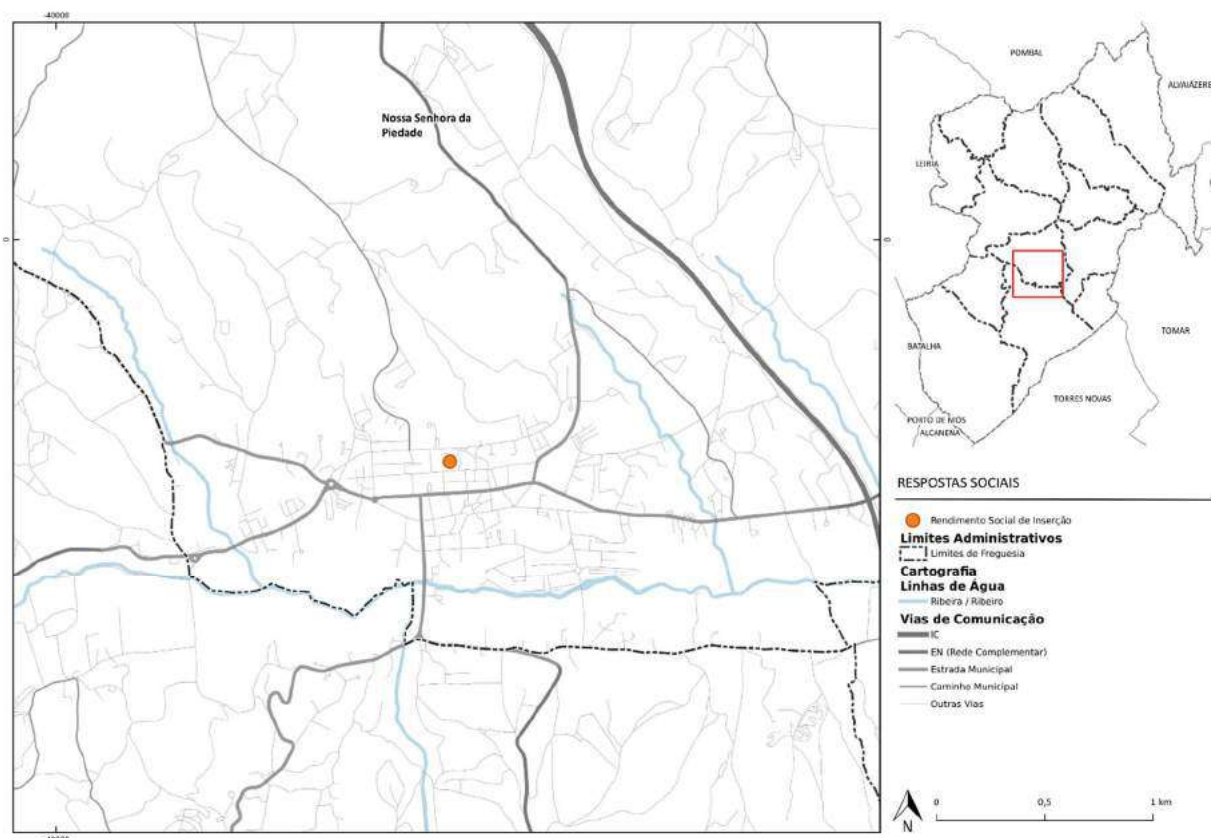

3.4.1.11. Tarifários Sociais

Os Tarifários Sociais são tarifários especiais pensado para pessoas com carência económica, famílias numerosas e entidades de declarada utilidade pública ou sem fins lucrativos e que tem como objetivo a redução do valor final da fatura mensal da água, designadamente: utilizadores domésticos: isenção das tarifas de disponibilidade e alargamento do 1.º escalão (0 a 15m³). Utilizadores Não Domésticos: aplicação da tarifa de disponibilidade aplicável a utilizadores domésticos, quando a disponibilidade do serviço seja equivalente à de utilizadores domésticos, corresponde a uma redução de 50% do valor da tarifa de disponibilidade para contadores calibre menor ou igual a 20mm; aplicação da tarifa variável do 2.º escalão aplicável a utilizadores domésticos, corresponde a uma redução de 50%.

Famílias Numerosas: alargamento dos escalões da tarifa variável por cada membro do agregado familiar que ultrapasse os quatro elementos: para cinco elementos ou mais: + 6 m3 faturados no 1.º escalão (0 a 11m³).. O pedido carece de requerimento próprio.

Rede Pública	Freguesia	Entidade	Âmbito	Contacto
	Nossa Senhora da Piedade	Município de Ourém	Concelho	249 540 900 (ext.. 6526) / social@mail.cm-ourem.pt

Georreferenciação – Tarifários Sociais

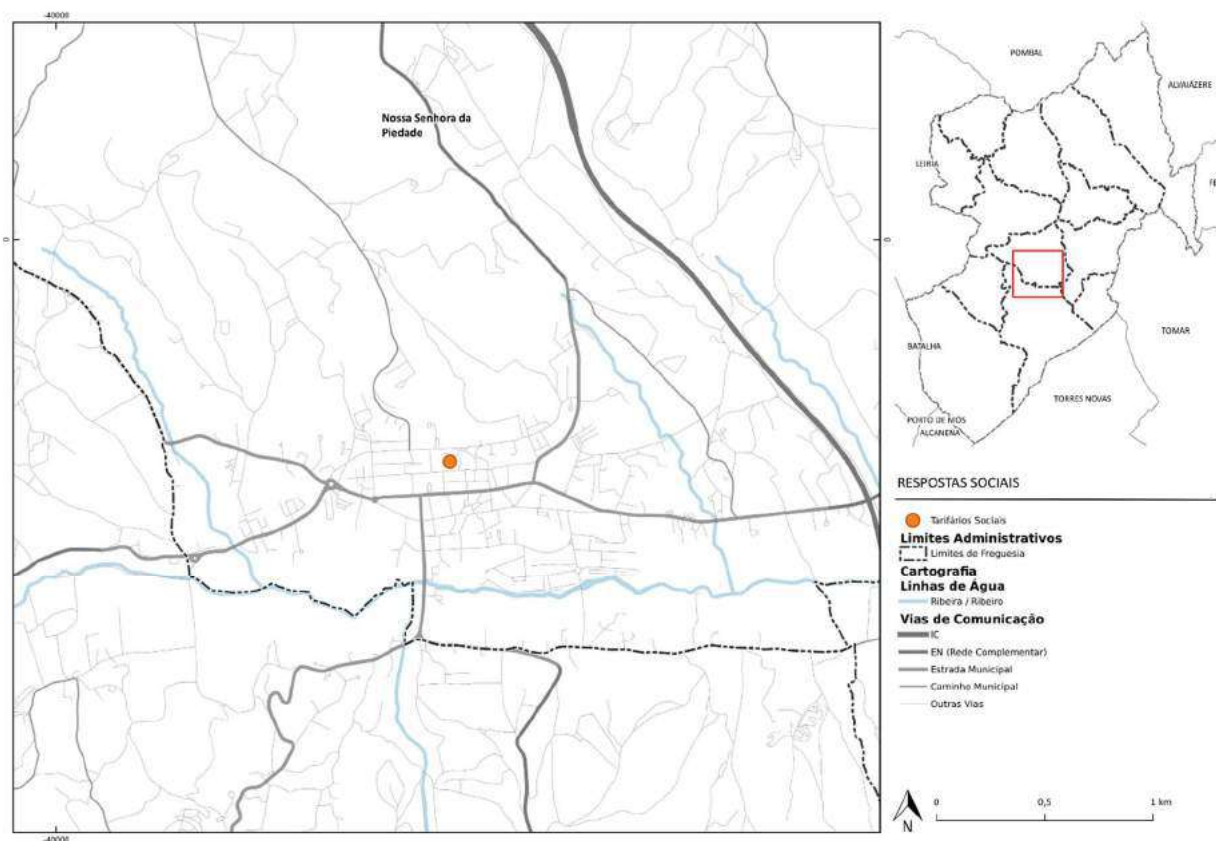

3.4.2. Participantes: Pessoas com Comportamentos Aditivos - Toxicodependência

3.4.2.1. Comunidade Terapêutica

Assegurar a prestação de cuidados a toxicodependentes que necessitem de internamento prolongado, com apoio psicoterapêutico, sob supervisão psiquiátrica, com vista, designadamente, à criação de condições para a sua reinserção social.

Rede Particular Social	Freguesia	Entidade	Capacidade	Acordos de cooperação	Utentes	Lista de Espera	Contacto	+ Detalhe (pp.)
	Fátima	Comunidade Vida e Paz – Centro de Fátima	70	70	65	0	249 530 130 / 912 340 215 / geral@fatima.cvidaepaz.pt	cxli
	Total		70	70	65	0		

Georreferenciação – Comunidade Terapêutica

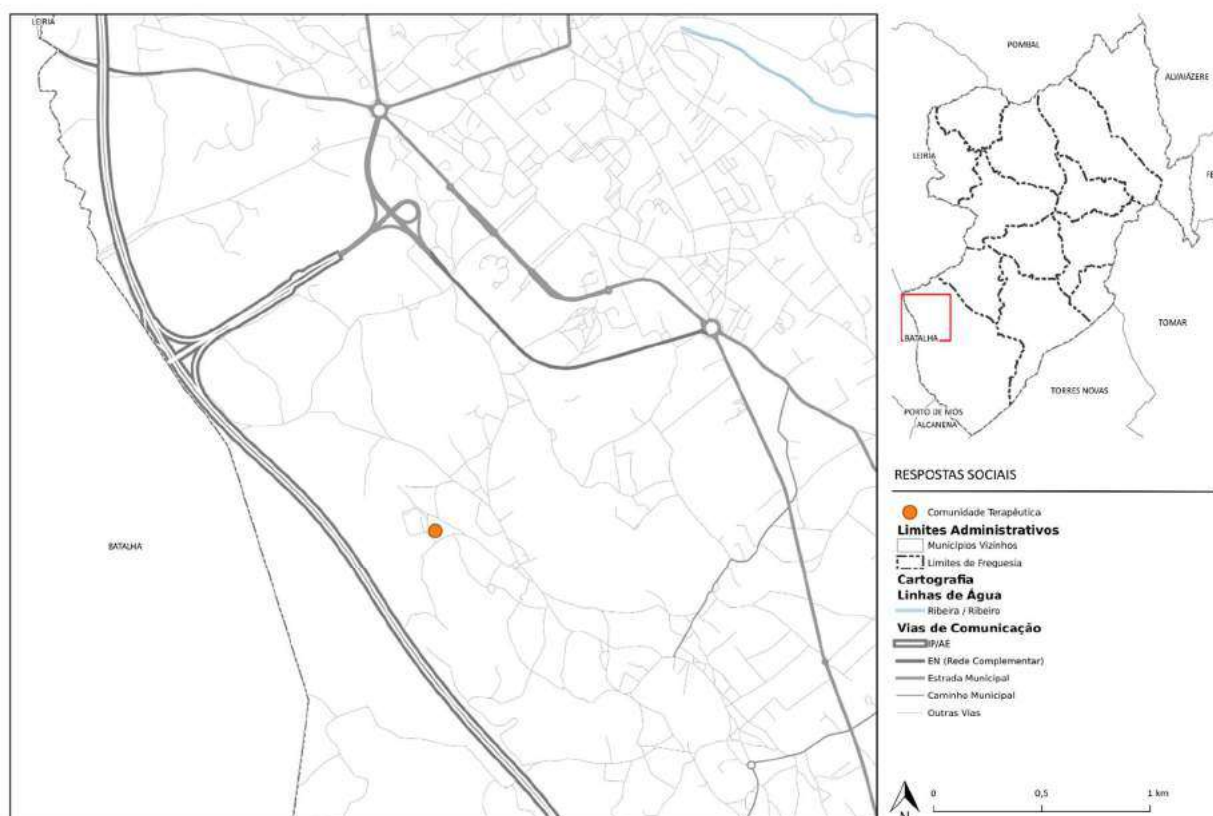

3.4.3. Participantes: Voluntários

3.4.3.1. Banco de Voluntariado Municipal de Ourém

O Banco de Voluntariado Municipal de Ourém promove o encontro entre a procura e a oferta de voluntariado, disponibilizando informação, formação e apoios diversos às organizações e aos voluntários. Esta resposta visa desenvolver ações indispensáveis à promoção, coordenação e qualificação do voluntariado. Sendo o voluntariado um conjunto de ações de interesse social e comunitário, realizadas de forma desinteressada por pessoas, no âmbito de projetos, programas e outras formas de intervenção ao serviço dos indivíduos, das famílias e da comunidade.

Rede Pública	Freguesia da sede	Entidade	Âmbito	Contacto
	Nossa Senhora da Piedade	Município de Ourém	Concelho	249 540 900 (ext. 6526) / social@mail.cm-ourem.pt

Georreferenciação – Banco de Voluntariado Municipal de Ourém

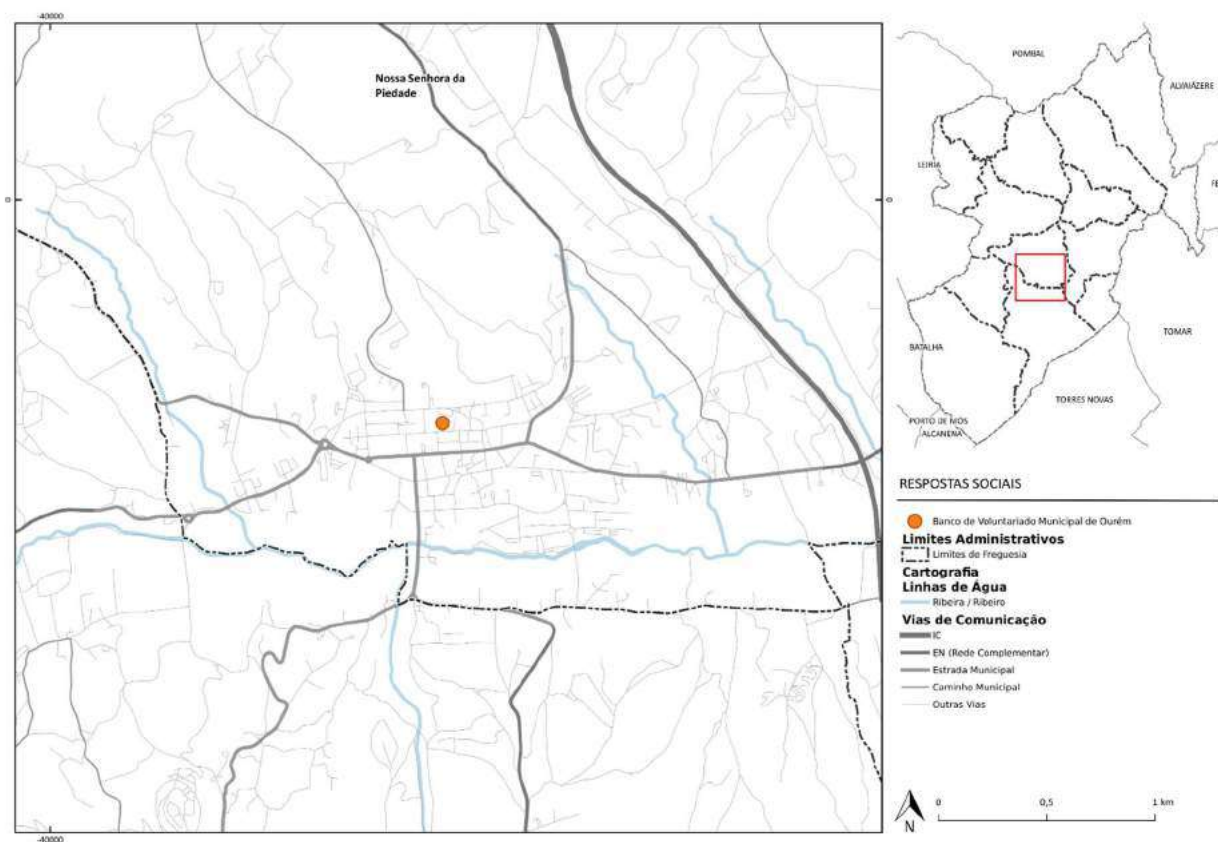

3.4.4. Participantes: Comunidade

3.4.3.2. Forças de Segurança

As forças de segurança são organismos que têm como missão a defesa da população e garantir a segurança interna.

	Freguesia da sede	Entidade	Contacto
Rede Pública	Fátima	Guarda Nacional Republicana de Fátima	249 530 580 / ct.str.dtmr@gnr.pt / ct.str.dtmr.pftm@gnr.pt
	Nossa Senhora da Piedade	Guarda Nacional Republicana de Ourém	249 540 310 / ct.str.dtmr@gnr.pt / ct.str.dtmr.pour@gnr.pt
		Polícia de Segurança Pública (PSP) de Ourém	249 413 870 / ourem.santarem@psp.pt

Georreferenciação – Forças de Segurança

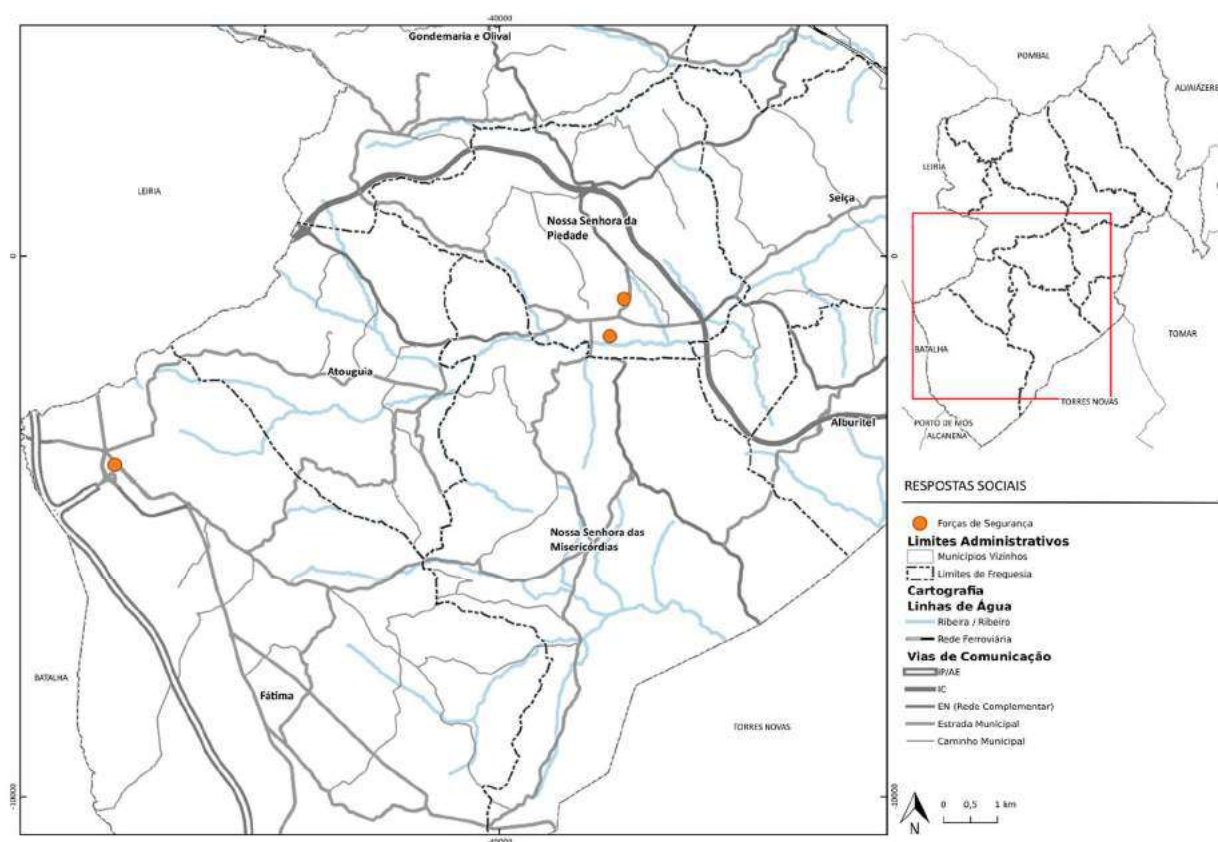

3.5. Área de Intervenção: Violência Doméstica

3.5.1. Participantes: Pessoas vítimas de violência

3.5.1.1. Estrutura de Apoio às Vítimas de Violência Doméstica – Espaço M de Ourém

É uma resposta destinada a atender as vítimas de violência doméstica e filhos menores e a todas as outras pessoas que procurem apoio no âmbito da violência doméstica. A estrutura pode receber sinalizações através das forças de segurança, CPCJ, entidades de intervenção local, por iniciativa da própria vítima, comunidade. O atendimento é assegurado por uma equipa multidisciplinar, especializada constituída por 5 Técnicos Apoio à vítima e com formação na área de serviço social e psicologia. A estrutura funciona das 9h00 às 17h00, podendo ser flexibilizado consoante as necessidades das vítimas.

Rede Pública	Freguesia da sede	Entidade	Âmbito	Contacto
	Nossa Senhora da Piedade	Município de Ourém	Concelho	249 540 900 (ext. 6827, 6533, 6534, 6528) ou 917 260 648 / nav.ourem@mail.cm-ourem.pt

3.6. Área de Intervenção: Migração e Refugiados

3.6.1. Participantes: Imigrante

3.6.1.1. CLAIM – Centro Local de Apoio à Integração de Migrantes

O CLAIM – Centro Local de Apoio à Integração de Migrantes é um gabinete ou espaço de acolhimento, que prestam informação e apoio aos migrantes, apoiando em todo o seu processo de acolhimento e integração, articulando com as diversas estruturas locais, e promovendo a interculturalidade a nível local.

Estes gabinetes funcionam em rede com o Alto Comissariado para as Migrações, prestando apoio e informação geral em diversas áreas, nomeadamente, a regularização, a nacionalidade, o reagrupamento familiar, a habitação, o retorno voluntário, o trabalho, a saúde, a educação, entre outras.

Rede Pública	Freguesia	Entidade	Âmbito	Contacto
	Nossa Senhora da Piedade	Município de Ourém	Concelho	249 540 900 (ext. 6536, 6527, 6528) / social@mail.cm-ourem.pt

Georreferenciação – CLAIM – Centro Local de Apoio à Integração de Migrantes

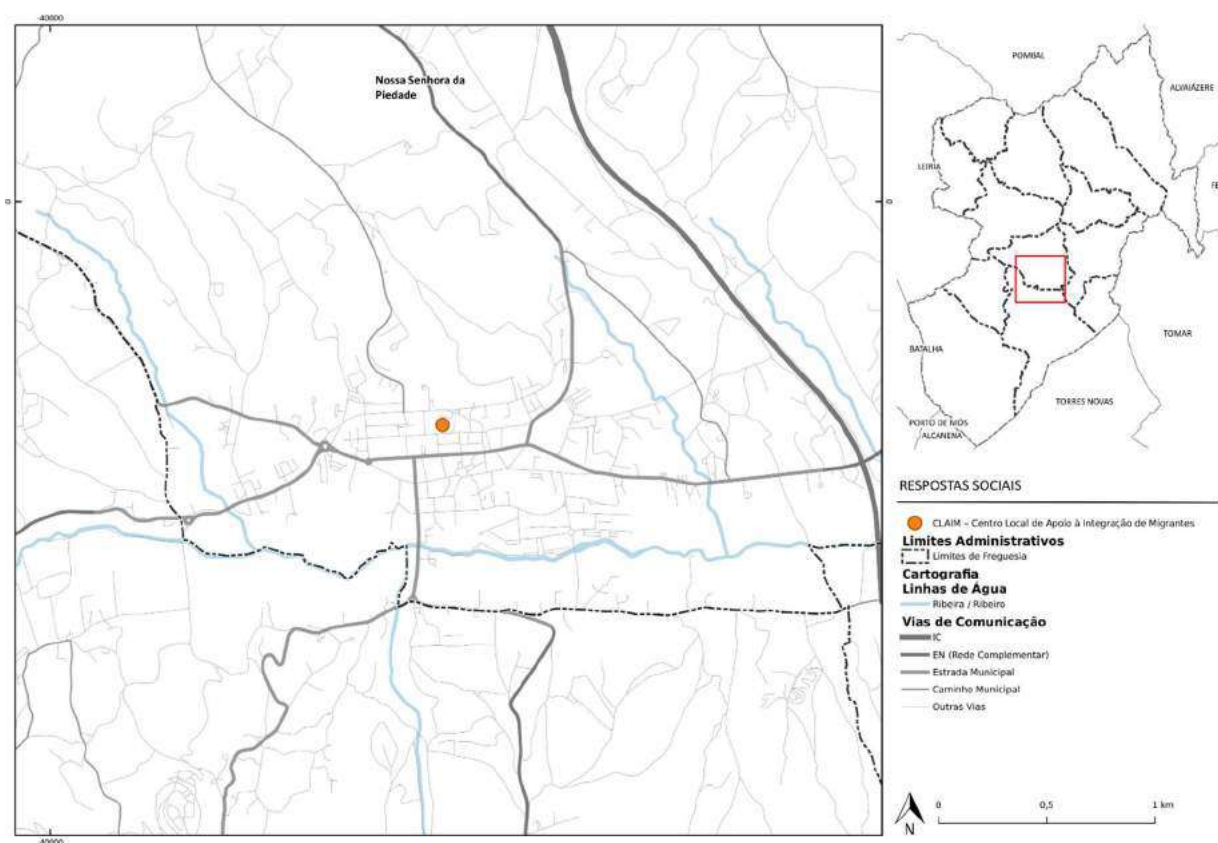

3.6.1.2. Formação Profissional

O Instituto de Emprego e Formação Profissional o Programa PPT – Português para Todos que permite elevar a capacidade de expressão e compreensão da língua portuguesa e o conhecimento dos direitos básicos de cidadania, necessários à integração dos públicos imigrantes na sociedade portuguesa.

Rede Pública	Entidade	Âmbito	Contacto
	Instituto de Emprego e Formação Profissional	Concelho	249 146 851 / se.tomar@iefp.pt

3.6.1.3. SOS Ucrânia – Proximidade em comunidade com o povo ucraniano

O Projeto - Comunidade em Proximidade com o Povo Ucraniano iniciou-se a 2 de março de 2022 com o acolhimento da primeira família oriunda da Ucrânia. De modo a dar resposta às necessidades dos agregados familiares ucranianos, refugiados da guerra, estabeleceu-se um conjunto de medidas céleres e extraordinárias no âmbito da concessão do apoio e proteção temporária a estas famílias, de forma a assegurar o seu acolhimento e integração.

Rede Pública	Freguesia	Entidade	Âmbito	Contacto
	Nossa Senhora da Piedade	Município de Ourém	Concelho	249 540 900 (ext. 6534 ou 6532) / social@mail.cm-ourem.pt

Georreferenciação – SOS Ucrânia

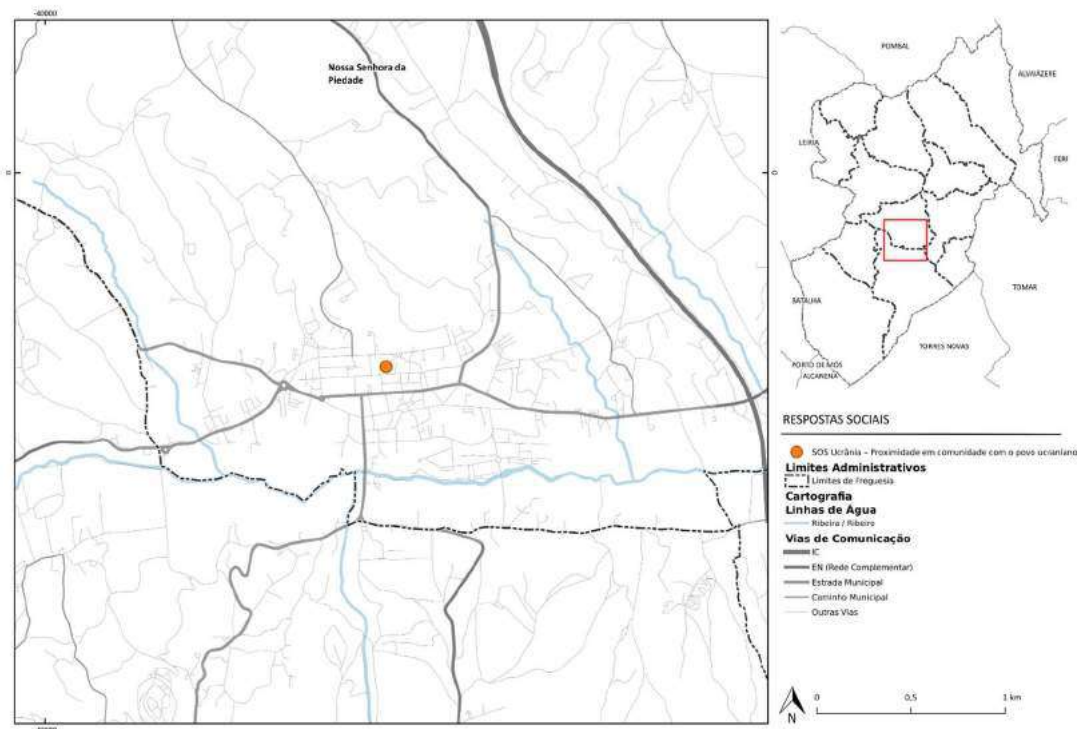

3.6.1.4. Porta de Entrada – Apoio ao arrendamento

O Porta de Entrada aplica-se às situações de necessidade de alojamento urgente de pessoas que se vejam privadas, de forma temporária ou definitiva, da habitação ou do local onde mantinham a sua residência permanente ou que estejam em risco iminente de ficar nessa situação, em resultado de acontecimento imprevisível ou excecional.

O Município de Ourém celebrou protocolo de cooperação institucional com o IHRU, IP para a concessão dos apoios ao arrendamento, ao abrigo do Porta de Entrada a famílias refugiadas da guerra da Ucrânia.

Rede Pública	Freguesia	Entidade	Âmbito	Contacto
	Nossa Senhora da Piedade	Município de Ourém	Concelho	249 540 900 (ext. 6526) / social@mail.cm-ourem.pt

Georreferenciação – Porta de Entrada

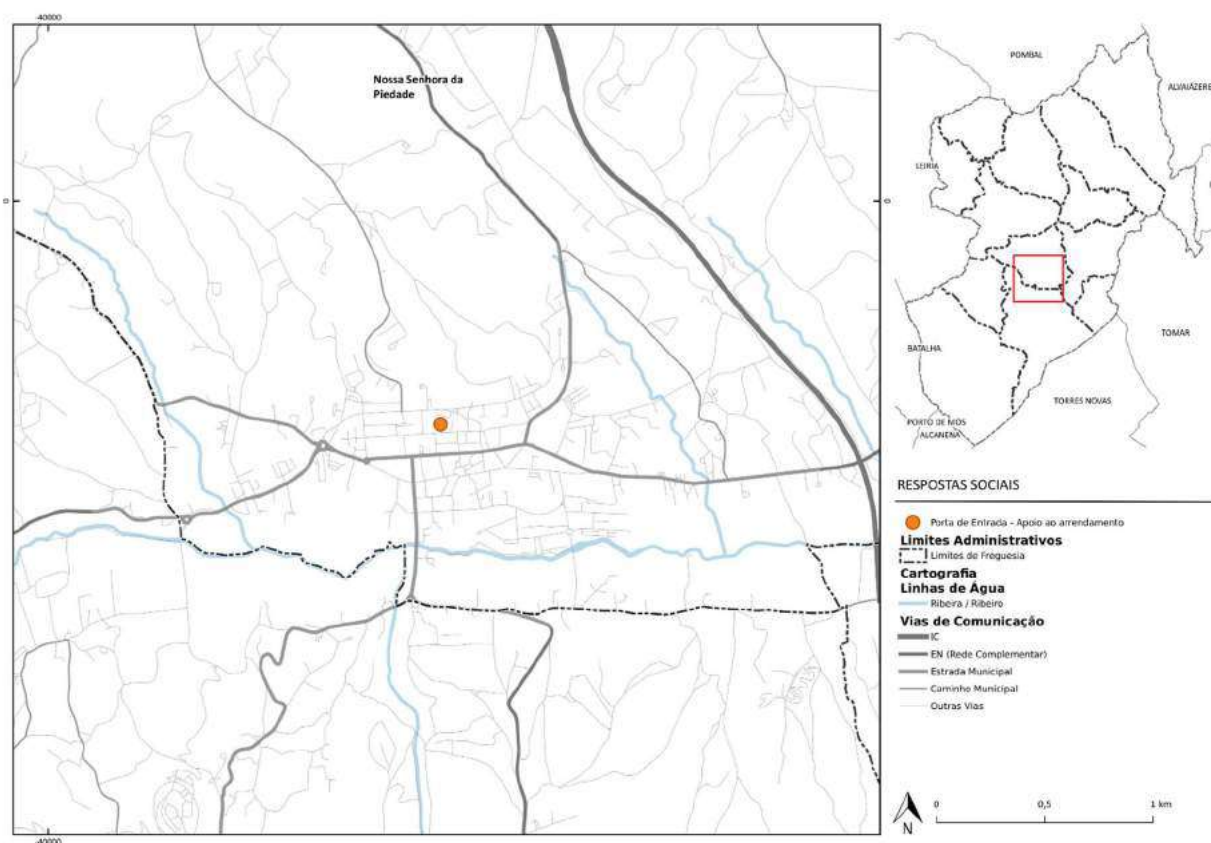

3.6.2. Participantes: Emigrante

3.6.2.1. Balcão do Emigrante

O Balcão do Emigrante é uma marca do Grupo Parcial Finance, e nasce com o intuito de servir a emigração portuguesa nas áreas administrativa, financeira, fiscal, seguros e imobiliário.

Rede Privada	Freguesia	Entidade	Âmbito	Contacto
	Fátima	Grupo Parcial Finance	Concelho	249 247 080 / portugal@b-emigrante.com

Georreferenciação – Balcão do Emigrante

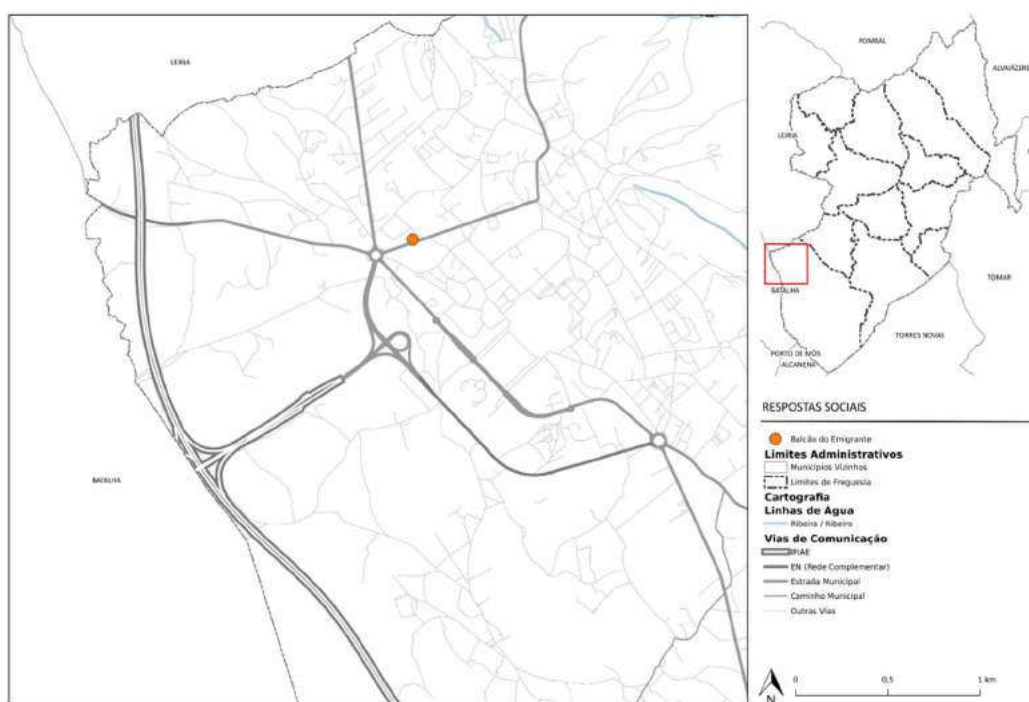

3.6.2.2. Gabinete de Apoio ao Emigrante

É uma estrutura instalada no Espaço Empresa (junto ao Edifício-sede do Município de Ourém), destinada a prestar apoio aos emigrantes residentes, ou não, em Portugal, além dos seus familiares, e resulta da celebração de um protocolo de colaboração entre a Direção Geral dos Assuntos Consulares e Comunidades Portuguesas (DGACCP) e a Câmara Municipal. Este Gabinete disponibiliza serviços gratuitos aos munícipes com experiência de emigração ou que desejem emigrar, e congrega o Gabinete de Apoio ao Investidor da Diáspora (GAID) e o Centro Local de Apoio à Integração dos Migrantes (CLAIM).

O Gabinete de Apoio ao Emigrante pretende contribuir para a resolução dos problemas de forma rápida, gratuita e personalizada, ao informar os emigrantes sobre os seus direitos, disponibilizar aconselhamento no seu regresso e reinserção e no esclarecimento de matérias da competência da Câmara Municipal, além do apoio necessário aos emigrantes que pretendam investir no concelho e às empresas concelhias que pretendam investir fora do país, estimulando a relação entre a autarquia e as comunidades portuguesas.

3.7. Área de Intervenção: Emprego e Formação Profissional

3.7.1. Participantes: Desempregados e à Procura do 1.º Emprego

3.7.1.1. Contrato Local de Desenvolvimento Social – 4.ª Geração

O programa CLDS-4G é um projeto social que tem como objetivo promover a inclusão social de grupos populacionais que revelem maiores níveis de fragilidade social num determinado território, mobilizando para o efeito a ação integrada de diversos agentes e recursos localmente disponíveis, constituindo-se como um instrumento de combate à exclusão social fortemente marcado por uma intervenção de proximidade realizada em parceria, de forma a:

- Aumentar os níveis de coesão social dos concelhos objetos de intervenção dinamizando a alteração da sua situação socio territorial;
- Concentrar a intervenção nos grupos populacionais que em cada território evidenciam fragilidades mais significativas, promovendo a mudança na situação das pessoas tendo em conta os seus fatores de vulnerabilidade;
- Potenciar a congregação de esforços entre o setor público e o privado na promoção e execução dos projetos através da mobilização de atores locais com diferentes proveniências;
- Fortalecer a ligação entre as intervenções a desenvolver e os diferentes instrumentos de planeamento existentes de dimensão municipal.

O Plano de Ação do Programa CLDS 4G de Ourém contém sete ações obrigatórias do eixo 1 – Emprego, Formação e Qualificação e uma ação facultativa do eixo 2 - Intervenção Familiar e Parental, preventiva da pobreza infantil a desenvolver durante 36 meses, com início a 02/08/2020.

Rede Particular Social	Freguesia	Entidade	Nome do Projeto	Âmbito	Contacto	+ Detalhe (pp.)
	Nossa Senhora da Piedade	APDAF – Associação para a Promoção e Dinamização do Apoio à Família	Contrato Local de Desenvolvimento Social – 4.ª Geração	Concelho	249 149 060 / 912 998 224 / clds4g.ourem@apdaf.pt	xiii

Georreferenciação – Contrato Local de Desenvolvimento Social – 4.ª Geração

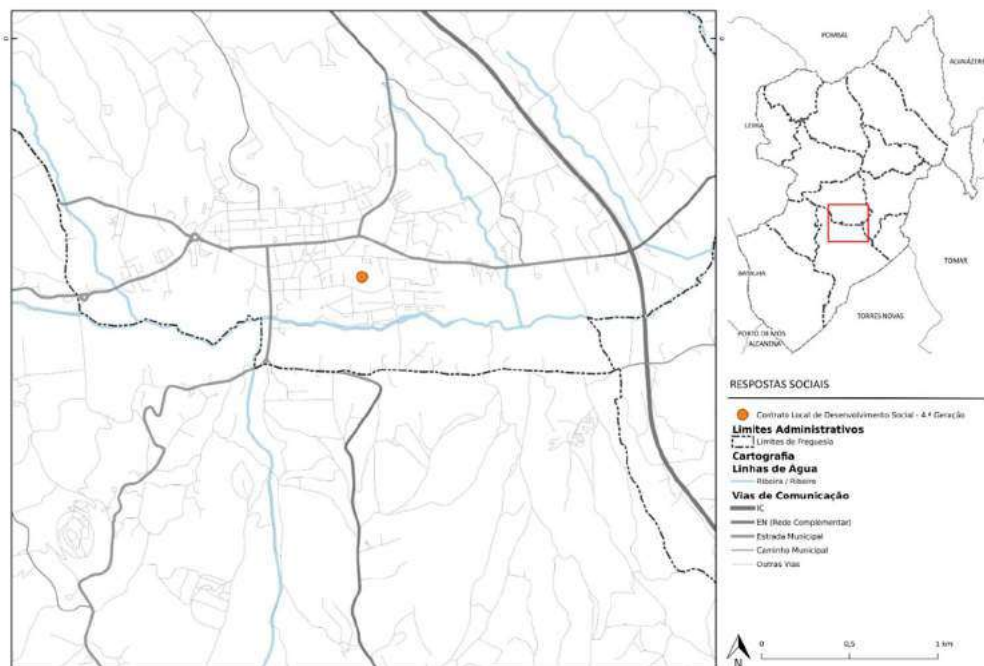

3.7.1.2. Emprego

O Instituto de Emprego e Formação Profissional promove um conjunto de apoios às empresas e jovens e adultos em situação de desemprego.

Os serviços prestados são os seguintes: apoio na procura ativa de emprego e desenvolvimento da atitude empreendedora; sessões de informação e formação; encaminhamento para ofertas formativas; divulgação de programas comunitários que promovam a mobilidade no emprego e na formação profissional no espaço europeu; apoio à inscrição dos candidatos a emprego.

Rede Pública	Sede	Entidade	Âmbito	Contacto
	Sede fora do concelho	Instituto de Emprego e Formação Profissional	Concelho	249 146 851 / se.tomar@iefp.pt

3.7.1.3. GIP – Gabinete de Inserção Profissional

O GIP - Gabinete de Inserção Profissional é uma estrutura de apoio ao Emprego criada em parceria com o IEFP, que presta apoio às empresas e a jovens e adultos em situação de desemprego.

Os serviços prestados são os seguintes:

- Empresas: Recolha e divulgação de ofertas de emprego a nível local, regional e nacional; Informação sobre programas de Estágios; Informação sobre os programas de Apoio a Contratação; Divulgação direta de ofertas de emprego no concelho e na região, em suporte digital e em jornais locais; e Recolha e divulgação de ofertas de emprego do IEFP, em formulário próprio.
- Pessoas Desempregadas: Apoio na procura ativa de emprego e desenvolvimento da atitude empreendedora; Sessões de informação sobre técnicas de procura de emprego; Encaminhamento para ofertas formativas; Divulgação de programas comunitários que promovam a mobilidade no emprego e na formação profissional no espaço europeu; Apoio à inscrição online dos candidatos a emprego
- Medidas de Apoio ao Emprego: promove a criação de emprego prestando apoio a jovens e adultos desempregados com vista à definição e desenvolvimento do seu percurso de inserção ou reinserção no mercado de trabalho, colaborando na elaboração de Candidaturas online a medidas de apoio a empresas do IEFP.

Rede Particular Social	Freguesia	Entidade	Nome do Projeto	Âmbito	Contacto
	Nossa Senhora da Piedade	Insignare – Associação de Ensino e Formação	GIP-Gabinete de Inserção Profissional	Concelho	249 540 397 / gip@insignare.pt

Georreferenciação – Gabinete de Inserção Profissional

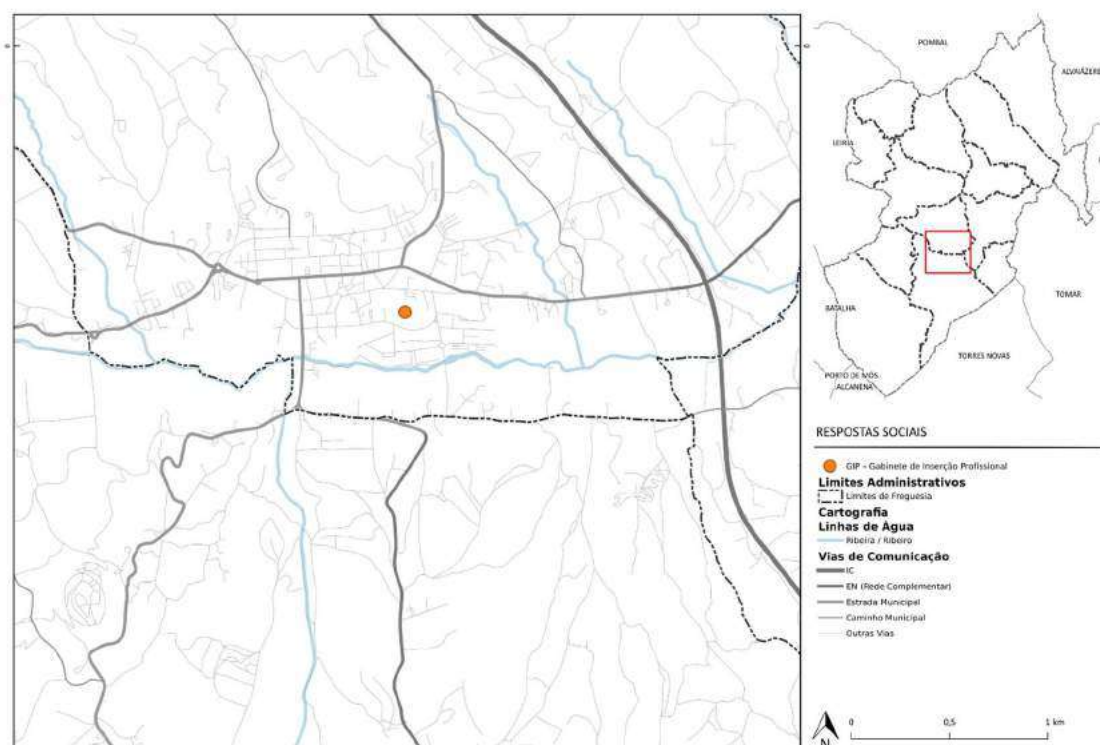

3.7.2. Participantes: Adultos

3.7.2.1. Centro Qualifica

Os Centros Qualifica (CQ) são centros especializados de educação e formação de adultos que têm como premissas fundamentais a valorização das aprendizagens adquiridas ao longo da vida e a possibilidade efetiva de aumentarem e desenvolverem competências através da realização de formação qualificada.

	Freguesia	Entidade	Âmbito	Contacto
Rede Particular Social	Nossa Senhora da Piedade	Agrupamento de Escolas de Ourém	Concelho	249 544 959 / qualifica@aeourem.pt
		Insignare – Associação de Ensino e Formação Profissional	Concelho	249 540 397 / gip@insignare.pt

Georreferenciação – Centro Qualifica

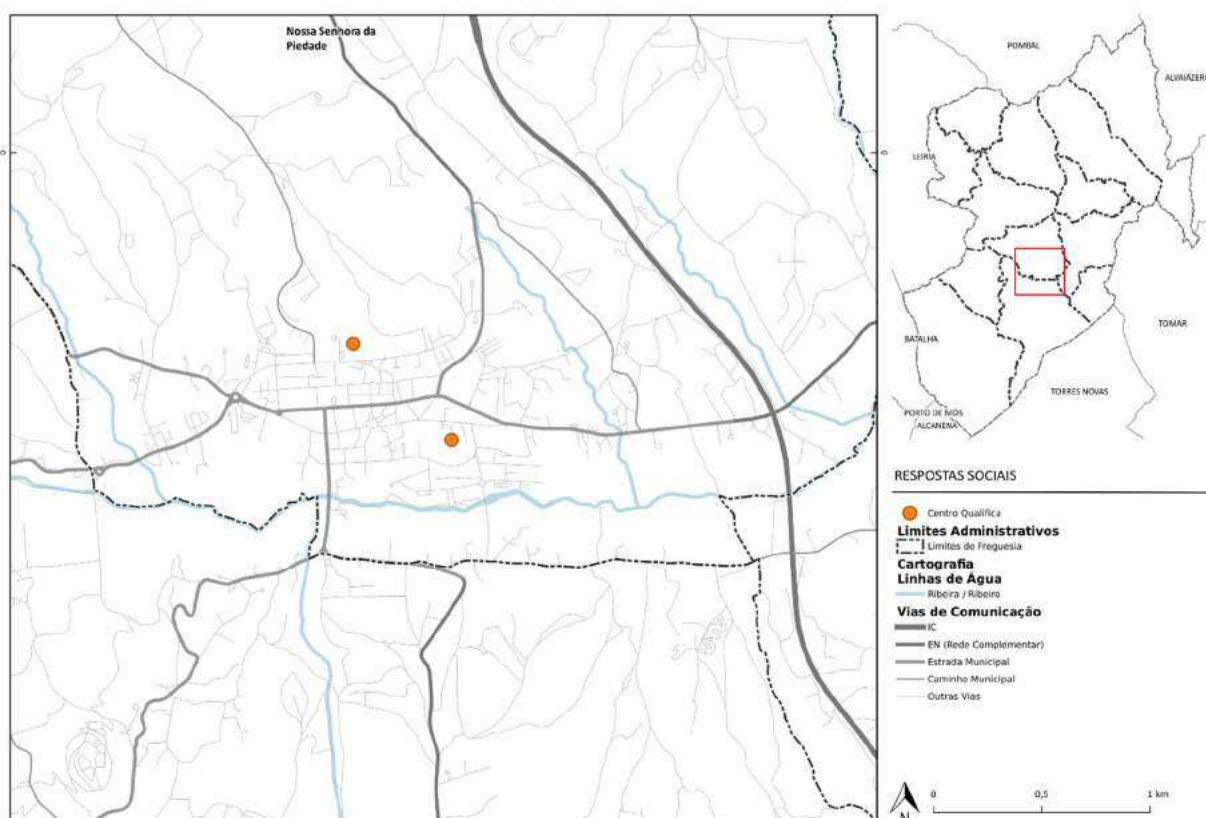

3.7.2.2. Formação Profissional

A resposta formação profissional é um serviço que promove formação tipo modular para empregados, com especial enfoque nos que estão em risco de perda de emprego, desempregados há menos de 1 ano com habilitações iguais ou superiores ao 12.º ano e pessoas com habilitações iguais ou superiores ao 4º ano.

Rede Pública	Sede	Entidade	Âmbito	Contacto
	Sede fora do concelho	Instituto de Emprego e Formação Profissional	Concelho	249 146 851 / se.tomar@iefp.pt
Rede Particular Social	Freguesia	Entidade	Âmbito	Contacto
	Nossa Senhora da Piedade	ACISO – Associação Empresarial Ourém- Fátima	Concelho	249 540 220 / 915 209 763 / geral@aciso.pt
		Nersant – Associação Empresarial da Região de Santarém		249 544 211 / 932 961 711 / nucleo.ourem@nersant.pt

Georreferenciação – Formação Profissional

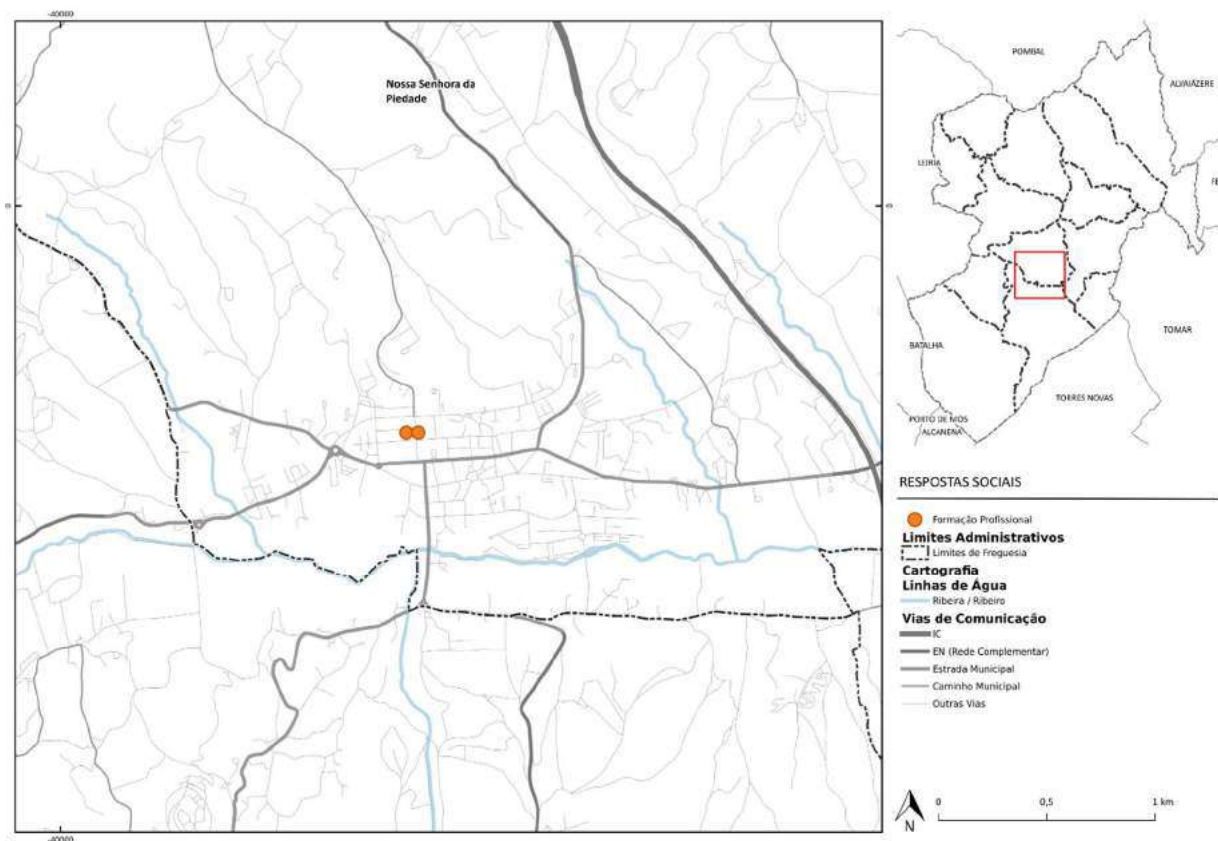

3.7.3. Participantes: Empreendedores / Empresas

3.7.3.1. Apoio às empresas

Serviço que presta informações de serviço administrativo, dá apoio ao funcionamento e desenvolvimento empresarial, nomeadamente: informação e apoio técnico ao nível da constituição de empresas; informação e apoio técnico de suporte à atividade empresarial dos associados; organização de encontros empresariais; sessões de esclarecimento; informação sobre mercados e oportunidades de negócio; e apoio nos licenciamentos e licenciamento zero / Balcão do Empreendedor.

Rede Pública	Sede	Entidade	Âmbito	Contacto
	Sede fora do concelho	Instituto de Emprego e Formação Profissional	Concelho	249 146 851 / se.tomar@iefp.pt
Rede Particular Social	Freguesia	Entidade	Âmbito	Contacto
	Nossa Senhora da Piedade	ACISO – Associação Empresarial Ourém- Fátima	Concelho	249 540 220 / 915 209 763 / geral@aciso.pt
		Nersant – Associação Empresarial da Região de Santarém		249 544 211 / 932 961 711 / nucleo.ourem@nersant.pt

Georreferenciação – Apoio às Empresas

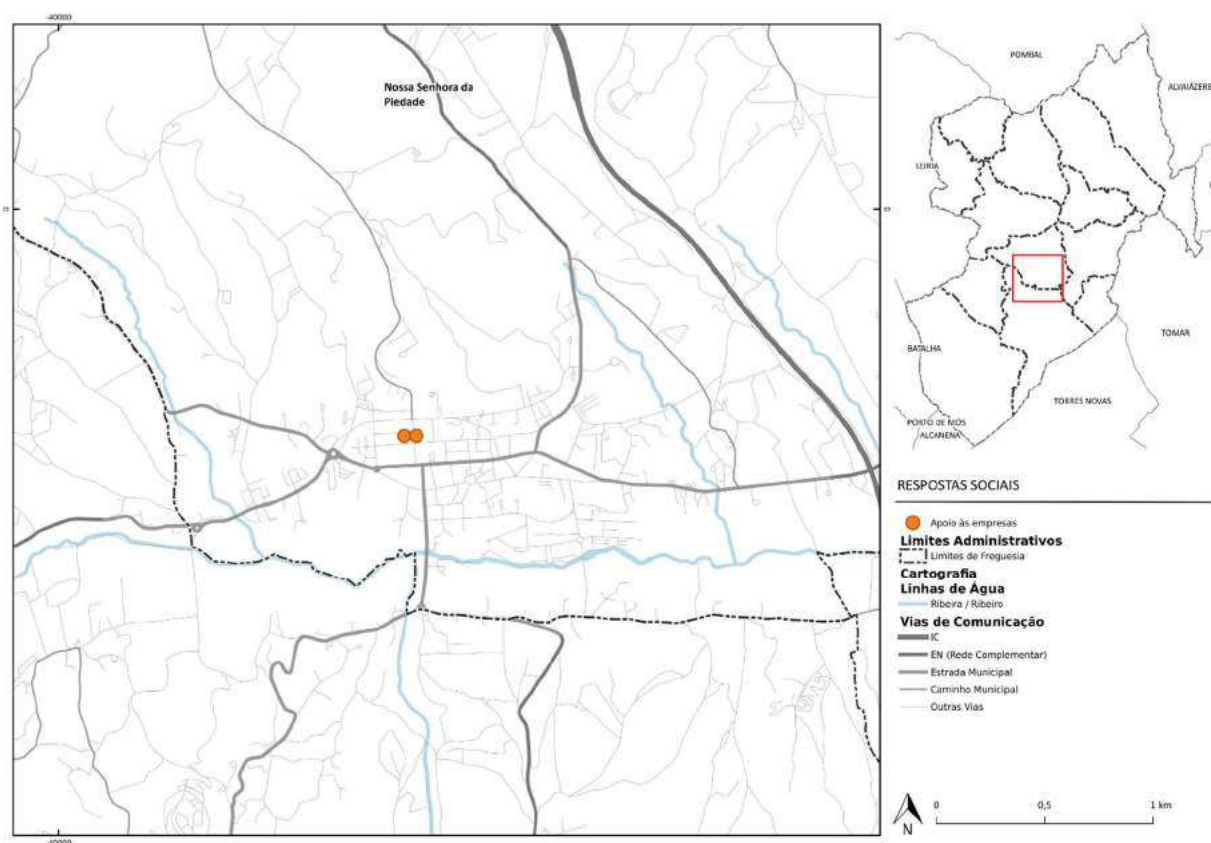

3.7.3.2. Apoio jurídico

A informação e apoio jurídico é um serviço prestado pela ACISO às empresas suas associadas para ajudá-las a entender e seguir as leis e regulamentos que afetam suas atividades comerciais. Pode incluir informações sobre questões legais relacionadas a contratos, propriedade intelectual, regulamentos de concorrência, obrigações fiscais, proteção de dados e outras áreas.

Rede Particular Social	Freguesia	Entidade	Âmbito	Contacto
	Nossa Senhora da Piedade	ACISO – Associação Empresarial Ourém- Fátima	Concelho	249 540 220 / 915 209 763 / geral@aciso.pt
		Nersant – Associação Empresarial da Região de Santarém		249 544 211 / 932 961 711 / nucleo.ourem@nersant.pt

Georreferenciação – Apoio Jurídico

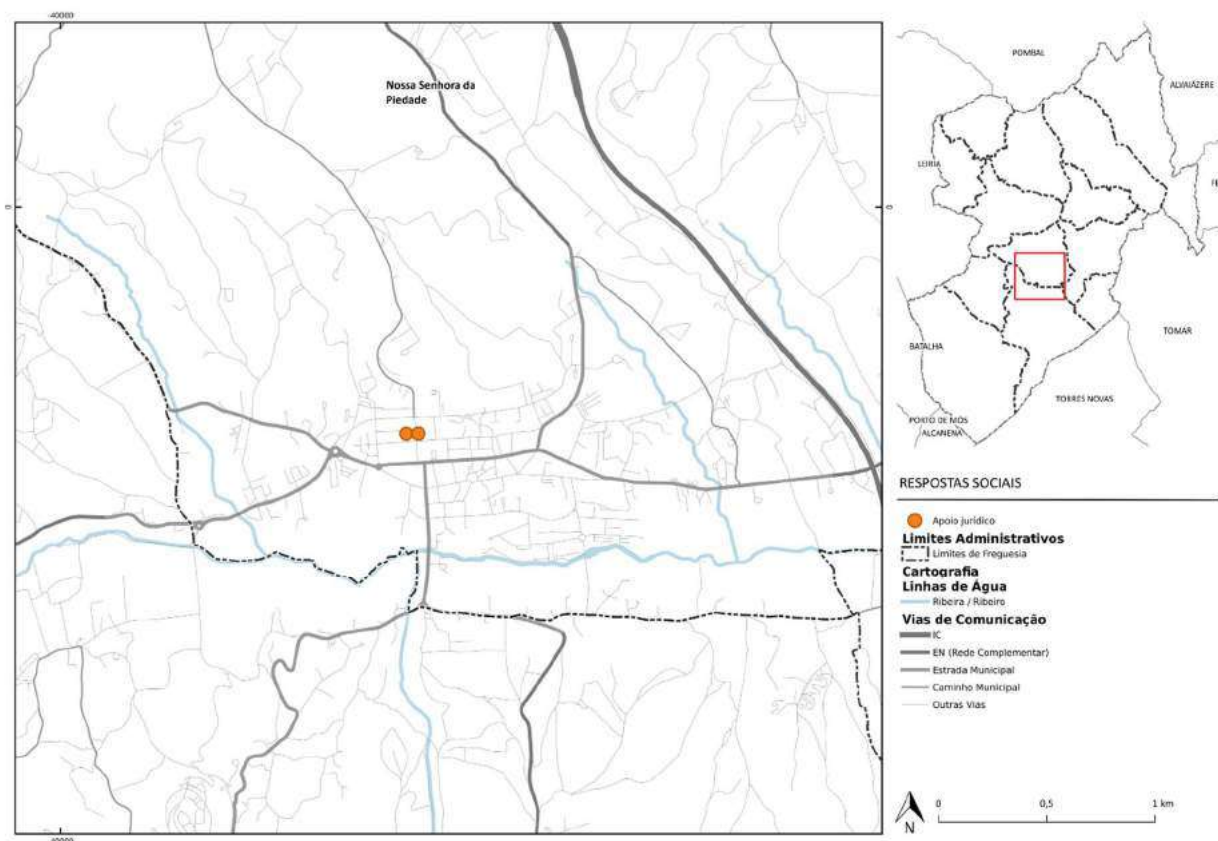

3.7.3.3. Espaço Empresa

O Espaço Empresa está instalado no Edifício-sede do Município de Ourém, e disponibiliza aos empresários, em local único e com um modelo de atendimento personalizado – presencial, telefónico, digital e digital assistido, serviços de informação, aconselhamento e acompanhamento, incorporando o conceito inovador de articulação com serviços da Administração Pública Central e Local, com intervenção no desenvolvimento da atividade empresarial.

- Disponibilização de informação técnica sobre mercados e instrumentos financeiros de apoio à internacionalização.
- Apoio na identificação de soluções integradas de financiamento e incentivos para os seus negócios.
- Agilização dos processos empresariais e concretização de novos investimentos, através da intermediação e facilitação institucional com entidades da Administração Pública e outros parceiros.
- Assistência na formulação de estratégias de abordagem a mercados internacionais.
- Apoio às empresas no acesso ao território e ao exercício da atividade económica.
- Promoção da transferência de conhecimento através de intermediação com as Entidades da ID&T.
- Disponibilização de atendimento assistido à realização de serviços eletrónicos associados às formalidades empresariais.

Rede Pública	Freguesia	Entidade	Âmbito	Contacto
	Nossa Senhora da Piedade	Município de Ourém	Concelho	249 070 305 / 911 750 283 / espaco.empresa@cm.ourem.pt

Georreferenciação – Espaço Empresa

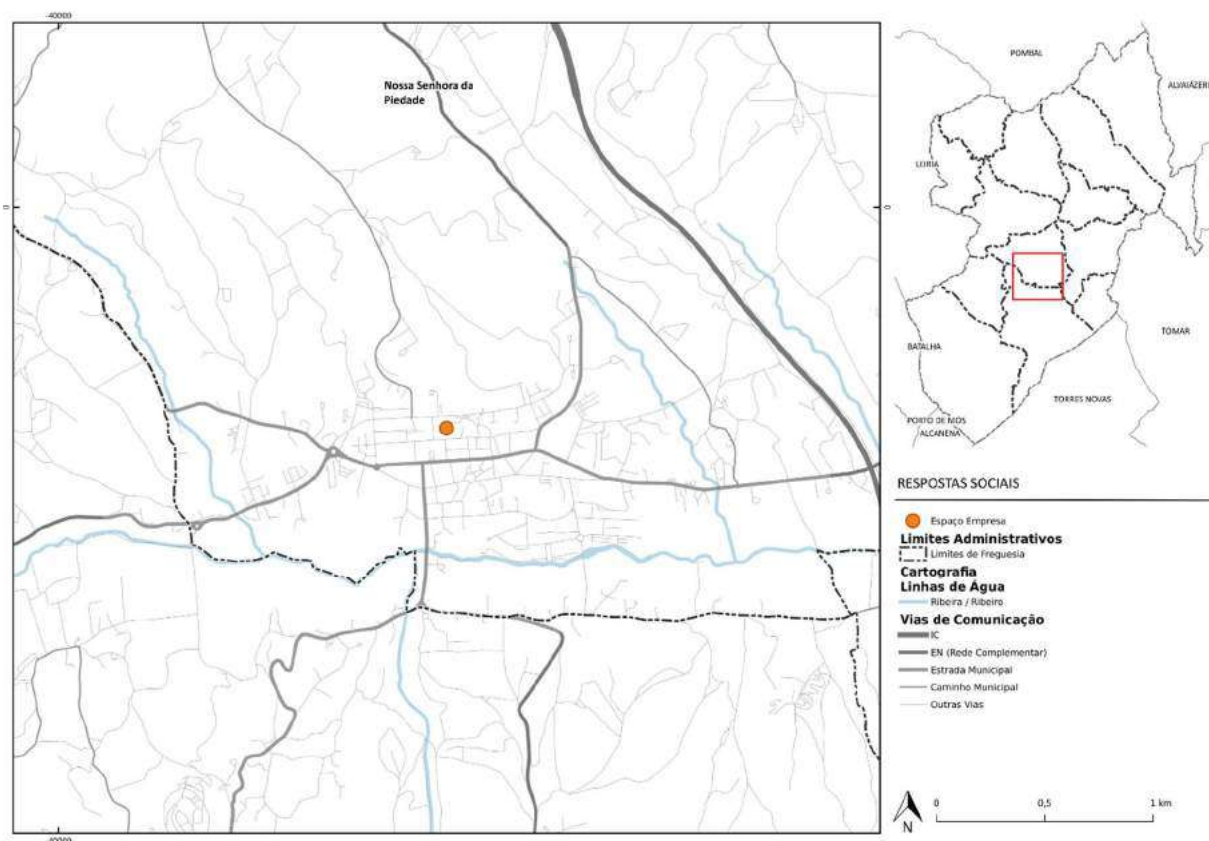

3.7.3.4. Incubadoras de empresas

3.7.3.4.1. Startup Ourém

O Município e a Nersant – Associação Empresarial da Região de Santarém celebraram uma parceria que visa a atração e instalação de novos projetos empresariais no concelho, através da criação e dinamização da STARTUP Ourém, estando na primeira linha de ação, promover uma cultura empreendedora.

Prestar aconselhamento e apoio técnico aos empreendedores e empresas do concelho e disponibilizar espaço para a instalação de empresas recém-constituídas, ou em fase de desenvolvimento são outras das funções desta incubadora que inclui, também, o desenvolvimento de ações para atração de novos investidores e a criação de um canal para facilitar processos de licenciamento de cariz empresarial.

Redes Pública e Particular Social	Freguesia	Entidade	Âmbito	Morada	Contacto
	Nossa Senhora da Piedade	Município de Ourém e NERSANT	Concelho	Praceta Prof. António Oliveira, 2490-502 Ourém	932 961 711 / startup.ourem@nersant.pt

Georreferenciação – Startup Ourém

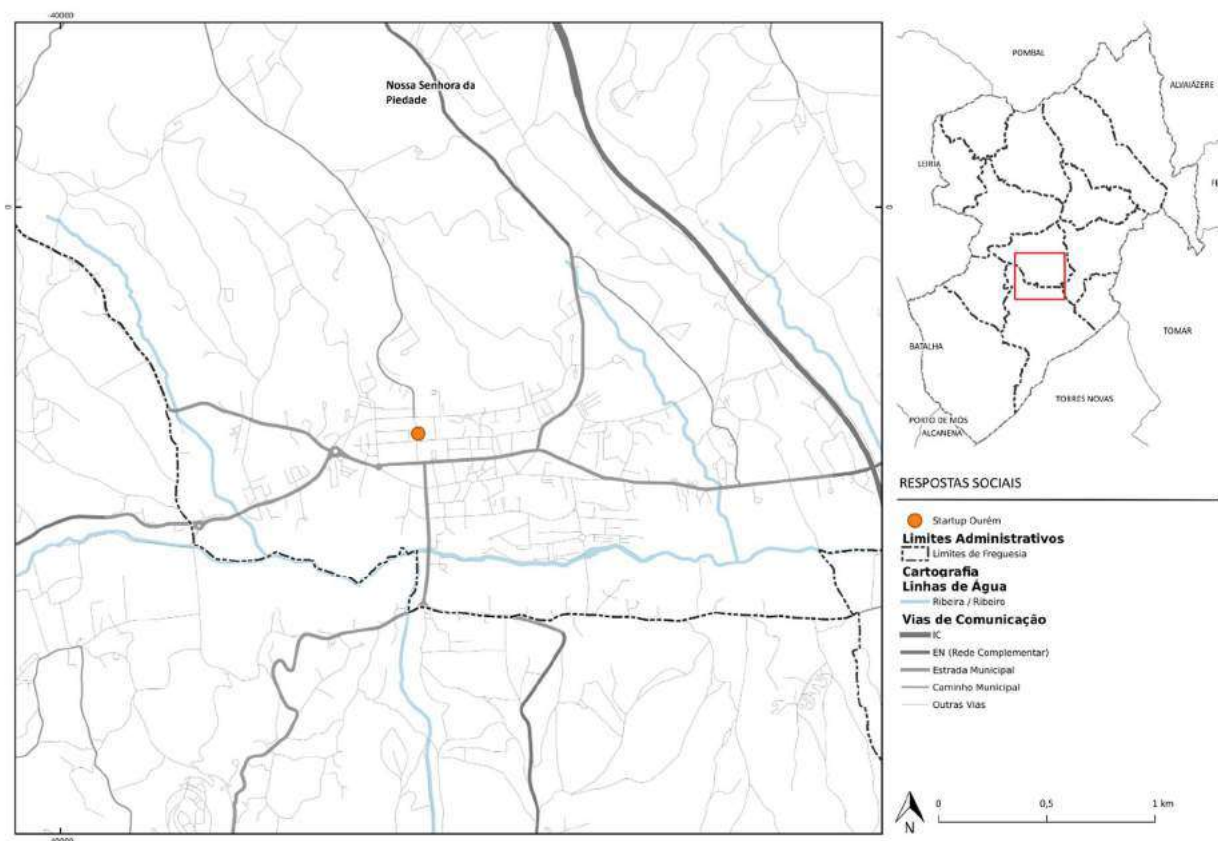

3.7.3.4.2. Centro de Empresas de Ourém

O Município e a ACISO – Associação Empresarial de Ourém – Fátima, celebraram uma parceria para implementar o Centro de Empresas de Ourém (CEO). Esta incubadora tem como principal atribuição a promoção e o acompanhamento a novas microempresas que possam vir a resultar da concretização de ideias e/ou projetos inovadores e com potencial económico para vir a contribuir para o desenvolvimento e a diversificação do tecido empresarial no Município de Ourém.

O Centro de Empresas de Ourém permite a inserção num ambiente integrado e vocacionado para o desenvolvimento empresarial, que proporciona as condições consideradas necessárias à obtenção do sucesso na fase inicial dos projetos.

Redes Pública e Particular Social	Freguesia	Entidade	Âmbito	Morada	Contacto
	Nossa Senhora da Piedade	Município de Ourém e ACISO	Concelho	Piso zero do Edifício do Mercado Municipal Manuel Prazeres Durão, R. Dr. Francisco Sá Carneiro, 2490 Ourém.	249 540 220 / centroempresas@aciso.pt

Georreferenciação – Centro de Empresas de Ourém

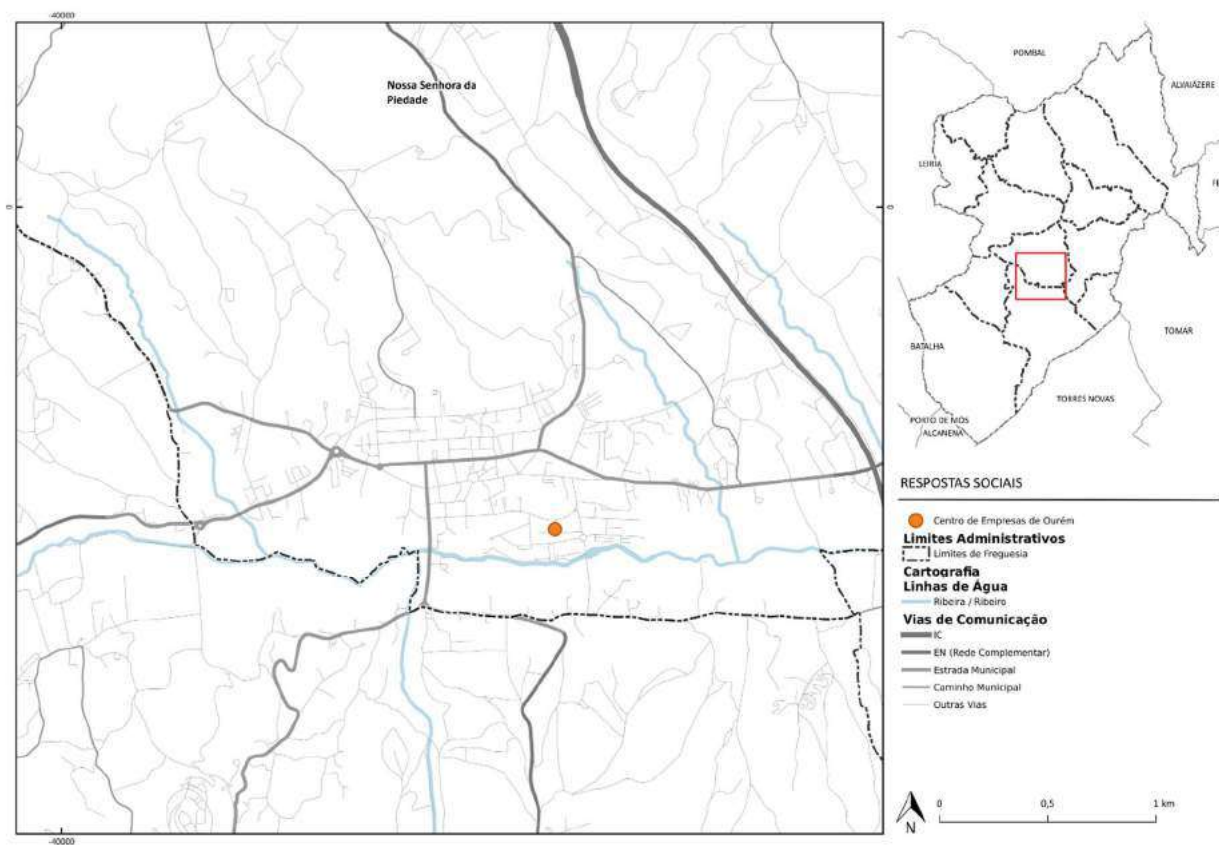

3.8. Área de Intervenção: Saúde

3.8.1. Participantes: Comunidade

3.8.1.1. Associações de Bombeiros Voluntários

As Associações de Bombeiros Voluntários são Associações que têm como objetivo a proteção de pessoas e bens, designadamente no socorro à população em situação de emergência

Redes Pública e Particular Social	Freguesia	Entidade	Contacto
	Caxarias	Associação Humanitária de Bombeiros Voluntários de Caxarias	249 574 456 / secretaria@bombeiroscaxarias.pt
	Espite	Associação Humanitária de Bombeiros Voluntários de Ourém – Secção de Espite	244 739 501 / cbourem.espite@hotmail.com
	Freixianda, Ribeira do Fárrio e Formigais	Associação Humanitária de Bombeiros Voluntários de Ourém – Secção de Freixianda	249 550 400 / bvfreixianda@gmail.com
	Fátima	Associação Humanitária de Bombeiros Voluntários de Fátima	249 531 200 / geral@bvfatima.pt / amoreira.lobes@sapo.pt
	Nossa Senhora da Piedade	Associação Humanitária de Bombeiros Voluntários de Ourém	249 540 500 / bvourem@sapo.pt

Georreferenciação – Associações de Bombeiros Voluntários

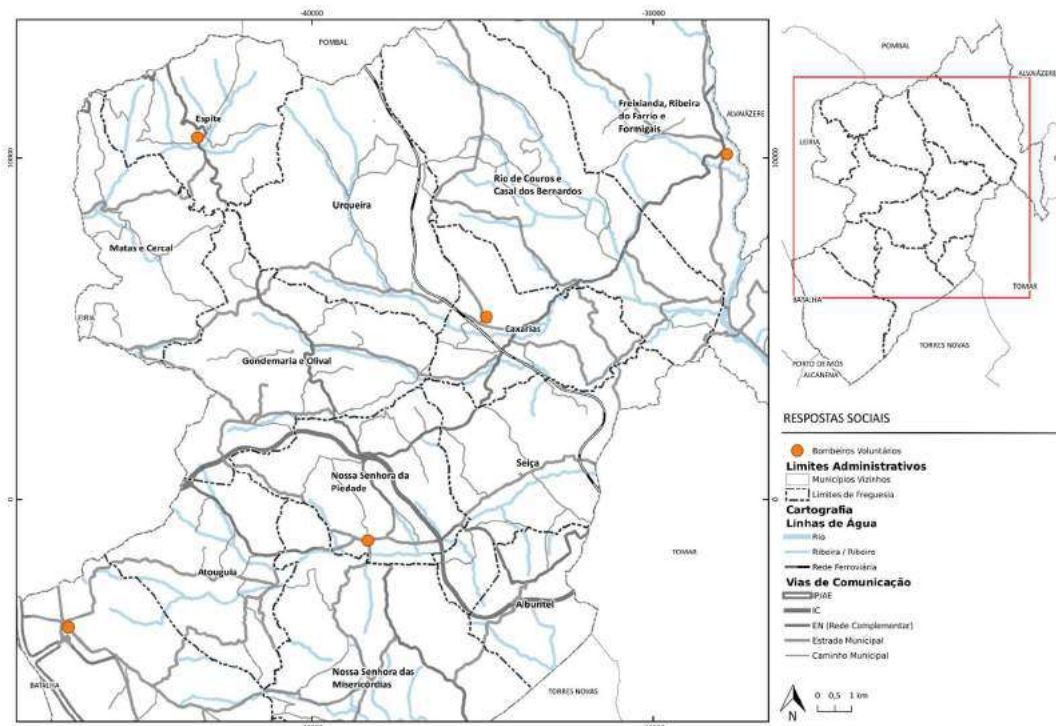

3.8.1.2. Cartão abem: Rede Solidária de Medicamento

O abem: é um programa solidário da Associação Dignidade, uma instituição particular de solidariedade social, que se destina a proporcionar benefícios na aquisição de medicamentos, prescritos por médico registado na Ordem dos Médicos, a agregados familiares carenciados, ao abrigo do Protocolo celebrado entre o Município de Ourém e a Associação Dignidade. Podem beneficiar do cartão abem todos os agregados familiares residentes no Concelho de Ourém, desde que satisfaçam cumulativamente os seguintes requisitos: ter residência no Concelho há mais de um ano; rendimento per capita igual ou inferior a 50% do Indexante dos Apoios Sociais (IAS). Em caso de doença crónica comprovada, acresce uma percentagem de 15%. O pedido é efetuado por modelo próprio.

Rede Pública	Freguesia	Entidade	Âmbito	Contacto
	Nossa Senhora da Piedade	Município de Ourém	Concelho	249 540 900 (ext. 6526, 6533, 6536) / social@mail.cm-ourem.pt

Georreferenciação – Cartão abem: rede solidária de medicamentos

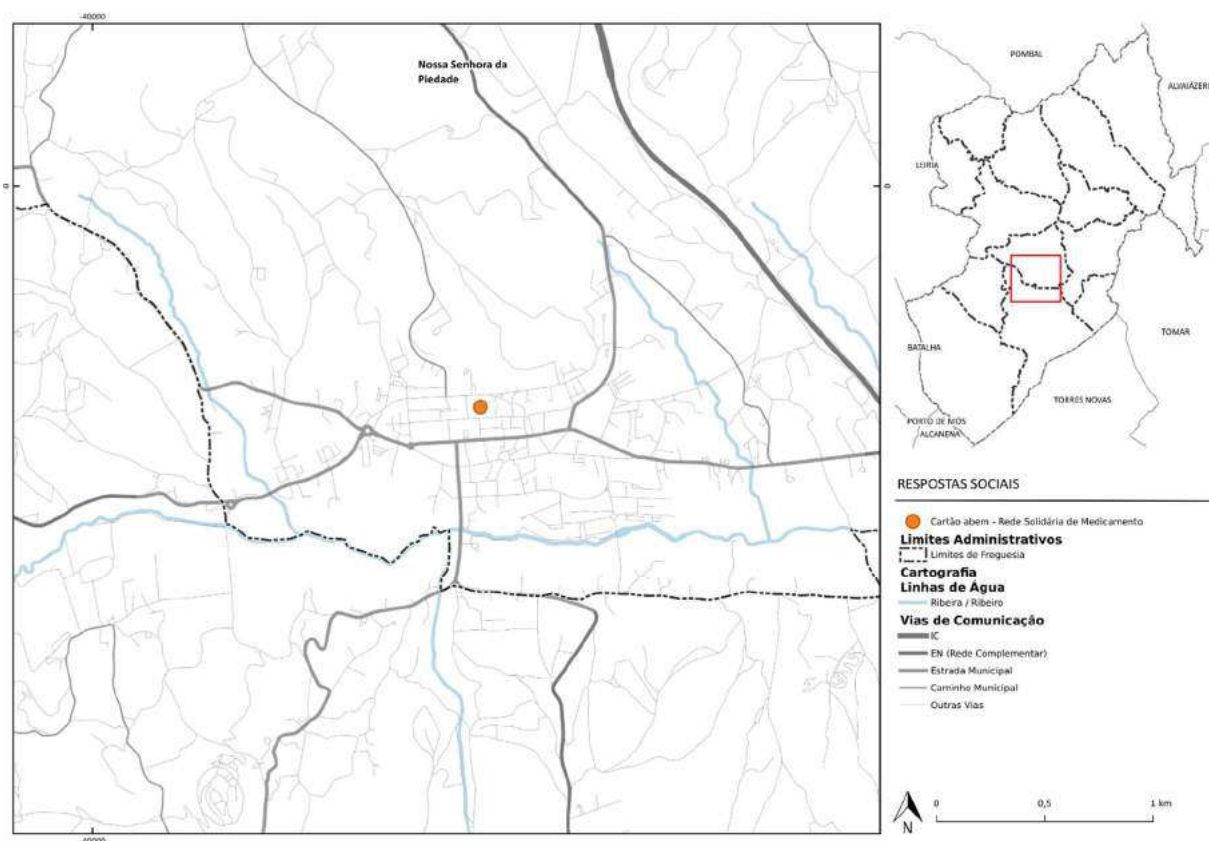

3.8.1.3. Unidade de Cuidados na Comunidade

A Unidade de Cuidados na Comunidade visa prestar cuidados de saúde de âmbito domiciliário e comunitário, centrados na pessoa, na família ao longo do seu ciclo de vida e na comunidade; desenvolver intervenções de promoção da saúde, de prevenção da doença, de tratamento e de reabilitação; e prestar cuidados de saúde, sociais e de acompanhamento psicológico e desenvolver medidas de proteção a grupos vulneráveis, em situação de risco ou dependência física, funcional e/ou mental, nomeadamente às crianças, aos idosos e a outros.

Rede Pública	Freguesia	Entidade	Morada	Utentes	Contacto
	Fátima	UCC Cova de Iria	Rua Jacinta Marto, Cova da Iria, 2495-450 Fátima	13.148	249531836 / ucc.fatima@arslvt.min-saude.pt
	Nossa Senhora da Piedade	UCC de Ourém	Rua Dr. Armando Henrique dos Reis Vieira, 2490-546 Ourém	30.742	249540630 / ucc.ourem@arslvt.min-saude.pt
	Total			43.890	

Georreferenciação – Unidade de Cuidados na Comunidade

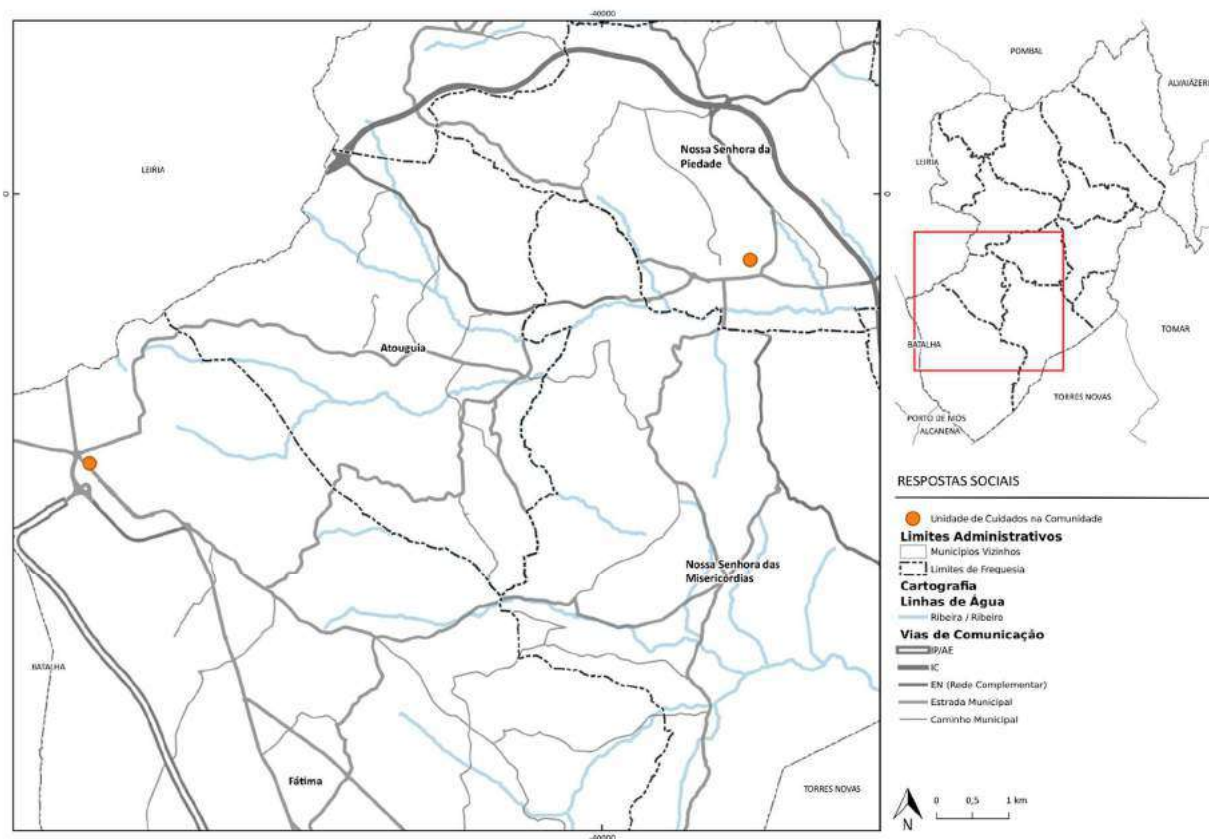

3.8.1.4. Unidade de Cuidados de Saúde Personalizados

A Unidade de Cuidados de Saúde Personalizados visa garantir a prestação de cuidados de saúde personalizados à população inscrita de uma determinada área geográfica.

Rede Pública	Freguesia	Entidade	Morada	Utentes	Contacto
	Alburitel	UCSP Ourém – Pólo Alburitel	Rua dos Moinhos, nº 7, 2490-019 Ourém	32.561	249566227 / polo.alburitel@arslvt.min-saude.pt
	Atouguia	UCSP Ourém – Polo Atouguia	Estrada de Fátima, 2490-054 Atouguia		249591553 / polo.atouguia@arslvt.min-saude.pt
	Caxarias	UCSP Ourém – Polo Caxarias	Rua Casa do Povo, 2490-048 Caxarias		249574162 / polo.caxarias@arslvt.min-saude.pt
	Espite	UCSP Ourém – Polo Espite	Rua da Saibreira, 2435-152 Espite		244739374 / polo.espite@arslvt.min-saude.pt
	Freixianda, Ribeira do Fárrio e Formigais	UCSP Ourém – Polo Freixianda	Rua Padre Feliciano Oliveira, nº 19, 2435-271 Freixianda		249551278 / polo.freixianda@arslvt.min-saude.pt
	Gondemaria e Olival	UCSP Ourém – Polo Gondemaria	Rua 1º de Dezembro, 2490-138 Gondemaria		249585233 / polo.gondemaria@arslvt.min-saude.pt
		UCSP Ourém – Polo Olival	Largo Capitão Justo, nº 3, 2490-492 Olival		249581215 / polo.olival@arslvt.min-saude.pt
	Matas e Cercal	UCSP Ourém – Polo Matas	Rua 1º de Janeiro, 2435-391 Matas		244739416 / ucsp.ourem@arslvt.min-saude.pt
	Nossa Senhora da Piedade	UCSP Ourém	Rua Dr. Armando Henrique dos Reis Vieira, 2490-546 Ourém		249540630 / ucsp.ourem@arslvt.min-saude.pt
	Nossa Senhora das Misericórdias	UCSP Ourém – Polo Sobral	Beco da Escola, s/n, 2490-647 Ourém		249595652 / polo.sobral@arslvt.min-saude.pt
		UCSP Ourém - Polo Vilar Prazeres	Travessa Florbela Espanca, 71, 2490-771 Ourém		249595910 / polo.vprazerres@arslvt.min-saude.pt
	Seiça	UCSP Ourém – Polo Seiça	Rua Principal, nº 113-1 2435-559 Seiça		249542216 / polo.seica@arslvt.min-saude.pt
	Urqueira	UCSP Ourém – Polo Urqueira	Rua do Rossio, nº 22 2435-712 Urqueira		249581230 / polo.urqueira@arslvt.min-saude.pt
	Total			32.561	

Georreferenciação – Unidade de Cuidados de Saúde Personalizados

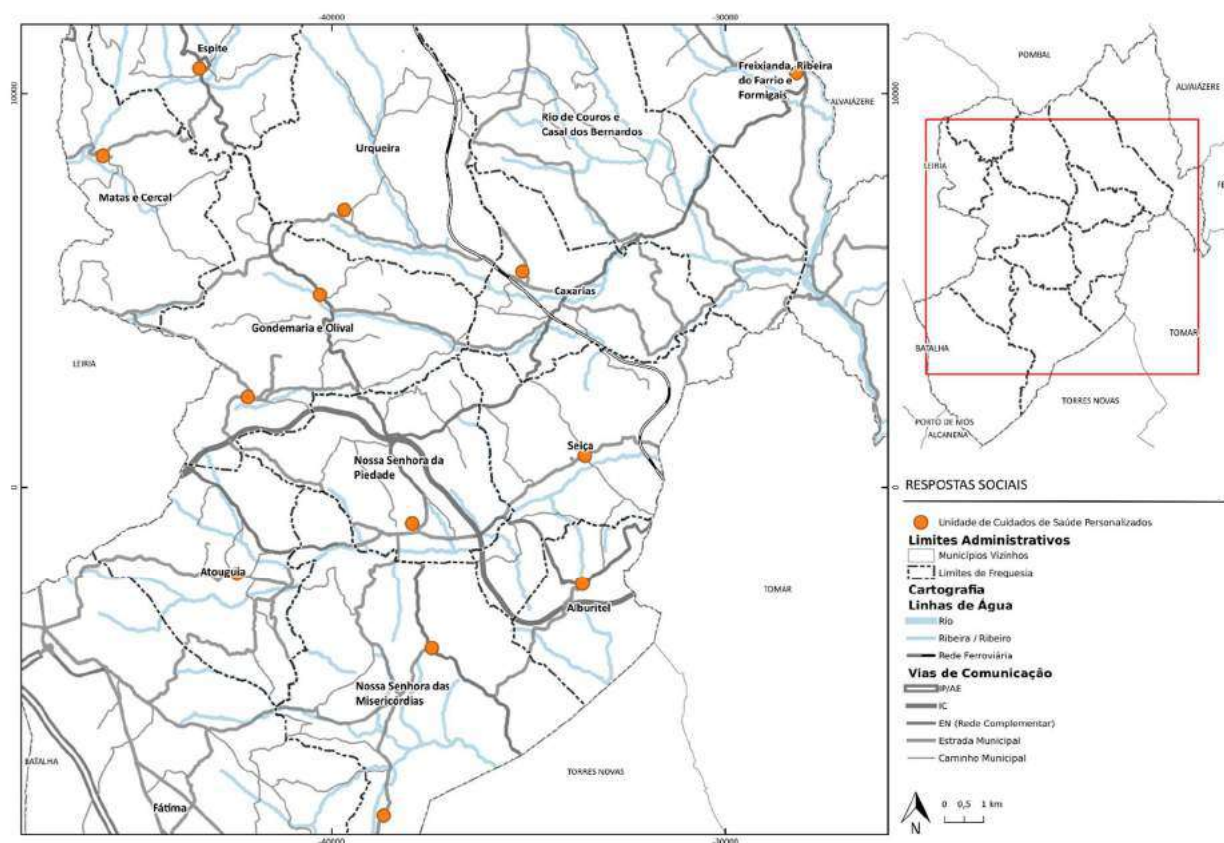

3.8.1.5. Unidade de Saúde Familiar

A Unidade Saúde Familiar tem como missão a prestação de cuidados de saúde personalizados à população inscrita na sua área geográfica de abrangência, garantindo a acessibilidade, a globalidade, a qualidade e a continuidade dos mesmos (DL 298/2007, art.º 4º), promovendo a humanização e a satisfação dos utentes e dos profissionais.

Rede Pública	Freguesia	Entidade	Morada	Utentes	Contacto
	Fátima	USF Fátima	Rua Jacinta Marto, Cova da Iria, 2495-450 Fátima	14.618	249531836 / usf.fatima@arslvt.min-saude.pt
	Total			14.618	

Georreferenciação – Unidade de Saúde Familiar

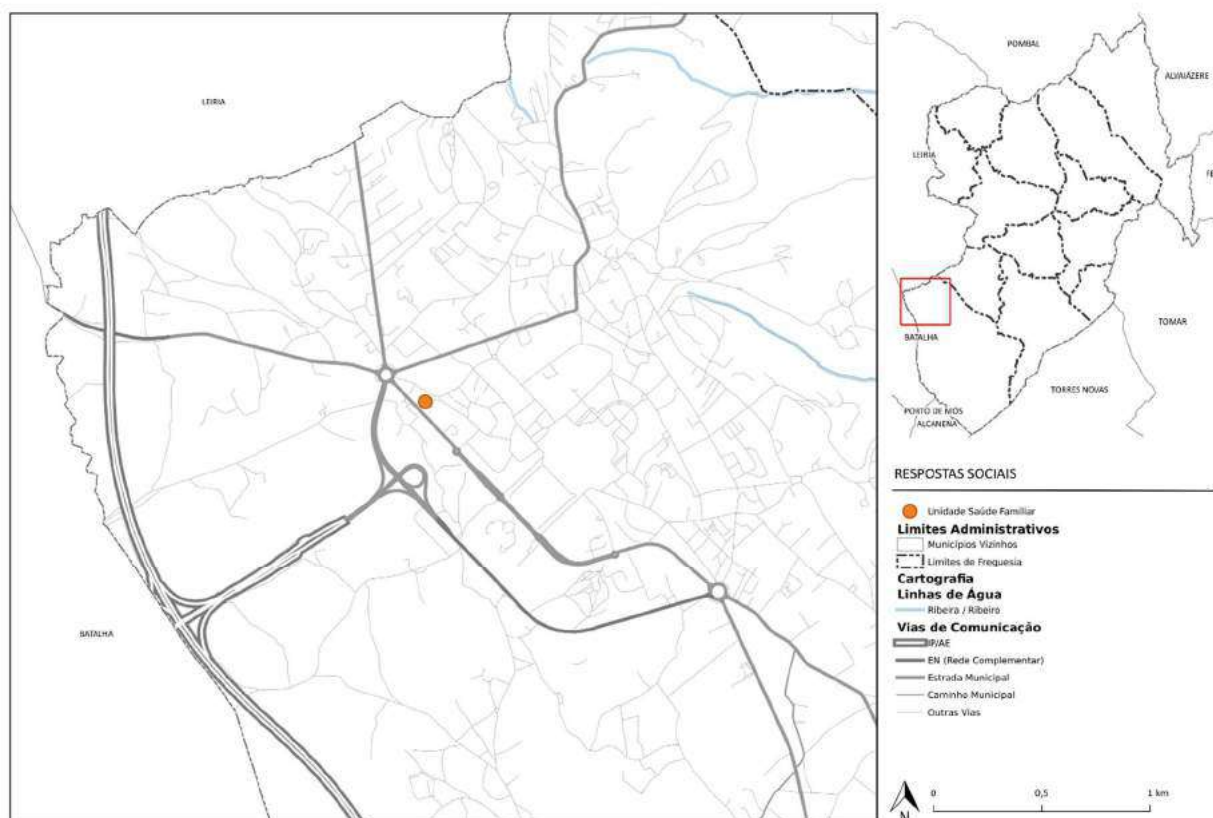

3.8.2. Participantes: Pessoas com Demência e/ou Grandes Dependências

3.8.2.1. Unidade de Cuidados Continuados

A Unidade de Cuidados Continuados presta cuidados de saúde e de apoio social de forma continuada e integrada a pessoas que, independentemente da idade, se encontrem em situação de dependência. Os Cuidados Continuados estão centrados na recuperação global da pessoa, promovendo a sua autonomia e melhorando a sua funcionalidade, no âmbito da situação de dependência em que se encontra.

3.8.2.1.1. Unidade de Média Duração e Reabilitação

Destina-se a utentes que perderam temporariamente a sua autonomia, mas com potencial de reabilitação e que necessitem de cuidados de saúde, apoio social, que pela sua frequência ou duração, não podem ser prestados no domicílio. A Unidade de Média Duração e Reabilitação prevê internamentos com duração entre 30 e 90 dias e assegura cuidados médicos diários; cuidados de enfermagem permanentes; cuidados de fisioterapia e de terapia ocupacional; prescrição e administração de medicamentos; apoio psicossocial; higiene, conforto e alimentação; e convívio e lazer.

Rede de Cuidados Continuados	Freguesia	Entidade	Capacidade	N.º de lugares RNCCI	N.º de Utentes	Contacto	+ Detalhe (pp.)
	Fátima	União das Misericórdias Portuguesas – Unidade de Cuidados Continuados Bento XVI	31	31	31	249 413 690 / bentoxvi@ump.pt	ccii
	Nossa Senhora da Piedade	TMG – Residência para Seniores, Lda.	30	19	19	249 542 407 / 917 467 587 / geral@tmg-seniores.pt	cxcviii
	Total		61	50	50		

Georreferenciação – Unidade de Média Duração e Reabilitação

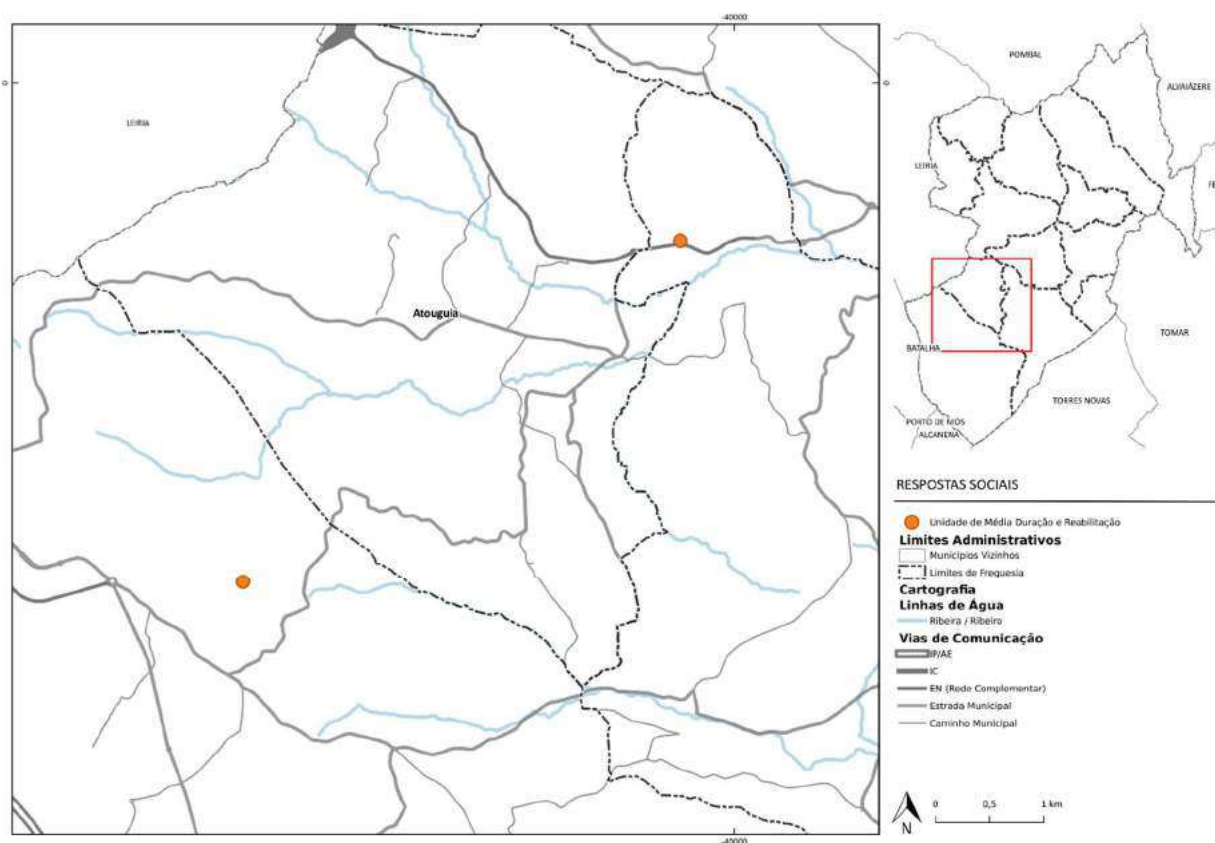

3.8.2.1.2. Unidade de Longa Duração e Manutenção

Dirige-se a utentes com doenças ou processos crónicos, com diferentes níveis de dependência e graus de complexidade, que não reúnam condições para serem cuidadas em casa ou noutro tipo de resposta. Presta apoio social e cuidados de saúde de manutenção que previnam e retardem o agravamento da situação de dependência, favorecendo o conforto e a qualidade de vida. A Unidade de Longa Duração e Manutenção prevê internamentos com mais 90 dias e assegura atividades de manutenção e de estimulação; cuidados de enfermagem permanentes; cuidados médicos; prescrição e administração de medicamentos; apoio psicossocial; controlo fisiátrico periódico; cuidados de fisioterapia e de terapia ocupacional; animação sociocultural; higiene, conforto e alimentação; apoio no desempenho das atividades da vida diária.

Rede de Cuidados Continuados	Freguesia	Entidade	Capacidade	N.º de lugares RNCCI	N.º de Utentes	Contacto	+ Detalhe (pp.)
	Fátima	União das Misericórdias Portuguesas – Unidade de Cuidados Continuados Bento XVI	31	31	31	249 413 690 / bentoxvi@ump.pt	ccii
	Nossa Senhora da Piedade	TMG – Residência para Seniores, Lda.	52	44	44	249 542 407 / 917 467 587 / geral@tmg-seniores.pt	cxcviii
Total			83	75	75		

Georreferenciação – Unidade de Longa Duração e Manutenção

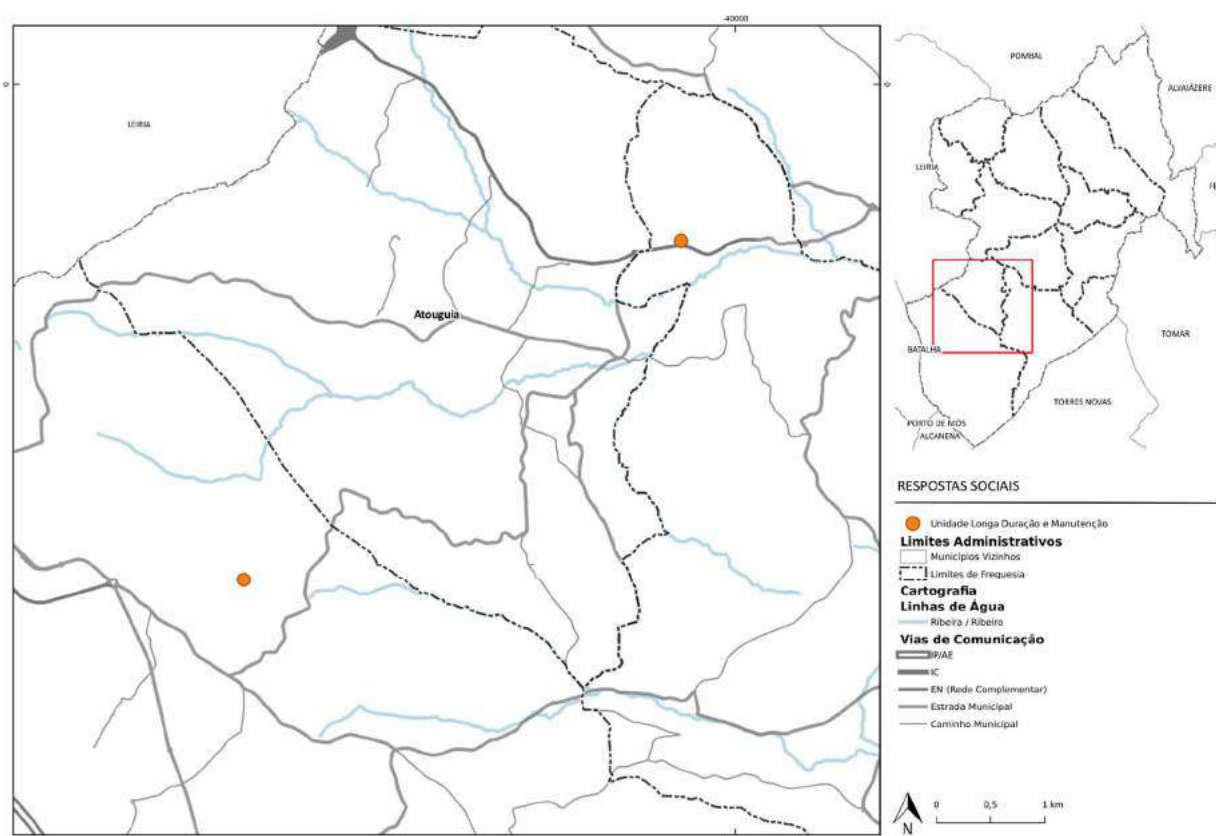

3.8.2.1.3. Unidade de Cuidados Paliativos

A Unidade de Cuidados Paliativos (CP) é uma unidade cuidados de saúde holísticos, ativos que procuram melhorar a qualidade de vida dos doentes, das suas famílias/cuidadores pela prevenção e alívio do sofrimento, através da identificação precoce, diagnóstico e tratamento adequado da dor e de outros problemas, sejam estes físicos, psicológicos, sociais ou espirituais (OMS). São cuidados integrados, prestados por uma equipa interdisciplinar e baseiam-se em princípios éticos e de planeamento antecipado de cuidados, pelo que não antecipam, nem prolongam o processo de morte.

Os Cuidados Paliativos aplicam-se precoce e atempadamente no curso das doenças crónicas, complexas ou limitantes da vida, em conjugação com terapias modificadoras da doença ou potencialmente curativas, para recém-nascidos, crianças, jovens e adultos com problemas de saúde graves, congénitos ou adquiridos. Envolvem ativamente membros da família/cuidadores na prevenção de crises, capacitando-os e apoiando-os no luto, de forma personalizada, para adultos e crianças, conforme a necessidade. Nesta unidade contempla-se a pessoa como eixo dos cuidados assistenciais, com participação ativa nos processos de comunicação e tomada de decisões, assegurando o respeito pela sua autonomia, opiniões, valores e direitos.

Rede de Cuidados Continuados	Freguesia	Entidade	Capacidade	N.º de lugares RNCCI	N.º de Utentes	Contacto	+ Detalhe (pp.)
	Nossa Senhora da Piedade	TMG – Residência para Seniores, Lda.	15	15	15	249 542 407 / 917 467 587 / geral@tmg-seniores.pt	cxcviii
	Total		15	15	15		

Georreferenciação – Unidade de Cuidados Paliativos

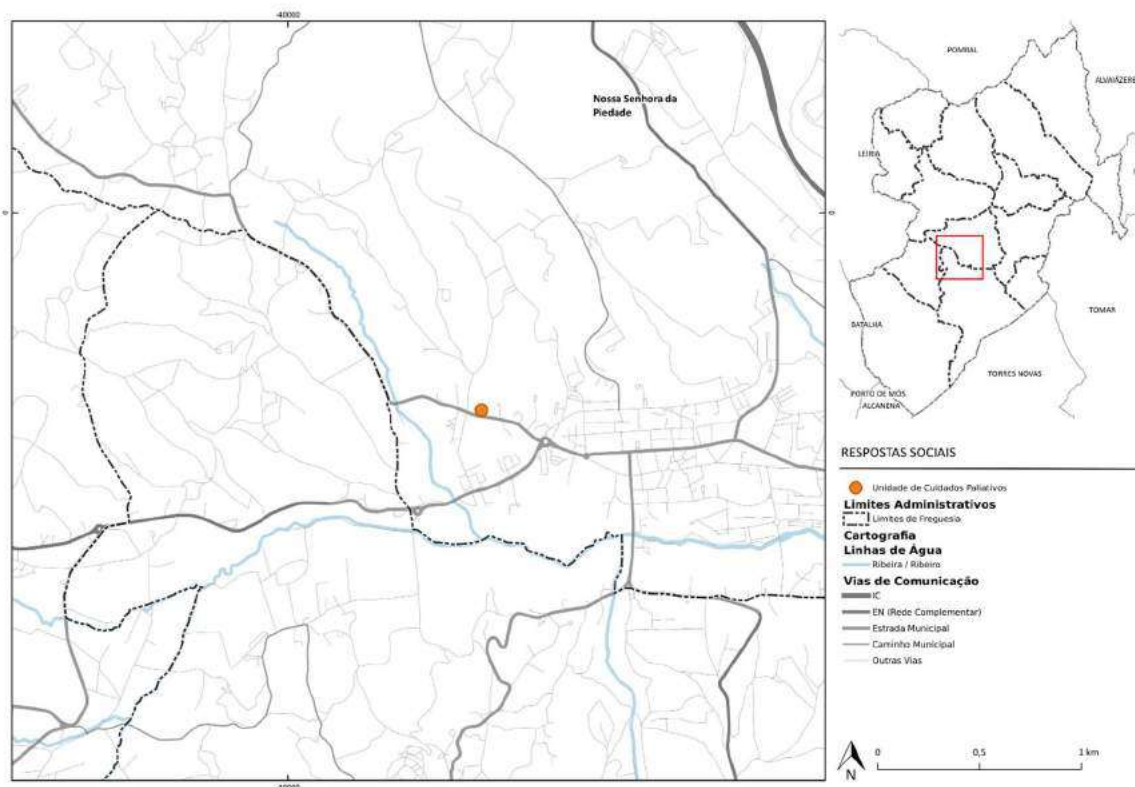

3.9. Área de Intervenção: Saúde Mental

3.9.1. Participantes: Doentes de Alzheimer

3.9.1.1. Gabinete de Apoio a Doentes, ao Familiar e Doentes de Alzheimer

É uma estrutura de apoio ao doente e familiar, particularmente ao nível psicossocial, que tem abrangência concelhia e resulta de uma parceria entre a Santa Casa da Misericórdia Fátima-Ourém, a Alzheimer Portugal – Delegação Centro (Pombal) e o Núcleo de Almeirim. Este Gabinete incide em três áreas: Doente, Cuidador e Comunidade:

- Ao nível da comunidade o Gabinete visa sensibilizar e informar a população para a doença de Alzheimer; e desenvolver e organizar sessões de informação, parcerias com entidades públicas e privadas, de forma a reduzir o estigma social desta demência.
- Ao nível do Doente visa: Proporcionar ao doente condições habitacionais adequadas à sua situação e satisfação de necessidades individuais; avaliar e acompanhar o doente, através da estimulação e reabilitação cognitiva(link) nas fases, inicial e intermédia, da Doença de Alzheimer; e disponibilizar um Banco de Ajudas Técnicas (cadeiras de rodas, camas articuladas, material anti-escaras, etc.) de forma a melhorar a qualidade de vida e apoio prestado à pessoa com a doença de Alzheimer.
- Ao nível do cuidador visa: informar e sensibilizar o familiar/cuidador do doente de Alzheimer sobre este tipo de demência e os apoios sociais disponíveis; prestar apoio psicológico através de um acompanhamento individualizado; e promover grupos de auto-ajuda, possibilitando a partilha de vivências, impressões e experiências entre familiares/cuidadores.

Rede Particular Social	Freguesia	Entidade	Contacto	+ Detalhe (pp.)
	Fátima	Irmandade da Santa Casa da Misericórdia Fátima-Ourém	249 538 352 / secretaria@misericordiafatimaourem.com	clxiv

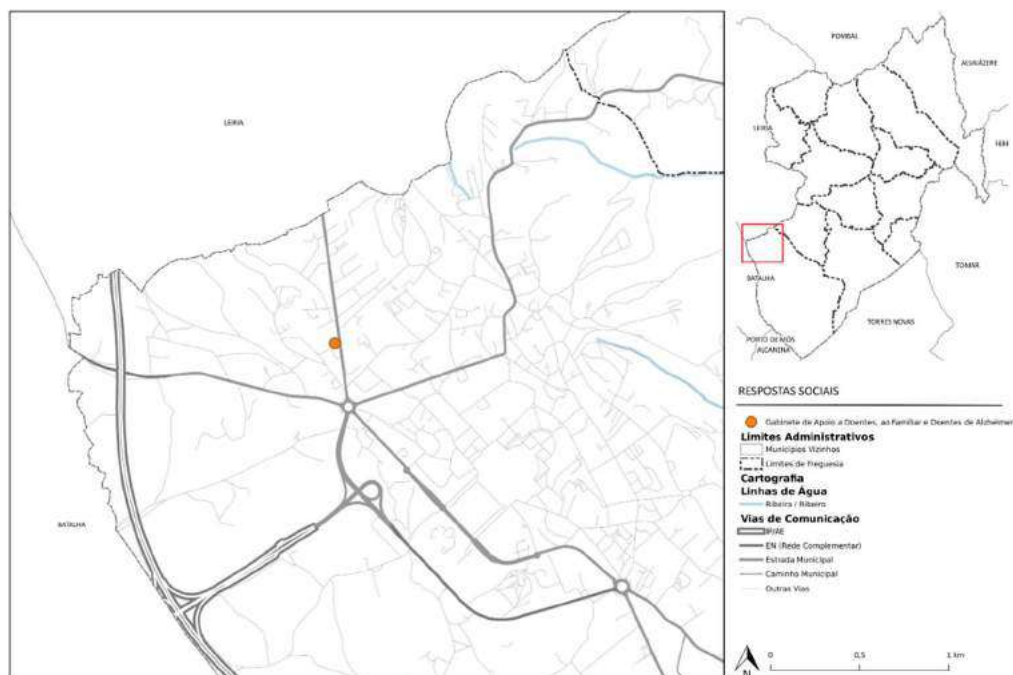

3.9.1.2. Equipa Comunitária de Saúde Mental da População Adulta (ECSM-PA)

É uma projeto-piloto de saúde mental que inclui uma equipa comunitária de saúde mental para a população adulta. Esta equipa de composição multidisciplinar tem como objetivo aproximar os serviços de saúde mental da população que acompanha e assegurar respostas focadas na prevenção, através do melhor entendimento do contexto onde as pessoas vivem e adoecem, permitindo uma intervenção mais efetivas nos problemas de saúde mental.

Rede Pública	Âmbito	Entidade	Contacto
	Concelhio	Centro Hospitalar do Médio Tejo, E.P.E.	965 749 131

Georreferenciação – Equipa Comunitária de Saúde Mental da População Adulta (ECSM-PA)

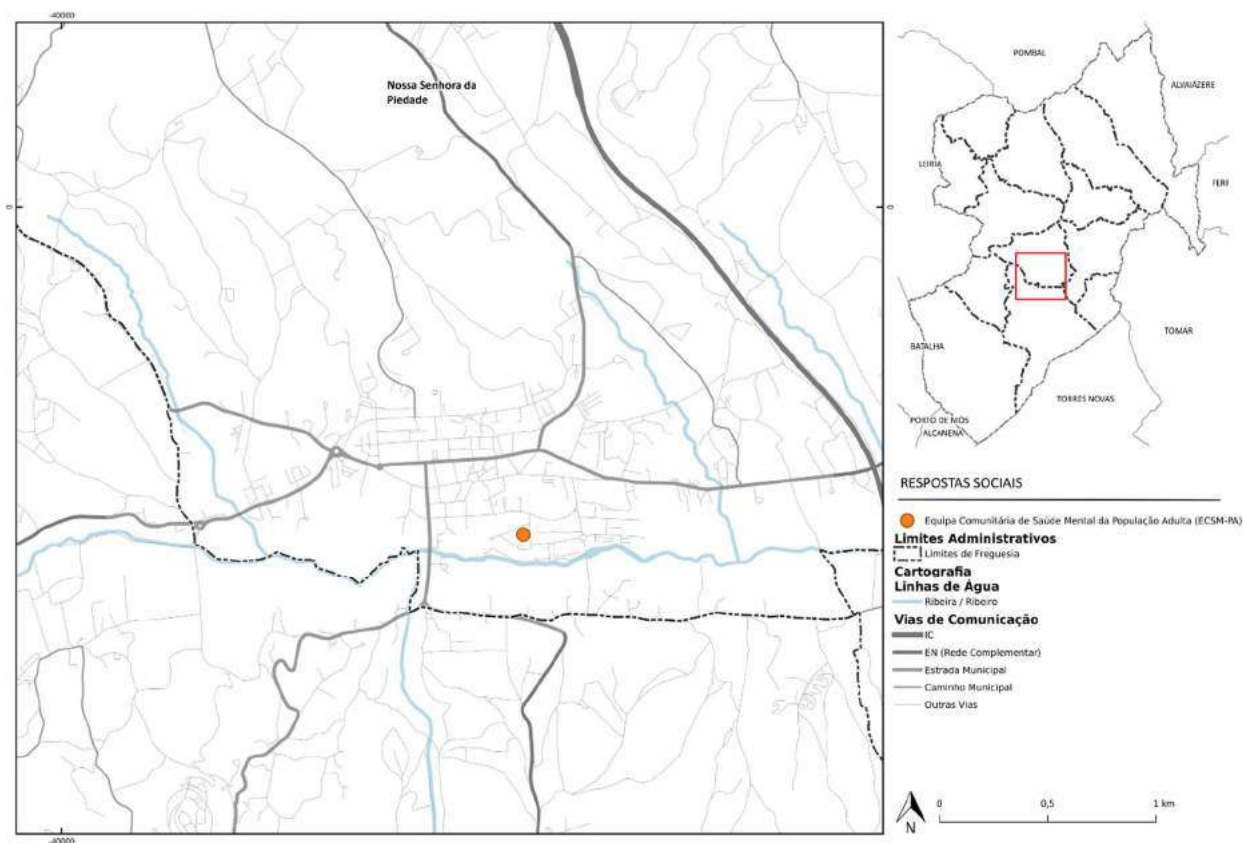

Para efeitos de elaboração da prospeção da carta social municipal de Ourém foram realizadas reuniões de trabalhos com as entidades que prestam respostas sociais no concelho, analisados os dados estatísticos disponíveis e as candidaturas apresentadas no âmbito dos Programas Programa de Alargamento da Rede de Equipamentos Sociais, Programa de Recuperação e Resiliência e demais Avisos de abertura.

Na sequência das reuniões e auscultação realizadas com as entidades foram identificadas várias áreas/domínios que se revelam prioritários para melhoria dos serviços e para a promoção da qualidade de vida e bem-estar dos utentes e comunidade.

Apesar de no concelho existir uma vasta rede de equipamentos sociais, a mesma continua a ser escassa para a procura e as necessidades emergentes que surgem no dia-a-dia.

No concelho existe uma realidade dual, a população na sua generalidade está a envelhecer, mas há uma crescente migração e o aumento da população, designadamente nas freguesias de Nossa Senhora da Piedade e de Fátima.

Do *briefing* realizado com as entidades e da recolha de informação, dos principais obstáculos apontados destacam-se:

Na área da infância e juventude:

- Inexistência de resposta para tempos livres do 2.º e 3.º CEB e ensino secundário;
- Falta de resposta CAFAP- Centro de Apoio Familiar e Aconselhamento Parental no concelho;
- Necessidade de rever a constituição das turmas quando haja a integração de uma criança com necessidades educativas especiais (NEE), bem como, assegurar que a criança seja acompanhada por um professor de necessidades educativas especiais;
- Colmatar a necessidade de terapia da fala, de professores de necessidades educativas especiais, terapia familiar e médico de família;
- Falta de apoios para autonomização de jovens institucionalizados;
- Dificuldade de integração das crianças e jovens institucionalizados nos estabelecimentos de ensino;
- Falta de respostas para a execução de medidas tutelares educativas;
- Falta de comunidades terapêuticas para jovens;
- Aumentar a diversidade da oferta de cursos profissionais no concelho, de modo a diminuir o absentismo escolar;

Na área do envelhecimento:

- Necessidade de alargamento dos horários das creches e SAD-Serviço de Apoio Domiciliário (incluir fins de semana);
- Falta de resposta Centro de Noite;
- Necessidade de redefinir o funcionamento dos Centros de Dia e ERPI-Estrutura Residencial para Pessoas Idosas;
- Falta de acessos e pouca oferta de espaços lúdicos, desportivos e culturais para pessoas com mobilidade reduzida, e dificuldade de contratualização de animadores;
- Necessidade de existir resposta intermédia entre o SAD-Serviço de Apoio Domiciliário e a ERPI-Estrutura Residencial para Pessoas Idosas e falta de resposta social no pós-alta;
- Empoderamento das pessoas com mais de 18 anos.

Na área da deficiência:

- Falta de centros de reabilitação;
- Dificuldade de empregabilidade nas pessoas com deficiência;
- Barreiras arquitetónicas;
- Escassa rede de transporte pública e inexistência de transporte público adaptado;
- Demora no financiamento dos produtos de apoio atribuídos no âmbito do Sistema de Atribuição de Produtos de Apoio (SAPA);
- Necessidade de apoiar os Cuidadores informais na prestação dos cuidados;
- Inexistência de Centro de Atendimento, Acompanhamento e Reinserção Social de Pessoas com Deficiência, Quinta pedagógicas e Centro de Reabilitação;
- Ausência de resposta de institucionalização para pessoas com demência entre os 45 e os 60 anos;
- Necessidade de capacitação para a igualdade no acesso ao emprego e no processo de recrutamento e condições do trabalho;
- Inexistência de uma bolsa de equipamentos de estimulação.

Na saúde:

- Escassa resposta na saúde mental, pedopsiquiatras e psicólogos;
- Falta de médicos de família e terapeutas especializados;
- Necessidade do alargamento da rede de cuidados continuados, nomeadamente de camas na unidade de curta duração e convalescença e de longa duração e manutenção;
- Falta de informação por parte da comunidade, nomeadamente do funcionamento e das respostas ao nível da saúde mental;

- Inexistência de parceria e acordos com as clínicas de diagnóstico locais e de meios complementares de diagnóstico;
- Isolamento das pessoas com problemas de saúde mental e desconhecimento da comunidade.

Pobreza e exclusão social:

- Necessidade de habitação social e da regulação dos valores de arrendamento;
- Inexistência de comunidade de inserção;
- Necessidade de uma medida de incentivo a que os senhorios disponibilizem os seus imóveis para arrendamento.

Transversais às áreas:

- Falta de capacidade e de acordos de cooperação na generalidade das respostas sociais;
- Necessidade de rever os critérios de admissibilidade;
- Relação entre as entidades e a tutela distante e diretrizes difíceis de executar;
- Medidas definidas pelo Instituto da Segurança Social colocam em causa o associativismo;
- Necessidade de uniformizar procedimentos;
- Falta de priorização de respostas sociais de emergência para a população sénior e dependente;
- Carência da revisão dos apoios / mensalidade da administração central;
- Falta mão de obra e a que existe não possui qualificação;
- Necessidade de requalificar os equipamentos sociais existentes;
- Ausência de apoio jurídico e de consultoria para as instituições;
- Falta de cobertura de rede WiFi em alguns pontos do concelho.

Reconhecendo o papel das entidades públicas e privadas no apoio e acompanhamento das pessoas e famílias do concelho, e tendo em consideração os programas e projetos existentes, prevê-se que até 2030:

No âmbito da infância e juventude:

- Aumentar o n.º de vagas nas respostas sociais creches e creches familiares por todo o concelho e alargamento do horário (incluir fins de semana);
- Criação da resposta social CAFAP- Centro de Apoio Familiar e Aconselhamento Parental no concelho
- Diversificação de ofertas formativas para os 2.º e 3.º ciclos;
- Elaborar recomendação para a reformulação ou limitação do n.º de alunos quando exista na turma crianças de necessidades de educação (tornando a turma menor);
- Aumentar a diversidade da oferta de cursos profissionais no concelho;
- Criação de medidas que permitam a redução do absentismo escolar.

- Crianças e jovens institucionalizadas terem maior facilidade de integração em turmas de Pré-escolar, 1.º CEB e 2.º CEB;
- Apoio na execução das medidas tutelares educativas;
- Criação de condições que permitam a autonomização e de apoio a jovens institucionalizados;
- Melhoramento da rede de transportes das crianças e jovens;
- Aumento das repostas para crianças e jovens, no âmbito da saúde mental;
- Criação de projetos que colmatam a necessidade de terapia da fala, de professores de necessidades educativas especiais, terapia familiar e médico de família;
- Implementação de consultas de pedopsiquiatria e na saúde existir consultas de psicologia para crianças / jovens;
- Campo de Férias / ateliers para as férias para o 2.º, 3.º ciclos e ensino secundário;
- Criação do Núcleo Local de Garantia para a Infância;

No conjunto das respostas para pessoas idosas prevê-se:

- Aumento da capacidade das respostas ERPI-Estrutura Residencial para Pessoas Idosas, Centro de Dia, Centro de Convívio e Serviço de Apoio Domiciliário;
- Criação da resposta Centro de Noite;
- Aumento de vagas em acordo ERPI-Estrutura Residencial para Pessoas Idosas, Centro de Dia e Serviço de Apoio Domiciliário;
- Alargamento do horário de funcionamento (fins de semana) da resposta Serviço de Apoio Domiciliário;
- Redefinição da modalidade de funcionamento das ERPI-Estrutura Residencial para Pessoas Idosas e Centro de Dia;
- Acessibilidade aos espaços verdes (parques) e criação de espaços desportivos adaptados à população sénior,
- Aumento da oferta cultural;
- Relação com a tutela e clarificação das diretrizes;
- Recomendação para a revisão dos critérios de admissão, tendo em conta o associativismo;
- Criação de medidas de incentivo à contratação dos recursos humanos;
- Medidas e projetos de retardação da institucionalização;
- Apoio na medicação extensível ao fim de semana - teleassistência;
- Respostas sociais de emergência para a população sénior e dependente.

Para as pessoas dependentes prevê-se:

- Criação de projetos de capacitação para as pessoas com deficiência;
- Adaptação das formações às pessoas com necessidade educativa especial (menos teoria e mais prática);
- Inclusão das entidades com unidades socioeducativas ao nível da tomada de decisão;
- Campanha de sensibilização das entidades e pessoas para a inclusão;

- Remodelação e alargamento das respostas sociais lar residencial e CACI-Centro de Atividades e Capacitação para a Inclusão;
- Eliminação de barreiras arquitetónicas;
- Espaços culturais e desportivos acessíveis;
- Recomendação da desburocratização do Sistema de Atribuição de Produtos de Apoio (SAPA);
- Criação de respostas de acompanhamento das famílias / cuidadores;
- Apoio aos cuidadores informais;
- Quinta pedagógicas;
- Centro de Reabilitação;
- Centro de Atendimento, Acompanhamento e Reinserção Social de Pessoas com Deficiência;
- Alargamento da faixa etária de admissibilidade nas respostas sociais para pessoas adultas com deficiência ou demência;
- Respostas sociais de emergência para a população sénior e dependente.

No conjunto das respostas na saúde prevê-se:

- Aumento do número de camas na unidade de curta duração e convalescença;
- Alargamento de camas participadas em cuidados continuados e de longa duração e manutenção;
- Unidade de Dia e de Promoção da Autonomia,
- Incentivos à fixação de médicos no concelho;
- Recomendação dirigida ao SNS-Sistema Nacional de Saúde e ISS-Instituto da Segurança Social para a existência de acordos com clínica de diagnóstico locais e de meios complementares de diagnóstico, colmatando a necessidade da população – descentralização;
- Melhoramento do acesso à saúde;
- Necessidade de técnicos especializados na saúde;
- Criação de resposta intermédia entre a institucionalização e o domicílio;
- Sensibilização da comunidade no âmbito da saúde mental.

Ao nível do Emprego e Formação Profissional prevê-se:

- Criação de ações de formação e qualificação para adultos;
- Criar e implementar medidas de apoio à empregabilidade das pessoas com deficiência, através do emprego protegido, bolsas de recrutamento;
- Criação do Balcão Local para a Inclusão.

Relativamente à Habitação:

- Criação de medida de incentivo aos senhorios de disponibilizarem as suas habitações para arrendamento;
- Implementação das soluções habitacionais 1.º Direito.

Outros:

- Criação de grupos técnicos que permitam a articulação intra e inter institucional;
- Recomendação para a revisão da tabela salarial e das comparticipações para as instituições;
- Melhoramento da rede de transporte e acesso público;
- Promoção de atividades intergeracionais.

Considerações finais

O concelho de Ourém possui uma vasta rede de equipamentos sociais.

Na área da infância e Juventude existem: creches (12), creches familiares (2), estabelecimento de educação pré-escolar (29), entidades com Atividades de Animação e de Apoio à Família (14), estabelecimentos de ensino com 1.º ciclo de ensino básico (27), Centros de Atividades de Tempos Livres – 1.º CEB (10), Centro de Atividades de Tempos Livres do 2.º CEB (1), entidades com Componente de Apoio à Família (6), estabelecimentos de ensino com Atividades de Enriquecimento Curricular (24), entidades com Programa de Generalização do Fornecimento de Refeições do 1.º CEB (13). Possui ainda estabelecimentos de Ensino Básico do 2.º Ciclo (7), 3.º Ciclo (7), Secundário Regular (3) e Profissional ou Cursos com Plano Próprio (4). Ainda no âmbito da 1.ª infância existem dois projetos “Apoio à Natalidade e à Infância” e “Ourém Mais Bebê”.

Relativamente às respostas para apoio a crianças e jovens em situação de perigo possuímos a Comissão de Proteção de Crianças e Jovens de Ourém e 5 Lares de Infância e Juventude.

Na área de intervenção da Deficiência, para apoio a crianças e jovens temos as seguintes respostas sociais: Intervenção Precoce, Centro de Recursos Local, Centro de Recursos para a Inclusão (2), Unidades Socioeducativas (3) e a Formação Profissional. Para apoio a pessoas adultas com deficiência existem: Banco de Ajudas Técnicas (2), CACI - Centro de Atividades e Capacitação para a Inclusão (3) e Lar Residencial (3). Existe ainda dois projetos sociais inovadores designados por Lavandaria Social e EMMILEA – Equipa Móvel Multidisciplinar de Intervenção Local, Especializada e de Auto-ajuda. Este último projeto é direcionado para pessoas em situação de dependência, tal como o Serviço de Apoio Permanente.

No concelho de Ourém para as Pessoas Idosas encontramos uma diversidade de respostas, tais como: Centros de Convívio (9), Centros de Dia (18), Estrutura Residencial para Pessoas Idosas / Lar de Idosos (32), SAD-Serviço de Apoio Domiciliário (21) e uma Universidade Sénior.

Na área da Família e Comunidade, perante as necessidades das Pessoas em situação de Pobreza e/ou exclusão social foram criados os seguintes projetos, programas ou serviços: Ação Social Direta, Apoio Comunitário de Emergência; Atendimento e Acompanhamento Social, Centro Comunitário de Voluntariado de Ourém, Equipa Psicossocial de Emergência, Ombro Amigo, Rendimento Social de Inserção e Tarifários Sociais. No apoio à habitação existem Apartamentos de Emergência e o Programa 1.º Direito – Programa de Apoio ao Acesso à Habitação. Em complemento a estas respostas existe ainda a Ajuda Alimentar que pode ser dada através de apoio em géneros – Ponto de Partilha ou POAPMC-Programa Operacional de Apoio a Pessoas Mais Carenciadas, ou refeições confeccionadas – Programa de Emergência Alimentar: Cantinas Sociais.

Existe ainda uma Comunidade Terapêutica, um Banco de Voluntariado Municipal de Ourém e a Estrutura de Atendimento à Vítima de Violência Doméstica – Espaço M.

O Município tem sido confrontado com uma vaga de migrantes, pelo que para apoio e aconselhamento foi implementada a estrutura CLAIM – Centro Local de Apoio à Integração de Migrante. Além disso, atualmente, depara-se com uma vaga de refugiados da guerra da Ucrânia, em que de modo a colmatar e dar resposta às suas necessidades criou-se o Projeto SOS Ucrânia – Proximidade em comunidade com o povo ucraniano e celebrou-se Protocolo de Colaboração Institucional com o IHRU, IP, para o Programa Porta de Entrada – Apoio ao Arrendamento.

Relativamente aos desempregados ou para quem procura emprego, poderá ter apoio através das seguintes estruturas Contrato Local de Desenvolvimento Social – 4.ª Geração, GIP – Gabinete de Inserção Profissional e os Centros de Qualifica (2).

Nos últimos tempos, a área da Saúde sofreu uma grande remodelação / reforma, existindo as seguintes ofertas para a comunidade: cartão abem: rede solidária de medicamentos, 2 Unidades de Cuidados na Comunidade, 13 Unidades de Cuidados de Saúde Personalizados e uma Unidade de Saúde Familiar. Para pessoas com demência e/ou Grandes Dependências existem 2 Unidades de Cuidados Continuados – Média Duração e Reabilitação, 2 Unidade de Cuidados Continuados – Longa Duração e Manutenção e uma Unidade de Cuidados Paliativos. Em termos de respostas na Saúde Mental possuímos um Gabinete de Apoio a Doentes, ao Familiar e Doentes de Alzheimer.

Atendendo à situação socioeconómica do País e aos novos desafios, importa referir que esta diversidade das respostas por vezes é escassa para as necessidades sentidas, desempenhando as entidades um papel fulcral no trabalho em rede de modo a suprir e colmatar as lacunas existentes. Mais se conclui que há a necessidade de repensar o modo operandi e descentralizar respostas, e envolver as entidades nas tomadas de decisões. Neste sentido, algumas entidades apresentaram candidaturas aos financiamentos do PRR – Requalificação e Alargamento da Rede de Equipamentos e Respostas Sociais, nomeadamente para a criação e alargamento das respostas sociais creche, estrutura residencial para pessoas idosas, lar residencial, centro de dia e serviço de apoio domiciliário. Paralelamente, existem entidades que estão a procurar implementar centros de convívio e a unidade de convalescença.

Por fim, é de salientar o empenho e o trabalho de todos os envolvidos na elaboração deste documento, o que se revelou uma mais-valia para explanar a realidade concelhia.

Anexo I

Equipamentos Sociais

Nota: os valores das mensalidades apurados são os praticados na data de levantamento dos dados que decorreu entre 2021 e 2022.

ACITI – ASSOCIAÇÃO DE CAXARIAS PARA
A INFÂNCIA E TERCEIRA IDADE



MISSÃO

A Associação de Caxarias para a Infância e Terceira Idade é uma instituição particular de solidariedade social, com sede em Caxarias. A Associação tem como objeto social a proteção dos cidadãos na velhice e invalidez e em todas as situações de falta ou diminuição de meios de subsistência e capacidade para o trabalho.

OBJETIVOS

- Promover o convívio entre reformados para a ocupação dos seus tempos livres e promover e fornecer atividades de ordem social, cultural e recreativa;
- Apoiar a infância e juventude, o apoio à família e o apoio à integração social e comunitária.

VIATURAS

- 3 lugares – 1
- 8 lugares – 1
- 9 lugares – 3

Identificação

Denominação

ACITI – Associação de Caxarias para a Infância e Terceira Idade

NIPC 502 004 002 / **NISS** 20010128627

Natureza jurídica: IPSS

Sede: Rua São Bartolomeu, n.º 53 – 2435-133 Caxarias

Data de fundação: 11 de dezembro 1981

Direção:

- Presidente – Cláudia Campos
- Vice-Presidente – Eusébio Monteiro
- Secretário – Liliete Matias
- Tesoureiro – Vítor Lima
- Vogal – Albino Silva

Diretor Técnico:

- Nuno Figueiredo

Contactos

Telefone: 249 571 076

Telemóvel: 919 971 984

Email: aciti1caxarias@gmail.com

Website: <https://www.aciti.pt/>

N.º de utentes apoiados / Áreas de intervenção

64 pessoas
Envelhecimento

RESPOSTAS SOCIAIS/VALÊNCIA

- Centro de Convívio**

Público-alvo	Horário	Contactos	Capacidade	Acordos de cooperação		N.º total de utentes	Vagas	Lista de Espera
				N.º de lugares	N.º de utentes			
Utentes com idade igual ou superior a 65 anos	15h00 às 17h00	249 571 076 / 919 971 984 / aciti1caxarias@gmail.com	30	30	30	30	0	0
Mensalidade								
Valor mínimo			Valor máximo			Valor médio		
5,00€			5,00€			5,00€		

- Centro de Dia**

Público-alvo	Horário	Contactos	Capacidade	Acordos de cooperação		N.º total de utentes	Vagas	Lista de Espera
				N.º de lugares	N.º de utentes			
Utentes com idade igual ou superior a 65 anos	09h00 às 18h00	249 571 076 / 919 971 984 / aciti1caxarias@gmail.com	40	23	23	23	17	0
Mensalidade								
Valor mínimo			Valor máximo			Valor médio		
120,00€			240,00€			170,00€		

- Serviço de Apoio Domiciliário**

Público-alvo	Horário	Contactos	Capacidade	Acordos de cooperação		N.º total de utentes	Vagas	Lista de Espera	N.º de utentes com incapacidade ≥60%
				N.º de lugares	N.º de utentes				
Utentes com idade igual ou superior a 65 anos	09h00 às 18h00	249 571 076 / 919 971 984 / aciti1caxarias@gmail.com	11	11	11	11	0	0	7
N.º de utentes por serviço									
Cuidados de higiene e conforto pessoal		Higiene habitacional	Fornecimento e apoio nas Refeições	Atividades de animação		Apoio psicossocial	Realização de pequenas modificações ou reparações no domicílio		
9		3	9	11		11	11		
Descanso do cuidador									
Promovem atividades ou serviços?			Tipo de atividades ou serviços				N.º de Famílias apoiadas		
Não				-		-			

Mensalidade		
Valor mínimo	Valor máximo	Valor médio
70,00€	210,00€	180,00€

EQUIPAMENTOS SOCIAIS

Nome do Equipamento	Morada	Tipo de Equipamento	Propriedade	Tipo de Construção	Estado de Conservação	Acessível
Equipamento 1	Rua São Bartolomeu, n.º 53 - 2435-133 Caxarias	Edifício	Próprio	Raiz	Bom	√



Equipamento 1

RECURSOS DISPONÍVEIS

Recursos Humanos	Efetivos	Temporários	Voluntários
Ajudante de Cozinha	1	0	0
Assistente Social / Técnico Superior de Serviço Social	1	0	0
Auxiliar de Ação Direta	5	0	0
Cozinheira	1	0	0
Total	8	0	0

ACRA – ASSOCIAÇÃO CULTURAL E **RECREATIVA DE ALBURITEL**



MISSÃO

A ACRA-Associação Cultural e Recreativa de Alburitel é uma instituição particular de solidariedade social, que presta apoio através de várias valências sociais, com vista a dar resposta às necessidades da população.

OBJETIVOS

- A promoção da Ação Social, direcionada principalmente à população da freguesia, através da prossecução de fins de solidariedade social, nomeadamente no apoio à infância, juventude e terceira idade;
- Como objetivo complementar, desenvolverá atividades no âmbito da cultura, desporto e lazer.

VIATURAS

- 2 lugares – 2
- 5 lugares – 1
- 9 lugares – 3

PARCEIROS

- Centro Distrital da Segurança Social (CDSS)
- Junta de Freguesia de Alburitel
- Município de Ourém.

Identificação

Denominação

ACRA – Associação Cultural e Recreativa de Alburitel

NIPC 501 150 250 / **NISS** 20004618470

Natureza jurídica: IPSS

Sede: Rua dos Moinhos, n.º 5 – 2490-019 Alburitel

Data de fundação: 27 de novembro 1980

Direção:

- Presidente – Elias Dias da Silva
- Vice-Presidente – José Luís Marques
- Secretário – João Luís Oliveira
- Tesoureiro – João Pedro Vieira

Diretora Técnica:

- Sónia Antunes Ribeiro

Contactos

Telefone: 249 566 456

Telemóvel: 939 431 032

Email: geral@acra-alburitel.pt

Website: <https://acra-alburitel.pt>

N.º de utentes apoiados / Áreas de intervenção

191 pessoas

Infância, Juventude e Envelhecimento

RESPOSTAS SOCIAIS/VALÊNCIA

- **Atividades de Animação e de Apoio à Família (AAAF)**

Público-alvo	Horário	Contactos	N.º de crianças	Alunos com NEE	N.º de crianças por serviço		
					Refeição	Prolongamento + refeição	Prolongamento
Crianças dos 3 aos 6 anos que frequentam o Centro Escolar de Ourém Nascente	7.30h às 19h15 (dias úteis) – horário não letivo	249 566 456 / 939 431 032 / geral@acra-alburitel.pt	41	1	12	29	0
Mensalidade							
Valor mínimo		Valor máximo		Valor médio			
15,00€		65,00€		47,67€			
(preço variável consoante a frequência da criança)		(preço variável consoante a frequência da criança)		(preço variável consoante a frequência da criança)			

- **Centro de Atividades Tempos Livres – 1.º CEB**

Público-alvo	Horário	Contactos	N.º de crianças	Alunos com NEE	Acordo de cooperação	
					N.º de acordos	N.º de crianças com acordo
Crianças dos 6 aos 10 anos que frequentam o Centro Escolar de Ourém Nascente	7.30h às 19h15 (dias úteis) – horário não letivo	249 566 456 / 939 431 032 / geral@acra-alburitel.pt	32	2	32	32
Mensalidade						
Valor mínimo		Valor máximo		Valor médio		
15,00€ + valor da refeição		45,00€ + valor da refeição		18,28€ + valor da refeição		
(preço variável consoante a frequência da criança)		(preço variável consoante a frequência da criança)		(preço variável consoante a frequência da criança)		

- **Centro de Dia**

Público-alvo	Horário	Contactos	Capacidade	Acordos de cooperação		N.º total de utentes	Vagas	Lista de Espera
				N.º de lugares	N.º de utentes			
Idosos	09h00 às 19h00	249 566 456 / 939 431 032 / geral@acra-alburitel.pt	30	25	25	25	5	0
Mensalidade								
Valor mínimo		Valor máximo		Valor médio				
130,00€		330,00€		249,00€				

• **Estrutura Residencial para Pessoas Idosas / Lar de Idosos**

Público-alvo	Horária visita	Contactos	Tipo de Estrutura	Capacidade	Acordos de cooperação		N.º total de utentes	Vagas	Lista de Espera	N.º de utentes com incapacidade ≥60%
					N.º de lugares	N.º de utentes				
Idosos	14h30 às 16h30	249 561 300 / 939 431 032 / geral@acra-alburitel.pt	Moradia	13	10	10	13	0	49	13
Serviços Prestados										
● Acompanhamento de saúde exterior		● Assuntos legais	● Alimentação		● Conforto e cuidados de imagem		● Enfermagem		● Medicação e fraldas	
● Alojamento		● Atividades de Animação ou Ocupação	● Cabeleireiro e Esteticista		● Cuidados de higiene pessoal		● Médico			
Mensalidade										
Valor mínimo				Valor máximo				Valor médio		
382,63 €				911,03 €				776,00 €		

• **Programa de Generalização do Fornecimento de Refeições a Alunos do 1.º CEB**

Público-alvo	Horário	Contactos	N.º de Crianças
Crianças dos 6 aos 10 anos que frequentam o Centro Escolar de Ourém Nascente	12.00h às 14h00 dias úteis (encerra nas Interrupções Letivas)	249 566 456 / 939 431 032 / geral@acra-alburitel.pt	50

• **Serviço de Apoio Domiciliário**

Público-alvo	Horário	Contactos	Capacidade	Acordos de cooperação		N.º total de utentes	Vagas	Lista de Espera	N.º de utentes com incapacidade ≥60%
				N.º de lugares	N.º de utentes				
Idosos	09h00 às 19h00	249 566 456 / 939 431 032 / geral@acra-alburitel.pt	25	18	18	25	0	3	6
N.º de utentes por serviço									
Apoio psicossocial		Compras no exterior		Fornecimento e apoio nas Refeições		Realização de pequenas modificações ou reparações no domicílio			
20		12		25		6			
Atividades de Animação		Cuidados de higiene e conforto pessoal		Higiene habitacional		Transporte			
20		12		10		3			
Descanso do cuidador									
Promovem atividades ou serviços?		Tipo de atividades ou serviços				N.º de Famílias apoiadas			
Não		-				-			

Mensalidade		
Valor mínimo	Valor máximo	Valor médio
102,00€	330,00€	179,00€

EQUIPAMENTOS SOCIAIS

Nome do Equipamento	Morada	Tipo de Equipamento	Propriedade	Tipo de Construção	Estado de Conservação	Acessível
Equipamento 1	Rua dos Moinhos, n.º 5 - 2490-019 Alburitel	Edifício	Próprio	Raiz	Razoável	√
Equipamento 2	Rua de Tomar s/n 2490-020 Alburitel	Moradia	Próprio	Raiz, remodelado e adaptado	Razoável	√



Equipamento 1



Equipamento 2

RECURSOS DISPONÍVEIS

Recursos Humanos	Efetivos	Temporários	Voluntários
Administrativa	1	0	0
Ajudante de Ação Direta	11	2	0
Ajudante de Ação Educativa	1	0	0
Ajudante de Cozinha	1	0	0
Ajudante Familiar	2	0	0
Animadora cultural	1	0	0
Animadora social	1	0	0
Auxiliar de Serviços Gerais	6	2	0
Cozinheira	1	0	0
Diretora Técnica	1	0	0

Técnico Auxiliar de Serviço Social	1	0	0
Total	27	4	0

APAJEFÁTIMA - ASSOCIAÇÃO DE PAIS E
ENCARREGADOS DE EDUCAÇÃO DE FÁTIMA



MISSÃO

A Apajefátima é uma instituição particular de solidariedade social, constituída por pais e encarregados de educação, com o propósito de dar expressão organizada ao dever moral de justiça e de solidariedade, constituindo para a efetivação dos direitos sociais dos cidadãos.

OBJETIVOS

- Objetivo principal a solidariedade social satisfazendo deste modo as necessidades sociais dos indivíduos e das famílias;
- Objetivo secundário: a defesa e a promoção dos interesses dos educandos dos seus associados, em tudo quanto respeita à sua educação e ensino.

VIATURAS

- Até 5 lugares – 2
- 6 a 9 lugares – 2
- Superior a 9 lugares – 1

PARCEIROS

- Centro Distrital da Segurança Social (CDSS)
- Junta de Freguesia de Fátima
- Município de Ourém.

Identificação

Denominação

Apajefátima – Associação de Pais e Encarregados de Educação de Fátima

NIPC 504 340 883 / **NISS** 20003439905

Natureza jurídica: IPSS

Sede: Rua da Lagoa, n.º 6 – Edf. Parque dos Pastores – 2495-421 Fátima

Data de fundação: 28 de abril de 1999

Direção:

- Presidente – Eunice Ferreira
- Vice-Presidente – Andreia Marques
- Secretário – Filipa Pereira
- Tesoureiro – Ricardo Santos

Diretora Técnica:

- Ana Paula Gonçalves

Contactos

Telefone: 249 533 895

Telemóvel: 912 613 136

Email: geral@apajefatima.pt

Website: www.apajefatima.pt

N.º de utentes apoiados / Áreas de intervenção

898 pessoas
Infância, Juventude, Família e Comunidade

RESPOSTAS SOCIAIS/VALÊNCIA

- Atividades de Animação e de Apoio à Família (AAAF)**

Público-alvo	Horário	Contactos	N.º de crianças	Alunos com NEE	N.º de crianças por serviço		
					Refeição	Prolongamento + refeição	Prolongamento
Crianças dos 3 aos 6 anos que frequentam o Pré-Escolar de Beato Nuno, Boleiros-Maxieira e Cova da Iria	7.30h às 19h30 (dias úteis) – horário não letivo	249 533 895 / 912 613 136/ geral@apajefatima.pt	257	20	47	210	0
Mensalidade							
Valor mínimo		Valor máximo			Valor médio		
72,66€ (preço variável consoante a frequência da criança)		97,66€ (preço variável consoante a frequência da criança)			83,66€ (preço variável consoante a frequência da criança)		

- Centro de Atividades Tempos Livres – 1.º CEB**

Público-alvo	Horário	Contactos	N.º de crianças	Alunos com NEE	Acordo de cooperação	
					N.º de acordos	N.º de crianças com acordo
Crianças dos 6 aos 10 anos que frequentam o 1.º CEB de Moita Redonda, Beato Nuno, Boleiros-Maxieira e Cova da Iria, não abrangidas pelo protocolo do ISS	7.30h às 19h30 (dias úteis) – horário não letivo	249 533 895 / 912 613 136/ geral@apajefatima.pt	45	10	2	45
Mensalidade						
Valor mínimo		Valor máximo			Valor médio	
42 + valor da refeição (preço variável consoante a frequência da criança)		62€ + valor da refeição (preço variável consoante a frequência da criança)			52€ + valor da refeição (preço variável consoante a frequência da criança)	

- Componente de Apoio à Família (CAF)**

Público-alvo	Horário	Contactos	N.º de crianças	Alunos com NEE	N.º de crianças por serviço		
					Refeição	Prolongamento + refeição	Prolongamento
Crianças dos 6 aos 10 anos que frequentam o 1.º CEB de Moita Redonda, Beato Nuno, Boleiros-Maxieira e Cova da Iria, não abrangidas pelo protocolo do ISS	7.30h às 19h30 (dias úteis) – horário não letivo	249 533 895 / 912 613 136/ geral@apajefatima.pt	100	21	0	100	0
Mensalidade							
Valor mínimo		Valor máximo			Valor médio		
44€ + valor da refeição (preço variável consoante a frequência da criança)		64€ + valor da refeição (preço variável consoante a frequência da criança)			56€ + valor da refeição (preço variável consoante a frequência da criança)		

- **Creche**

Público-alvo	Horário	Contactos	Capacidade	Acordos de cooperação		N.º total de crianças	Alunos com NEE	Lista de Espera
				N.º de lugares	N.º de crianças			
Crianças até aos 3 anos de idade	7.30h às 19h30 (dias úteis)	249 533 895 / 912 613 136/ geral@apajefatima.pt	124	101	101	124	0	118
Mensalidade (mediante os rendimentos e o disposto na norma interna)								
Valor mínimo			Valor máximo			Valor médio		
0,00€			230,00€			156,75€		

- **Programa de Emergência Alimentar – Cantina Social**

Público-alvo	Horário	Contactos	N.º de refeições protocoladas	N.º de refeições	Beneficiários	N.º de agregado familiar
Pessoas carenciadas	11.30h às 13h00 (dias úteis)	249 533 895 / 912 613 136/ geral@apajefatima.pt	434	434	14	11

- **Programa de Generalização do Fornecimento de Refeições a Alunos do 1.º CEB**

Público-alvo	Horário	Contactos	N.º de Crianças
Crianças dos 6 aos 10 anos que frequentam o 1.º CEB de Moita Redonda, Beato Nuno, Boleiros-Maxieira e Cova da Iria	12.00h às 14h00 dias úteis (encerra nas Interrupções Letivas)	249 534 846 / 918 981 036 / geral@apajefatima.pt	503

EQUIPAMENTOS SOCIAIS

Nome do Equipamento	Morada	Tipo de Equipamento	Propriedade	Tipo de Construção	Estado de Conservação	Acessível
Creche Meio Palmol	Rua da Forja, 75 - 2495-630 Fátima	Andar	Arrendado	Remodelado/ Adaptado	Bom	√
Creche Meio Palmol II	Urbanização dos Quebranhos, Lt 5 - 2495-552 Fátima	Loja	Arrendado	Remodelado/ Adaptado	Bom	√
CATL/AAAF Cova da IRIA	Rua Colégio S. Miguel, 87 - 2495-440 Fátima	Complexo	Cedido	Remodelado/ Adaptado	Bom	√
CAF Moita	Estada da Moita, 90 - 2495 Fátima	Edifício	Cedido	Raiz	Bom	√
CATL/AAAF Beato Nuno	Rua Prof. António Lopes- 2495-401 Fátima	Complexo	Cedido	Raiz	Bom	√

RECURSOS DISPONÍVEIS

Recursos Humanos	Efetivos	Temporários	Voluntários
Ajudante de Ação Educativa	33	0	0
Ajudante de Cozinha	2	1	0
Animadora sociocultural	2	0	0
Auxiliar de Serviços Gerais	10	14	0
Chefe de Divisão	1	0	0
Cozinheira	3	0	0
Diretora Técnica	1	0	0
Educadora de Infância	6	1	0
Educadora Social	1	0	0
Escriturária	1	0	0
Motorista de pesados	1	0	0
Técnica Superior de Educação Social	0	1	0
Total	61	17	0

APDAF – ASSOCIAÇÃO PARA A
PROMOÇÃO E DINAMIZAÇÃO DO APOIO À
FAMÍLIA



Missão

A APDAF – Associação para a Promoção e Dinamização do Apoio à Família é uma instituição Particular de solidariedade social, pessoa coletiva, sem fins lucrativos. A associação tem como missão satisfazer as necessidades sociais das crianças e suas famílias, bem como contribuir para o desenvolvimento sociocultural das mesmas.

Esta missão renova-se a pensar também nos mais idosos e dependentes, sempre com o intuito de estar perto e de cooperar nas diferentes e exigentes situações sociais.

OBJETIVOS

- Apoio à infância e juventude, incluindo as crianças e jovens em risco;
- Apoio à família;
- Apoio a pessoas idosas;
- Apoio à integração social e comunitária;
- Proteção social dos cidadãos nas eventualidades da doença, velhice, invalidez e morte, bem como em todas as situações de falta ou diminuição de meios de subsistência ou de capacidade para o trabalho;
- Prevenção, promoção e proteção da saúde;
- Educação e formação profissional dos cidadãos;
- Contribuir para a efetivação dos direitos sociais dos cidadãos.

VIATURAS

- 2 lugares – 1
- 5 lugares – 1
- 9 lugares – 5

Identificação

Denominação

APDAF – Associação para a Promoção e Dinamização do Apoio à Família

NIPC 510 246 540 / **NISS** 25102465408

Natureza jurídica: IPSS

Sede: Praça Dr. Francisco Vieira, n.º 120, 122 – 2490-542 Ourém

Data de fundação: 02 de fevereiro 2002

Direção:

- Presidente – Nuno Paulo dos Santos Clemente
- Vice-Presidente – Marta Reis
- Secretário – Ana Sofia Albuquerque
- Tesoureiro – Bruno Pereira

Diretora Técnica:

- Maria de Fátima Rodrigues Duarte

Contactos

Telefone: 249 542 104

Telemóvel: 917 944 984

Email: apdaf.ourem@gmail.com

Website: <http://apdaf.com/pt/>

N.º de utentes apoiados / Áreas de intervenção

649 pessoas
Infância, Juventude, Desemprego,
Envelhecimento, Família e Comunidade

PARCEIROS

- Centro Distrital da Segurança Social (CDSS)
- Município de Ourém
- Outras IPSS.

RESPOSTAS SOCIAIS/VALÊNCIA

- **Atividades de Animação e de Apoio à Família (AAAF)**

Público-alvo	Horário	Contactos	N.º de crianças	Alunos com NEE	N.º de crianças por serviço		
					Refeição	Prolongamento + refeição	Prolongamento
Crianças dos 3 aos 6 anos que frequentam o Centro Escolar de Santa Teresa	7h30 às 19h30 (dias úteis) – horário não letivo Encerra na última quinzena de agosto	249 542 104 / 914 349 502 / apdaf.ourem@gmail.com	88	3	7	81	0
Mensalidade							
Valor mínimo		Valor máximo		Valor médio			
25,00€ + valor da refeição (preço variável consoante a frequência da criança)		122,00€ + valor da refeição (preço variável consoante a frequência da criança)		100€ + valor da refeição (preço variável consoante a frequência da criança)			

- **Centro de Atividades Tempos Livres – 1.º CEB**

Público-alvo	Horário	Contactos	N.º de crianças	Alunos com NEE	Acordo de cooperação	
					N.º de acordos	N.º de crianças com acordo
Crianças dos 6 aos 10 anos que frequentam o Centro Escolar de Santa Teresa	7h30 às 19h30 (dias úteis) Encerra na última quinzena de agosto	249 542 104 / 914 349 502 / apdaf.ourem@gmail.com	124	0	120	120
Mensalidade						
Valor mínimo		Valor máximo		Valor médio		
20,00€ + valor da refeição (preço variável consoante a frequência da criança)		130,00€ + valor da refeição (preço variável consoante a frequência da criança)		100€ + valor da refeição (preço variável consoante a frequência da criança)		

- **Centro de Atividades Tempos Livres – 2.º CEB**

Público-alvo	Horário	Contactos	N.º de crianças	Alunos com NEE	Acordo de cooperação	
					N.º de acordos	N.º de crianças com acordo
Crianças dos 9 aos 12 anos que frequentam o Centro Escolar de Santa Teresa	7h30 às 19h30 (dias úteis) Encerra na última quinzena de agosto	249 542 104 / 914 349 502 / apdaf.ourem@gmail.com	25	0	7	7

Mensalidade		
Valor mínimo	Valor máximo	Valor médio
68,00€ + valor da refeição (preço variável consoante a frequência da criança)	145,00€ + valor da refeição (preço variável consoante a frequência da criança)	120€ + valor da refeição (preço variável consoante a frequência da criança)

- **Centro de Dia**

Público-alvo	Horário	Contactos	Capacidade	Acordos de cooperação		N.º total de utentes	Vagas	Lista de Espera
				N.º de lugares	N.º de utentes			
Idosos	09h00 às 18h00	249 542 221 apdaf.ourem@gmail.com	30	10	10	21	9	0
Mensalidade								
Valor mínimo			Valor máximo			Valor médio		
146,44€			455,60€			236,10€		

- **Creche**

Público-alvo	Horário	Encerramento	Contactos	Capacidade	Acordos de cooperação		N.º total de crianças	Vagas	Lista de Espera
					N.º de lugares	N.º de crianças			
Crianças até aos 3 anos de idade	7h30 às 19h30 (dias úteis)	Última quinzena de agosto	249 542 104 apdaf.ourem@gmail.com	88	60	60	88	0	16
Mensalidade (mediante os rendimentos e o disposto na norma interna)									
Valor mínimo			Valor máximo			Valor médio			
0,00€			290,00€			149,21€			

- **Programa Operacional de Apoio a Pessoas Mais Carenciadas (POAPMC)**

Público-alvo	Horário	Contactos	Beneficiários	N.º de agregado familiar
Pessoas carenciadas	NA	249 542 104 / apdaf.ourem@gmail.com	171	61

- **Programa de Emergência Alimentar – Cantina Social**

Público-alvo	Horário	Contactos	N.º de refeições protocoladas	N.º de refeições	Beneficiários	N.º de agregado familiar
Pessoas carenciadas	Dias úteis	249 542 104 / apdaf.ourem@gmail.com	408	408	8	6

- **Serviço de Apoio Domiciliário**

Público-alvo	Horário	Contactos	Capacidade	Acordos de cooperação		N.º total de utentes	Vagas	Lista de Espera	N.º de utentes com incapacidade ≥60%
				N.º de lugares	N.º de utentes				
Idosos	2.ª a 6.ª feira – 08h30 às 18h / sábados e Domingos – almoços	961180507 Apdafsenior.alqueidao@gmail.com	30	8	8	29	1	0	1
N.º de utentes por serviço									
Cuidados de higiene e conforto pessoal			Tratamento de Roupa		Higiene habitacional			Fornecimento e apoio na refeição	
6			2		5			25	
Descanso do cuidador									
Promovem atividades ou serviços?			Tipo de atividades ou serviços				N.º de Famílias apoiadas		
Centro de Dia - descanso do cuidador das 8:30h às 17:30h semanalmente		Atividades: Estimulação cognitiva, trabalhos manuais e dança; Serviços: Higiene pessoal, higiene habitacional, tratamento de roupa, cuidados de beleza, refeições e apoio na medicação					18		
Mensalidade									
Valor mínimo			Valor máximo				Valor médio		
115,00€			374,00€				158,70€		

PROJETOS SOCIAIS

Denominação

Contrato Local de Desenvolvimento Social – 4.ª Geração

Contactos

Telefone: 249 149 060
Telemóvel: 912 998 224
Email: clds4g.ourem@apdaf.pt

Parceiros

GIP – Insignare, Qualifica Insignare, Junta de Freguesia de Fátima, Junta de Freguesia de Caxarias, União das Freguesias de Freixianda, Ribeira do Fárrio e Formigais, União das Freguesias de Rio de Couros e Casal dos Bernardos e Nersant.

Descrição do Projeto

As ações a desenvolver no âmbito do Programa CLDS 4G são as ações obrigatórias do Eixo 1 – emprego, formação e qualificação.

A APDAF – Associação para a Promoção e Dinamização do Apoio à Família é a Entidade Coordenadora Local de Parceria.

O plano de ação contém sete ações obrigatórias do eixo 1 – Emprego, Formação e Qualificação e uma ação facultativa do Eixo 2 - Intervenção Familiar e Parental, preventiva da pobreza infantil a desenvolver durante 36 meses.

O Programa CLDS 4G de Ourém pretende consolidar os resultados que se conseguiram alcançar no programa anterior, continuar a investir no desenvolvimento social do concelho de forma integrada e em parceria com as organizações concelhias, através de estratégias de combate à exclusão social e desemprego, com vista à empregabilidade e inclusão social ativa dos cidadãos.

Objetivos do Projeto

O Contrato Local de Desenvolvimento Social 4G pretende capacitar a comunidade na área do emprego e da intervenção familiar e parental, potenciando os recursos pessoais e sociais dos destinatários, assim como os recursos empresariais e das organizações do concelho, tendo em vista o crescimento sustentável, a equidade territorial, a igualdade de oportunidades e a inclusão e coesão social do território.

Com o projeto, objetiva-se colaborar e contribuir para a criação de novas formas de intervenção na comunidade, potencializando os serviços existentes e favorecendo novas intervenções através de diálogo e ações conjuntas na comunidade, para isso serão desenvolvidas atividades com parcerias na comunidade.

Neste âmbito, investe-se fortemente na complementaridade e articulação de serviços, cruzamento de ações, públicos e recursos numa lógica de participação e capacitação, entre as entidades com vista a um bem comum: facilitação de procedimentos de intervenção e, conseqüentemente, satisfação das necessidades dos destinatários.

População-alvo

Pessoas em situação de desemprego (DLD, NDLD, jovens à procura de primeiro emprego, RSI, pessoas com incapacidade); alunos do secundário e família, crianças e jovens.

Valor orçamentar do projeto e vigência

329 875,17 €

36 meses – Início a 02/08/2020

EQUIPAMENTOS SOCIAIS

Nome do Equipamento	Morada	Tipo de Equipamento	Propriedade	Tipo de Construção	Estado de Conservação	Acessível
Equipamento 1 - sede	Praça Dr. Francisco Vieira, n.º 120, 122 - 2490-542 Ourém	Edifício	Cedido	Remodelado / Adaptado	Razoável, com necessidade de obras de adaptação / pontuais	√
Equipamento 2 - Creche	Praça Dr. Francisco Vieira, n.º 120, 122 - 2490-542 Ourém	Edifício	Próprio	Raiz	Bom, mas com necessidade de obras de adaptação / pontuais	√
Equipamento 3 - CATL	Rua António Pereira Afonso, n.º 11 - 2490-522 Ourém	Loja	Arrendado	Provisória	Razoável, com necessidade de obras estruturais	√
Equipamento 4 - APDAF Sénior	Rua da Capela, n.º 2 – Alqueidão – 2490-204 Ourém	Edifício	Cedido	Remodelado / Adaptado	Bom, mas com necessidade de obras de adaptação / pontuais	√
Equipamento 5 - CLDS 4G	Praça Dr. Francisco Vieira, n.º 120, 122 - 2490-542 Ourém	Loja	Arrendado	Remodelação / Adaptado	Bom	√



Equipamento 1 – Sede



Equipamento 2 - Creche



Equipamento 3 – CATL



Equipamento 4 - APDAF Sênior



Equipamento 5 – CLDS 4G

RECURSOS DISPONÍVEIS

Recursos Humanos	Efetivos	Temporários	Voluntários
Administrativa	3	0	0
Ajudante de Cozinha	4	0	0
Ajudante Familiar	10	4	0
Assistente Social / Técnico Superior de Serviço Social	1	0	0
Auxiliares de Ação Direta	12	6	0
Auxiliar de Ação Educativa	29	5	0
Cozinheira	2	0	0
Diretora Técnica	1	0	0

Educador de Infância	7	1	0
Psicólogo	4	1	0
Professor	6	0	0
Total	82	11	0

ARGUMENTO PRINCIPAL, LDA.

RESIDÊNCIA SÉNIOR GERAÇÃO ELITE

MISSÃO

O Argumento Principal, Lda. – Residência Sénior Geração Elite é uma entidade com fins lucrativos que tem como missão propiciar um ambiente relaxante e calmo, permitindo aos utentes beneficiarem de uma qualidade acrescida de bem-estar e de conforto.

OBJETIVOS

- Assegurar a satisfação das necessidades básicas do utente, tais como: Alojamento, Cuidados de Saúde, Cuidados de Higiene, Conforto, Ocupação e Lazer;
- Promover a continuidade ou restabelecimento das relações familiares e de vizinhança;
- Garantir e respeitar a independência, a individualidade, a privacidade e a livre expressão;
- Assegurar o tratamento e acompanhamento biopsicossocial;
- Favorecer os sentimentos de interação, autoestima e segurança;
- Participar no desenvolvimento normal do processo de envelhecimento;
- Criar condições para que o utente possa explicitar as suas capacidades criadoras participando ativamente na vida do Lar;
- Manter as instalações, regras de funcionamento e espaços envolventes inteiramente adequados à realização dos objetivos anteriormente mencionados.

VIATURAS

- 2 lugares – 1

Identificação

Denominação

Argumento Principal, Lda. – Residência Sénior Geração Elite

NIPC 513 283 234 / **NISS** 25132832344

Natureza jurídica: Entidade com fins lucrativos

Sede: Travessa do Outeiro Alto, nº 6,
2435-011 Casal dos Bernardos

Data de fundação: abril de 2015

Direção:

- Gerente – Faustino de Oliveira Lopes

Diretora Técnica:

- Andreia Teresa Pinheiro

Contactos

Telefone: 249 098 184

Telemóvel: 937 323 952

Email: geracaoelitesenior@gmail.com

Website: <https://geracaoelite.weebly.com/>

N.º de utentes apoiados / Áreas de intervenção

35 pessoas
População Sénior

PARCEIROS

- Centro de saúde
- Órgãos institucionais locais
- Comunidade.

RESPOSTAS SOCIAIS/VALÊNCIA

- **Estrutura Residencial para Pessoas Idosas / Lar de Idosos**

Público-alvo	Horário a visita	Contactos	Tipo de Estrutura	Capacidade	Acordos de cooperação		N.º total de utentes	Vagas	Lista de Espera	N.º de utentes com incapacidade ≥60%
					N.º de lugares	N.º de utentes				

Idosos	15h30 às 17h30	249 098 184 / 937 323 952 / geracaoelitesenior@gmail.com	Quarto	35	0	0	35	0	0	35
--------	----------------	--	--------	----	---	---	----	---	---	----

Serviços Prestados

- | | | | |
|--|------------------------------|------------------------------------|---|
| • Atividades de animação sociocultural | • Apoio nas AVD | • Cuidados de higiene | • Higienização e manutenção de espaços |
| • Alojamento | • Alimentação | • Cuidados médicos e de enfermagem | • Lavagem e Tratamento de Roupa |
| • Apoio psicossocial | • Assistência espiritual | • Fornecimento de medicamentos | • Fraldas e pensos |
| • Exames complementares de diagnóstico | • Consultas de especialidade | • Cabeleireiro | • Apoio social em requerimentos e credenciais de transporte |

Mensalidade

Valor mínimo	Valor máximo	Valor médio
980,00€	1200,00€	1000,00€

EQUIPAMENTOS SOCIAIS

Nome do Equipamento	Morada	Tipo de Equipamento	Propriedade	Tipo de Construção	Estado de Conservação	Acessível
Equipamento 1	Rua da Igreja, nº41, 2435-011 Casal dos Bernardos	Edifício	Próprio	Raiz	Bom	√



Equipamento 1

RECURSOS DISPONÍVEIS

Recursos Humanos	Efetivos	Temporários	Voluntários
Ajudante de Cozinha	1	0	0
Ajudante de Lar	14	1	0
Animadora Sociocultural	1	0	0
Cozinheira	1	0	0
Diretora Técnica / Assistente Social	1	0	0
Enfermeira	1	1	0
Médico	0	1	0
Total	19	3	0

ASSOCIAÇÃO CENTRO DE DIA DA
FREGUESIA DE FÁTIMA



MISSÃO

A Associação Centro de Dia da Freguesia de Fátima é uma instituição particular de solidariedade social, que tem como missão apoiar as pessoas mais idosas não só na animação, mas nas suas fragilidades e necessidades.

OBJETIVOS

- Manter e dirigir as respostas sociais de Centro de Dia e Apoio Domiciliário para idosos de ambos os sexos, sem excluir outras pessoas que, em situação de emergência social, necessitem destes apoios;
- Apoio à família;
- Apoio às pessoas com deficiência e incapacidade;
- Apoio à integração social e comunitária;
- Proteção social dos cidadãos nas eventualidades da doença, velhice, invalidez e morte, bem como em todas as situações de falta ou diminuição de meios de subsistência ou de capacidade para o trabalho.

VIATURAS

- 51 lugares – 7 viaturas

PARCEIROS

- Centro Distrital da Segurança Social (CDSS)

Identificação

Denominação

Associação Centro de Dia da Freguesia de Fátima

NIPC 501 749 520 / **NISS** 20004508606

Natureza jurídica: IPSS

Sede: Avenida Principal, n.º 75 – Boleiros – 2495-310 Fátima

Data de fundação: 01 de maio de 1985

Direção:

- Presidente – Carlos Ferreira Neves
- Vice-Presidente – Humberto António Silva
- Secretário – Diana Carolina Lopes
- Tesoureiro – Estela José Nunes Silva
- Vogal – Moisés Piedade Lopes Mendes

Diretora Técnica:

- Teresa Maria Vieira

Contactos

Telefone: 249 521 554

Telemóvel: 913 063 691

Email: centrodiaboleiros@sapo.pt

Website:

<http://centrodiaboleiros.nersantsocial.pt/>

N.º de utentes apoiados / Áreas de intervenção

72 pessoas
Envelhecimento

RESPOSTAS SOCIAIS/VALÊNCIA

- Centro de Dia**

Público-alvo	Horário	Contactos	Capacidade	Acordos de cooperação		N.º total de utentes	Vagas	Lista de Espera
				N.º de lugares	N.º de utentes			
Pessoas que necessitam dos serviços, prioritariamente com 65 e mais anos.	08h00 às 17h30 (encerramento domingos de páscoa, dia de natal e dia de ano novo)	249 521 554 / 913 063 691 / centrodiaboleiros@sapo.pt	45	42	40	42	3	0
Mensalidade								
Valor mínimo			Valor máximo			Valor médio		
100,00€			522,00€			250,00€		

- Serviço de Apoio Domiciliário**

Público-alvo	Horário	Contactos	Capacidade	Acordos de cooperação		N.º total de utentes	Vagas	Lista de Espera	N.º de utentes com incapacidade ≥60%
				N.º de lugares	N.º de utentes				
Idosos	08h00 às 17h30 (encerramento domingos de páscoa, dia de natal e dia de ano novo)	249 521 554 / 913 063 691 / centrodiaboleiros@sapo.pt	30	30	30	30	0	0	30
N.º de utentes por serviço									
Cuidados de higiene e conforto pessoal	Higiene habitacional	Fornecimento e apoio nas Refeições			Tratamento de Roupa		Apoio na medicação		
18	20	25			23		9		
Descanso do cuidador									
Promovem atividades ou serviços?	Tipo de atividades ou serviços				N.º de Famílias apoiadas				
Sim	Atividades de estimulação cognitiva, física e apoio social				Sempre que solicitam				
Mensalidade									
Valor mínimo		Valor máximo				Valor médio			
0,00€		475,00€				250,00€			

EQUIPAMENTOS SOCIAIS

Nome do Equipamento	Morada	Tipo de Equipamento	Propriedade	Tipo de Construção	Estado de Conservação	Acessível
200800010221	Avenida Principal, n.º 75 – Boleiros – 2495-310 Fátima	Edifício	Próprio	Raiz	Bom	√

RECURSOS DISPONÍVEIS

Recursos Humanos	Efetivos	Temporários	Voluntários
Ajudante de Ação Direta	13	0	0
Ajudante de Cozinha	1	0	0
Animadora sociocultural	1	0	0
Auxiliar de Serviços Gerais	2	0	0
Cozinheira	2	0	0
Diretora Técnica	1	0	0
Escriturária	1	0	0
Total	21	0	0

ASSOCIAÇÃO DE BEM-ESTAR DE
URQUEIRA



MISSÃO

A Associação de Bem-estar de Urqueira é uma instituição particular de solidariedade social, sob forma de associação, sem fins lucrativos, cujo seu âmbito de ação abrange primeiramente a freguesia de Urqueira, podendo, no entanto, aceitar outras pessoas a nível nacional.

OBJETIVOS

- Apoiar pessoas idosas;
- Apoiar pessoas com deficiência e incapacidade;
- Proteção social dos cidadãos nas eventualidades da doença, velhice, invalidez e morte, bem como em todas as situações de falta ou diminuição de meios de subsistência ou de capacidade para o trabalho.

VIATURAS

- 2 lugares – 1
- 5 lugares – 2
- 9 lugares – 1

Identificação

Denominação

Associação de Bem-Estar de Urqueira

NIPC 506 474 194 / **NISS** 20015524521

Natureza jurídica: IPSS

Sede: Estrada dos Penedos, n.º 20 - 2435-696 Urqueira

Data de fundação: 28 de fevereiro 2003

Direção:

- Presidente – Carlos Manuel Santos
- Vice-Presidente – Manuel Sousa Saraiva
- Secretário – Maria Adriana Lopes
- Tesoureiro – José Manuel Vieira

Diretora Técnica (Diretora de Serviços):

- Rita Paulos

Contactos

Telefone: 249 585 832

Telemóvel: 960 156 910

Email: abeurq@gmail.com

N.º de utentes apoiados / Áreas de intervenção

39 pessoas
Envelhecimento

- Centro de Dia**

Público-alvo	Horário	Contactos	Capacidade	Acordos de cooperação		N.º total de utentes	Vagas	Lista de Espera
				N.º de lugares	N.º de utentes			
Idosos	09h00 às 17h00	249 585 832 / 960 156 910 / abeurq@gmail.com	30	0	0	0	0	0
Mensalidade								
Valor mínimo		Valor máximo		Valor médio				
20,00€		350,00€		- €				

- Estrutura Residencial para Pessoas Idosas / Lar de Idosos**

Público-alvo	Horária visita	Contactos	Tipo de Estrutura	Capacidade	Acordos de cooperação		N.º total de utentes	Vagas	Lista de Espera	N.º de utentes com incapacidade ≥60%
					N.º de lugares	N.º de utentes				
Idosos	14h00 às 18h00	249 585 832 / 960 156 910 / abeurq@gmail.com	Quarto	32	25	25	32	0	60	32
Serviços Prestados										
● Acompanhamento de saúde exterior		● Atividades de Animação ou Ocupação	● Cuidados de higiene pessoal		● Medicação e fraldas					
● Alojamento		● Alimentação	● Enfermagem		● Tratamento de Roupa					
Mensalidade										
Valor mínimo				Valor máximo				Valor médio		
382,63 €				1500,00 €				776,00 €		

- Serviço de Apoio Domiciliário**

Público-alvo	Horário	Contactos	Capacidade	Acordos de cooperação		N.º total de utentes	Vagas	Lista de Espera	N.º de utentes com incapacidade ≥60%
				N.º de lugares	N.º de utentes				
Idosos	8h00 às 15h30	249 585 832 / 960 156 910 / abeurq@gmail.com	30	14	5	7	23	0	1
N.º de utentes por serviço									
Cuidados de higiene e conforto pessoal		Higiene habitacional	Fornecimento e apoio nas Refeições			Tratamento de Roupa		Apoio psicossocial	
2		1	6			2		5	
Descanso do cuidador									
Promovem atividades ou serviços?			Tipo de atividades ou serviços				N.º de Famílias apoiadas		
Sim			-				-		

Mensalidade		
Valor mínimo	Valor máximo	Valor médio
10,00€	380,00€	200,00€

EQUIPAMENTOS SOCIAIS

Nome do Equipamento	Morada	Tipo de Equipamento	Propriedade	Tipo de Construção	Estado de Conservação	Acessível
Equipamento 1	Estrada dos Penedos, n.º 20 - 2435-696 Urqueira	Edifício	Próprio	Raiz	Bom	√



Equipamento 1

RECURSOS DISPONÍVEIS

Recursos Humanos	Efetivos	Temporários	Voluntários
Ajudante de Ação Direta	11	0	0
Ajudante de Cozinha	1	0	0
Auxiliar de Serviços Gerais	6	0	0
Cozinheira	2	0	0
Diretora de Serviço	1	0	0
Diretora Técnica	0	0	0
Educadora Social	1	0	0
Secretária de 2.ª	1	0	0
Total	23	0	0

**ASSOCIAÇÃO DE PAIS DO JARDIM DE INFÂNCIA
E ESCOLA DO 1.º CICLO DE URQUEIRA SETOR
NORTE**



MISSÃO

A Associação de Pais do Jardim de Infância e Escola do 1.º Ciclo de Urqueira, Setor Norte é uma associação voluntária, de solidariedade social, sem fins lucrativos, que congrega e representa os pais e encarregados de educação do jardim de infância e da escola de ensino básico do 1.º ciclo.

OBJETIVOS

- Difundir a atividade escolar e associativa, assim como, desenvolver e promover todas as ações conducentes ao bom funcionamento da escola, no sentido de obter resolução dos problemas relacionados com a instrução, a educação integral dos educandos, a criação e manutenção de instalações condignas, bem como a promoção da organização de atividades de tempos livres;
- Intervir junto dos órgãos de gestão do jardim-de-infância e da Escola ou de outras entidades competentes, na defesa dos interesses dos alunos, visando colaborar na resolução de problemas;
- Intervir ativamente e de forma construtiva junto das entidades oficiais e/ou particulares, sempre que tal se revele necessário e seja do interesse do jardim-de-infância e da escola;
- Participar nas reuniões dos conselhos escolares e consultivos do jardim-de-infância e da escola;
- Participar ou promover contactos com outras associações para a concretização de iniciativas comuns;

Identificação

Denominação

Associação de Pais do Jardim de Infância e Escola do 1.º Ciclo de Amieira - Urqueira – Setor Norte

NIPC 506 778 622 / **NISS** 20016891458

Natureza jurídica: Associação sem fins lucrativos

Sede: Rua do Porto Janaz Complexo Escolar da Amieira 2435-681 Urqueira

Data de fundação: 12 de novembro 2003

Direção:

- Presidente – Mário Ferreira
- Vice-Presidente – Tiago Ferreira
- Tesoureiro – Élia Francisco

Diretora Técnica:

- Marta João Almeida Marques

Contactos

Telemóvel: 914 008 137

Email: apjieb1amieira@gmail.com

N.º de utentes apoiados / Áreas de intervenção

39 pessoas

Infância

- Informar os pais e encarregados de educação sobre a vida do jardim-de-infância e da escola, procurando incentivar o seu interesse pela participação ativa nesta área;
- Tomar as medidas necessárias para a concretização da existência de atividades de ocupação de tempos livres, para os filhos dos associados, bem como organizar o serviço de refeições e promover os apoios família;
- A organização e funcionamento dos diversos sectores de atividade constatarão de regulamentos internos elaborados pela direção.

PARCEIROS

- Município de Ourém.

RESPOSTAS SOCIAIS/VALÊNCIA

• Atividades de Animação e de Apoio à Família (AAAF)

Público-alvo	Horário	Contactos	N.º de crianças	Alunos com NEE	N.º de crianças por serviço		
					Refeição	Prolongamento + refeição	Prolongamento
Crianças que frequentam o JI de Urqueira Norte	7h45 às 19h00 (dias úteis) – período não letivo Encerra no mês de agosto	914 008 137 / apjieb1amieira@gmail.com	15	0	1	14	0
Mensalidade							
Valor mínimo		Valor máximo		Valor médio			
59,50€ (preço variável consoante a frequência da criança)		75,00€ (preço variável consoante a frequência da criança)		75,00€ (preço variável consoante a frequência da criança)			

• Componente de Apoio à Família (CAF)

Público-alvo	Horário	Contactos	N.º de crianças	Alunos com NEE	N.º de crianças por serviço		
					Refeição	Prolongamento + refeição	Prolongamento
Crianças que frequentam a EB1 de Urqueira Norte	7.30h às 19h00 (dias úteis) Encerra no mês de agosto	914 008 137 / apjieb1amieira@gmail.com	24	0	4	20	0
Mensalidade							
Valor mínimo		Valor máximo		Valor médio			
59,50€ (preço variável consoante a frequência da criança)		75,00€ (preço variável consoante a frequência da criança)		75,00€ (preço variável consoante a frequência da criança)			

- **Programa de Generalização do Fornecimento de Refeições a Alunos do 1.º CEB**

Público-alvo	Horário	Contactos	N.º de Crianças
Crianças que frequentam a EB1 de Urqueira Norte	7.30h às 19h00 (dias úteis) Encerra no mês de agosto	914 008 137 / apjieb1amieira@gmail.com	24

EQUIPAMENTOS SOCIAIS

Nome do Equipamento	Morada	Tipo de Equipamento	Propriedade	Tipo de Construção	Estado de Conservação	Acessível
Equipamento 1	Rua do Porto Janaz Complexo Escolar da Amieira 2435-681 Urqueira	Complexo	Cedido	Raiz	Razoável	√

RECURSOS DISPONÍVEIS

Recursos Humanos	Efetivos	Temporários	Voluntários
Auxiliar de Tempos Livres	0	1	0
Cozinheira	1	0	0
Educadora Social	1	0	0
Total	2	1	0

ASSOCIAÇÃO DE PAIS E ENCARREGADOS
DE EDUCAÇÃO DO JARDIM DE INFÂNCIA E
ESCOLA DO 1.º CICLO DE RIO DE COUROS

MISSÃO

A Associação de Pais e Encarregados de Educação do Jardim de Infância e Escola do 1.º Ciclo de Rio de Couros é uma associação sem fins lucrativos, que visa a solidariedade social, defesa e promoção dos interesses dos educandos no que respeita à sua educação e ensino, satisfazendo, necessidades sociais desses indivíduos e famílias.

OBJETIVOS

- Solidariedade social, satisfazendo necessidades sociais dos indivíduos e famílias;
- Satisfazer a defesa e a promoção dos interesses dos educandos dos seus associados em tudo quanto respeita à sua educação e ensino;
- Confeccionar e fornecer refeições inerentes (almoço e lanche);
- Prolongamento de horário escolar;
- Transporte de alunos no percurso escolar;
- Difusão da atividade escolar e associativa visando uma profunda consciencialização dos problemas;
- Promover contactos com outras associações congéneres;
- Promover a deteção e estudo de problemas de educação, proporcionar e desenvolver condições de participação dos pais e encarregados de educação;
- Intervir junto do órgão de gestão da associação para apresentação de problemas de vida escolar, gerias ou particulares pertinentes;
- Intervir junto das entidades oficiais e particulares no sentido de uma ativa e constante promoção de bem-estar das crianças.

Identificação

Denominação

Associação de Pais e Encarregados de Educação do Jardim de Infância e Escola do 1.º Ciclo de Rio de Couros

NIPC 510 950 183 / **NISS** 25109508762

Natureza jurídica: Associação sem fins lucrativos

Sede: Rua Gaspar Moreira, n.º 19 – 2435-530 Rio de Couros

Data de fundação: junho 2002

Direção:

- Presidente – Edite Pinto
- Vice-Presidente – Sílvia Pereira
- Secretário – Cindy Simões
- Tesoureiro – Patrícia Gonçalves

Contactos

Telemóvel: 913 263 459

Email: asspaisrc@gmail.com

N.º de utentes apoiados / Áreas de intervenção

45 pessoas
Infância

PARCEIROS

- Município de Ourém.

RESPOSTAS SOCIAIS/VALÊNCIA

- Atividades de Animação e de Apoio à Família (AAAF)

Público-alvo	Horário	Contactos	N.º de crianças	Alunos com NEE	N.º de crianças por serviço		
					Refeição	Prolongamento + refeição	Prolongamento
Crianças que frequentam o JI de Rio de Couros	7.30h às 19h00 (dias úteis) – horário não letivo Encerra no mês de agosto, carnaval, 24/12 e 31/12	913 263 459 / asspaisrc@gmail.com	19	0	1	18	0
Mensalidade							
Valor mínimo		Valor máximo		Valor médio			
45,00€ (preço variável consoante a frequência da criança)		75,00€ (preço variável consoante a frequência da criança)		60,00€ (preço variável consoante a frequência da criança)			

- Componente de Apoio à Família (CAF)

Público-alvo	Horário	Contactos	N.º de crianças	Alunos com NEE	N.º de crianças por serviço		
					Refeição	Prolongamento + refeição	Prolongamento
Crianças que frequentam a EB1 de Rio de Couros	7.30h às 19h00 (dias úteis) – horário não letivo Encerra no mês de agosto, carnaval, 24/12 e 31/12	913 263 459 / asspaisrc@gmail.com	26	0	14	12	0
Mensalidade							
Valor mínimo		Valor máximo		Valor médio			
1,50€+Serviço de Refeição (preço variável consoante a frequência da criança)		75,00€ + Serviço de Refeição (preço variável consoante a frequência da criança)		60,00€ + Serviço de Refeição (preço variável consoante a frequência da criança)			

- Programa de Generalização do Fornecimento de Refeições a Alunos do 1.º CEB

Público-alvo	Horário	Contactos	N.º de Crianças
Crianças que frequentam a EB1 de Rio de Couros	12.30h às 14h00 (dias úteis). Encerra no mês de agosto, carnaval, 24/12 e 31/12	913 263 459 / asspaisrc@gmail.com	26

EQUIPAMENTOS SOCIAIS

Nome do Equipamento	Morada	Tipo de Equipamento	Propriedade	Tipo de Construção	Estado de Conservação	Acessível
Equipamento 1	Rua Gaspar Moreira, n.º 19 – 2435-530 Rio de Couros	Edifício	Cedido	-	Bom	√

RECURSOS DISPONÍVEIS

Recursos Humanos	Efetivos	Temporários	Voluntários
Auxiliar de Ação Educativa	2	0	0
Total	2	0	0

ASSOCIAÇÃO DO CENTRO SOCIAL DA **PARÓQUIA DE SEIÇA**

MISSÃO

A Associação do Centro Social da Paróquia de Seica, é uma Instituição Particular de Solidariedade Social (IPSS) fundada em 1981 com a finalidade de criar condições para a implantação de um equipamento social que concretizasse os objetivos de valorização humana dos seus utentes, família e comunidade.

O envolvimento, a participação da comunidade e a inovação, fundamentam a estratégia que tem feito desta Associação um vetor de desenvolvimento local e, conseqüentemente, trazendo para a freguesia apoios que ajudam a consolidar sonhos e projetos ao serviço do bem-estar da população.

OBJETIVOS

- Promover a realização e valorização humana em todos aqueles que o procurarem ou a ele sejam conduzidos;
- Amparar todas as pessoas, nomeadamente, idosas e crianças que, de algum modo, possam ser socorridas pela Associação;
- Colaborar com as famílias com quem possa contactar e a quem possa levar orientação e prestar ajuda económica, psicológica e espiritual, a fim de que elas se transformem em lares progressiva e ativamente cristãos.

VIATURAS

- 3 viaturas de 2 lugares para SAD
- 3 viaturas de 9 lugares

PARCEIROS

- CLASO
- Junta de Freguesia de Seica

Identificação

Denominação

Associação do Centro Social da Paróquia de Seica

NIPC 501 390 057 / **NISS** 20010128627

Natureza jurídica: IPSS

Sede: Rua Joaquim Bento Vieira nº1,
2435-614 Seica

Data da Fundação: 10 de setembro de 1981

Direção:

- Presidente – José Luís Jesus Ferreira

Diretora Técnica:

- Alda Moreira

Contactos

Telefone: 249 542 926

Email: centrosocialseica@gmail.com

Website:

<https://centrosocialseica8.wixsite.com/seica>

N.º de utentes apoiados / Áreas de intervenção

107 pessoas
Envelhecimento

RESPOSTAS SOCIAIS/VALÊNCIA

• Centro de Convívio

Público-alvo	Horário	Contactos	Capacidade	Acordos de cooperação		N.º total de utentes	Vagas	Lista de Espera
				N.º de lugares	N.º de utentes			
Utentes com idade igual ou superior a 65 anos	Das 14h30 às 18h	249542926 / centrosocialseica@gmail.com	30	30	30	32	0	0
Mensalidade								
Valor mínimo			Valor máximo			Valor médio		
6,50€			40,00€			6,50€		

• Centro de Dia

Público-alvo	Horário	Contactos	Capacidade	Acordos de cooperação		N.º total de utentes	Vagas	Lista de Espera
				N.º de lugares	N.º de utentes			
Utentes com idade igual ou superior a 65 anos	Das 9h00 às 18h30	249542926 / centrosocialseica@gmail.com	40	40	38	38	2	0
Mensalidade								
Valor mínimo			Valor máximo			Valor médio		
110€			240€			190€		

• Estrutura Residencial para Pessoas Idosas / Lar de Idosos

Público-alvo	Horária visita	Contactos	Tipo de Estrutura	Capacidade	Acordos de cooperação		N.º total de utentes	Vagas	Lista de Espera	N.º de utentes com incapacidade ≥60%
					N.º de lugares	N.º de utentes				
Pessoas com mais de 65 anos.	24/24	249542926 centrosocialseica@gmail.com	Quartos	11	11	11	11	0	57	2
Serviços Prestados										
• Alojamento			• Alimentação			• Tratamento de Roupa			• Atividade de animação	
• Apoio psicossocial			• Cuidados de higiene e conforto			• Cuidados médicos de enfermagem			•	
Mensalidade										
Valor mínimo				Valor máximo				Valor médio		
450,00€				1.050,00€				710,00€		

- **Serviço de Apoio Domiciliário**

Público-alvo	Horário	Contactos	Capacidade	Acordos de cooperação		N.º total de utentes	Vagas	Lista de Espera	N.º de utentes com incapacidade ≥60%
				N.º de lugares	N.º de utentes				
Idosos	09h - 18h	249542926 centrosocialseica@gmail.com	30	30	30	30	0	0	10
N.º de utentes por serviço									
Cuidados de higiene e conforto pessoal	Apoio psicossocial	Fornecimento e apoio na refeição			Higiene habitacional		Tratamento de Roupa	Serviço teleassistência	
24	30	26			10		25	0	
Descanso do cuidador									
Promovem atividades ou serviços?	Tipo de atividades ou serviços						N.º de Famílias apoiadas		
Sim	Internamento temporário						1		
Sem informação									
Valor mínimo		Valor máximo					Valor médio		
Sem informação		Sem informação					Sem informação		

EQUIPAMENTOS SOCIAIS

Nome do Equipamento	Morada	Tipo de Equipamento	Propriedade	Tipo de Construção	Estado de Conservação	Acessível
Equipamento 1	Rua Joaquim Bento Vieira nº1, 2435-614 Seica	Edifício	Própria	-	Razoável	Sim
Equipamento 2	Rua Joaquim Bento Vieira nº1, 2435-614 Seica	Edifício	Própria	-	Bom	Sim

RECURSOS DISPONÍVEIS

Recursos Humanos	Efetivos	Temporários	Voluntários
Total	0	0	0



MISSÃO

A Associação Sénior de Ourém é uma associação socioeducativa que visa criar e dinamizar regularmente atividades nas áreas sociais, culturais, do conhecimento, do saber e convívio, a partir dos 50 anos de idade.

OBJETIVOS

- Oferecer aos alunos, um espaço de vida socialmente organizado e adaptado às suas idades, para que possam viver de acordo com a sua personalidade e a sua relação social;
- Proporcionar aos alunos a frequência de aulas e cursos onde os seus conhecimentos possam ser divulgados, valorizados e ampliados;
- Desenvolver atividades promovidas para e pelos alunos;
- Criar espaços de encontro na comunidade que se tornem incentivos e estímulos a um sã espírito de convivência e de solidariedade humana e social;
- Divulgar e preservar a nossa história, cultura, tradições e valores;
- Fomentar e apoiar o voluntariado social;
- Desenvolver ações de formação social, pessoal e profissional para toda a comunidade;
- Promover a sociabilização e inclusão social dos seus alunos.

PARCEIROS

- Fundação Casa de Bragança
- Município de Ourém.

Identificação

Denominação

Associação Sénior de Ourém

NIPC 509 149 324 / **NISS** 25091493244

Natureza jurídica: Associação

Sede: Praceta Professor António de Oliveira, 2 H 2490-502 Ourém

Data de fundação: 2008

Direção:

- Presidente – M.^a Teresa Oliveira
- Vice-Presidente – Balbina Barral
- Vice-Presidente – José Sousa Dias
- Secretário – Ana Maria Pinto
- Tesoureiro – António Carlos da Silva

Coordenadora:

- M.^a Teresa Barros Oliveira

Contactos

Telefone: 249 543 371

Telemóvel: 915 254 686

Email:

universidadesenior.ourem@gmail.com

N.º de utentes apoiados / Áreas de intervenção

47 pessoas
Envelhecimento

RESPOSTAS SOCIAIS/VALÊNCIA

- Universidade Sénior**

Público-alvo	Horário	Contactos	N.º de alunos	N.º de Turmas	N.º de Professores
Pessoas a partir dos 50 anos de idade	7h30 às 19h30 (dias úteis)	249 543 371 / 915 254 686 / universidadeseniordeourem@gmail.com	47	18	19
Ofertas Formativas					
Termas da Cultura Europeia	História de Arte	Informática I	Informática II	Costura Criativa	Tai-Chi
Culinária	Bordados	Artes Decorativas	Encadernação	Danças Latinas	Petanca Desenho
Mensalidade					
Valor mínimo		Valor máximo		Valor médio	
10,00€		10,00€		10,00€	

EQUIPAMENTOS SOCIAIS

Nome do Equipamento	Morada	Tipo de Equipamento	Propriedade	Tipo de Construção	Estado de Conservação	Acessível
Equipamento 1 - sede	Praceta Professor António de Oliveira, 2 H 2490-502 Ourém	Edifício	Cedido	Remodelado / Adaptado	Razoável, com necessidade de obras de adaptação / pontuais	Com necessidades de adaptação

RECURSOS DISPONÍVEIS

Recursos Humanos	Efetivos	Temporários	Voluntários
Assistente de Secretaria	0	0	1
Funcionária de limpeza	0	0	1
Professor	0	0	19
Total	0	0	21

BELAVISTA, LDA.



MISSÃO

A Belavista, Lda. é uma instituição com fins lucrativos que tem por objeto a exploração de lar de idosos, apoio domiciliário, centro de convívio, centro de noite, prestação de serviços médicos, enfermagem, nutrição, psicologia, fisioterapia, reabilitação, cuidados continuados, internamento pós-operatório, hidroginástica; e a prestação de serviços na área da ação social para idosos / séniores a outras empresas, instituições e associações.

OBJETIVOS

- Promover o respeito pelos direitos dos utentes e demais partes interessadas;
- Assegurar a divulgação e o cumprimento das regras e princípios específicos de funcionamento da estrutura Belavista;
- Promover a participação ativa e o envolvimento dos utentes, seus representantes e dos familiares, quer na avaliação integral das necessidades dos utentes, quer no plano individual de cuidados de cada utente;
- Assegurar aos utentes a satisfação das necessidades e atividades básicas do dia-a-dia;
- Prevenir cuidados de ordem física e apoio psicossocial aos utentes e famílias de forma a contribuir para o seu equilíbrio e bem-estar;
- Proceder a diligências para que sejam prestados cuidados de saúde em colaboração com centros de saúde, clínicas e hospitais públicos ou privados;
- Sensibilizar para a criação de uma cidadania solidária, apelando à colaboração dos familiares no apoio a prestar ao doente;
- Contribuir para uma melhor vivência do processo de envelhecimento.

Identificação

Denominação

Belavista, Lda.

NIPC 507 493 761 / **NISS** 20017411510

Natureza jurídica: Entidade lucrativa

Sede: Rua da Pimenteira, n.º 44 –
Pinheiro – 2490-606 Ourém

Data de fundação: 2009

Gerente:

- Maria da Luz dos Santos Rodrigues

Diretora Técnica:

- Eliana Pereira Rebelo

Contactos

Telefone: 249 585 447

Email: geral@belavistasenior.pt

N.º de utentes apoiados / Áreas de intervenção

55 pessoas

Envelhecimento

VIATURAS

- 5 lugares – 2

RESPOSTAS SOCIAIS/VALÊNCIA

- **Estrutura Residencial para Pessoas Idosas / Lar de Idosos**

Público-alvo	Horári a visita	Contactos	Tipo de Estrutura	Capacidad e	Acordos de cooperação		N.º total de utente s	Vaga s	Lista de Esper a	N.º de utentes com incapacidad e ≥60%
					N.º de lugare s	N.º de utente s				
Idosos	14h30 às 17h40 (30 min.)	249 585 447 / geral@belavistasenior.pt	Quartos + Apartament os	64	0	0	55	12	-	35
Serviços Prestados										
• Assistência Social		• Animação		• Cuidados de higiene pessoal			• Serviço médico clínica geral e neurologia			
• Alojamento		• Alimentação		• Enfermagem			• Tratamento de Roupa			
• Cabeleireiro		• Fisioterapia								
Mensalidade										
Valor mínimo				Valor máximo				Valor médio		
1.350,00 €				1.600,00 €				1.475,00 €		

EQUIPAMENTOS SOCIAIS

Nome do Equipamento	Morada	Tipo de Equipamento	Propriedade	Tipo de Construção	Estado de Conservação	Acessível
25928	Rua da Pimenteira, n.º 44 – Pinheiro – 2490-606 Ourém	Moradia	Próprio	Raiz	Bom	√

RECURSOS DISPONÍVEIS

Recursos Humanos	Efetivos	Temporários	Voluntários
Ajudante de Ação Direta	22	3	0
Ajudante de Cozinha	1	1	0
Assistente Administrativa	1	0	0

Assistente Social / Técnico Superior de Serviço Social	1	0	0
Cozinheira	1	1	0
Educadora Social	1	0	0
Encarregada	1	0	0
Enfermeira	1	1	0
Fisioterapeuta	0	1	0
Médica	0	1	0
Total	29	8	0

CASA DA CRIANÇA – CENTRO DE ASSISTÊNCIA SOCIAL DE FÁTIMA



MISSÃO

A Casa da Criança - Centro de Assistência Social de Fátima é uma instituição particular de solidariedade social, sob forma de associação, sem fins lucrativos. Esta Associação foi criada com a intenção de “preparar as donas de casa, à educação e instrução de crianças no regime pré-escolar”.

OBJETIVOS

- Apoio à infância e juventude incluindo as crianças e jovens em perigo;
- Apoio à família;
- Apoio à integração social e comunitária;
- Apoio às pessoas idosas;
- Formação profissional.

VIATURAS

- 2 lugares – 2
- 9 lugares – 1
- 26 lugares - 1

PARCEIROS

- Centro Distrital da Segurança Social.

Identificação

Denominação

Casa da Criança – Centro de Assistência Social de Fátima

NIPC 501 552 596 / **NISS** 20008864811

Natureza jurídica: IPSS

Sede: Rua Casa da Criança, n.º 51 -
Valinho de Fátima – 2495-661 Fátima

Data de fundação: 01 de novembro 1992

Direção:

- Presidente – Anita Costa Rito
- Vice-Presidente – Ricardo Figueira
- Secretário – Inês Isabel Neves
- Tesoureiro – Nelson Fernando Mota

Diretora Técnica:

- Tânia Bento Moreira

Contactos

Telefone: 249 521 655

Telemóvel: 918 611 941

Email: casadacrianca.cas@gmail.com

N.º de utentes apoiados / Áreas de intervenção

88 pessoas
Infância

RESPOSTAS SOCIAIS/VALÊNCIA

- Creche Familiar**

Público-alvo	Horário	Encerramento	Contactos	Capacidade	Acordos de cooperação		N.º total de crianças	Lista de Espera
					N.º de lugares	N.º de crianças		
Crianças até aos 3 anos de idade	7h30 às 19h30 (dias úteis)	-	249 521 655 casadacrianca.cas@gmail.com	40	40	16	16	24
Mensalidade (mediante os rendimentos e o disposto na norma interna)								
Valor mínimo				Valor máximo			Valor médio	
65,00€				150,00€			95,00€	

- Estabelecimento de Educação Pré-Escolar**

Público-alvo	Horário	Encerramento	Contactos	Capacidade	Acordos de Cooperação		Alunos	NEE	Turmas	Lista de Espera
					N.º de lugares	N.º de Crianças				
Crianças dos 3 anos até a idade de ingresso no ensino básico	7h30 às 19h15 (dias úteis)	-	249 521 655 casadacrianca.cas@gmail.com	94	58	58	72	2	3	36
Mensalidade (mediante os rendimentos e o disposto na norma interna)										
Valor Mínimo				Valor Máximo				Valor Médio		
70,00€				170,00€				105,00€		

EQUIPAMENTOS SOCIAIS

Nome do Equipamento	Morada	Tipo de Equipamento	Propriedade	Tipo de Construção	Estado de Conservação	Acessível
Equipamento 1	Rua Casa da Criança, n.º 51 – Valinho de Fátima – 2495-661 Fátima	Edifício	Cedido	Raiz	Razoável, com necessidade de obras de adaptação / pontuais e estruturais	Com necessidade de adaptação

RECURSOS DISPONÍVEIS

Recursos Humanos	Efetivos	Temporários	Voluntários
Administrativo	1	0	0
Ajudante de Cozinha	1	0	0
Auxiliar de Ação Educativa	4	0	0
Auxiliar de Serviços Gerais	2	0	0
Cozinheira	1	0	0
Educador de Infância	4	0	0
Motorista	1	0	0
Total	14	0	0

CASA DIOCESANA DO CLERO DE LEIRIA-

FÁTIMA



Missão

A Casa Diocesana do Clero de Leiria-Fátima é uma instituição particular de solidariedade social que tem como missão a fraternidade sacerdotal e caridade cristã para com as pessoas que nela são acolhidas, no intuito de lhes oferecer condições de vida dignas, exigidas pela sua situação.

OBJETIVOS

- Acolher e dar conveniente assistência aos sacerdotes idosos ou inválidos que o desejarem e a proporcionar aos outros condições para um tempo de recuperação da saúde, repouso ou revigoramento físico e espiritual.
- Acolher e prestar assistência aos familiares e empregadas que acompanharam os sacerdotes no seu ministério pastoral, no serviço doméstico.

VIATURAS

- Até 5 lugares – 1
- 9 lugares – 1

PARCEIROS

- Centro Distrital da Segurança Social

Identificação

Denominação

Casa Diocesana do Clero de Leiria-Fátima

NIPC 506 486 346 / **NISS** 20003522419

Natureza jurídica: Instituto de Organizações Religiosas

Sede: Avenida João XXIII, n.º 57 – 2495-403 Fátima

Data da Fundação: 19 de março de 1989

Direção:

- Presidente – Pe. Armindo Janeiro
- Secretário – Pe. Fernando Varela
- Tesoureiro – Pe. Miguel Sottomayor

Diretora Técnica:

- Marina Sofia de Oliveira Cândido

Contactos

Telefone: 249 531 013

Telemóvel: 961 438 911

Email: casadoclero@leiriafatima.pt

Website: <https://casadoclero.pt>

N.º de utentes apoiados / Áreas de intervenção

24 pessoas
Envelhecimento

RESPOSTAS SOCIAIS/VALÊNCIA

• Estrutura Residencial para Pessoas Idosas / Lar de Idosos

Público-alvo	Horário a visita	Contactos	Tipo de Estrutura	Capacidade	Acordos de cooperação		N.º total de utentes	Vagas	Lista de Espera	N.º de utentes com incapacidade ≥60%
					N.º de lugares	N.º de utentes				
Idosos	09h00 às 11h00 e das 14h30 às 18h00	249 531 013 / 961 438 911 / casadoclero@leiriafatima.pt	Quarto	25	19	19	24	0	0	0

Serviços Prestados					
• Alimentação	• Assuntos legais	• Cuidados de higiene pessoal	• Medicação e fraldas	• Serviços Médicos (consultas semanais de clínica geral)	
• Alojamento	• Acompanhamento a consultas e exames	• Serviço de Enfermagem (e outros quando necessários – fisioterapia, terapia da fala)	• Tratamento de Roupa	• Animação	
Mensalidade					
Valor mínimo		Valor máximo		Valor médio	
340,00 €		1.200,00 €		720,58 €	

EQUIPAMENTOS SOCIAIS

Nome do Equipamento	Morada	Tipo de Equipamento	Propriedade	Tipo de Construção	Estado de Conservação	Acessível
Casa Diocesana	Avenida João XXIII, n.º 57 – 2495-403 Fátima	Edifício	Próprio	Raiz	Bom	√

RECURSOS DISPONÍVEIS

Recursos Humanos	Efetivos	Temporários	Voluntários
Assistente Social / Técnico Superior de Serviço Social	0	1	0
Auxiliar de Serviços Gerais	12	0	0
Cozinheira	1	0	0
Diretora Técnica	1	0	0
Enfermeira	0	4	0
Médico	0	0	1
Técnico de Reabilitação Psicomotora	1	0	0
Total	14	5	1



Equipamento 1

CENTRO DE 3.ª IDADE DE GONDEMARIA



MISSÃO

O Centro 3.ª Idade Gondemaria é uma instituição particular de solidariedade social, que disponibiliza recursos humanos qualificados, instalações e equipamentos modernos e funcionais, serviços diversificados, atividades de animação e estimulação, interligação com a comunidade e a família, com a finalidade de diminuir situações de carência e contribuir para a melhoria da qualidade de vida dos seus clientes e utentes, bem como, dos seus familiares promovendo o desenvolvimento de competências.

OBJETIVOS

- Concessão de bens e prestação de serviços, apoio a crianças e jovens, apoio a famílias, apoio à integração social e comunitária, proteção dos cidadãos na velhice e invalidez e em todas as situações de falta ou diminuição de meios de subsistência ou capacidade para o trabalho.

VIATURAS

- 9 lugares – 4

PARCEIROS

- Centro Distrital da Segurança Social
- Município de Ourém
- IEFP
- Junta de Freguesia
- Labeto.

Identificação

Denominação

Centro de 3.ª Idade de Gondemaria

NIPC 504 337 300 / **NISS** 2000764206

Natureza jurídica: IPSS

Sede: Largo do Centro Cívico, n.º 4 – 2490-138 Gondemaria

Data da Fundação: 04 de junho 1999

Direção:

- Presidente – Carlos de Freitas Coelho
- Vice-Presidente – Elisabete Silva
- Secretário – Eunice Margarida Reis
- Tesoureiro – António Pereira de Freitas
- Vogal – António Alexandre de Sousa Mendes

Diretoras Técnicas:

- Carla Cândido
- Ana Freire – Tempo parcial

Contactos

Telefone: 249 585 753

Email: geral@ctig.pt

Website: <http://ctig.pt/>

N.º de utentes apoiados / Áreas de intervenção

86 pessoas
Infância, Envelhecimento, Família e Comunidade

RESPOSTAS SOCIAIS/VALÊNCIA

- Atividades de Animação de Apoio à Família**

Público-alvo	Horário	Contactos	N.º de crianças	Alunos com NEE	N.º de crianças por serviço		
					Refeição	Prolongamento + refeição	Prolongamento
Crianças dos 3 aos 6 anos que frequentam o Complexo Escolar de Gondemaria	7h30 às 19h00 (dias úteis) – período não letivo 7h30 às 9h00/12h00 às 13h30/15h30 às 19h00 período letivo. Das 12h00 às 13h30 para crianças apenas com almoço Encerra 15 a 31 de agosto	249 581 053 / 962 679284 / infancia@ctig.pt	21	0	4	17	0
Mensalidade							
Valor mínimo			Valor máximo		Valor médio		
31,60€ + Refeição (preço variável consoante a frequência da criança)			77,60€ + Refeição (preço variável consoante a frequência da criança)		-		

- Centro de Atividades Tempos Livres – 1.º CEB**

Público-alvo	Horário	Contactos	N.º de crianças	Alunos com NEE	Acordo de cooperação	
					N.º de acordos	N.º de crianças com acordo
Crianças dos 6 aos 10 anos que frequentam o Complexo Escolar de Gondemaria	7.30h às 19h00 (dias úteis) 7h30 às 9h00/12h00 às 13h30/17h às 19h00	249 581 053 / 926679284 / infancia@ctig.pt	9	0	10	8
Mensalidade						
Valor mínimo			Valor máximo		Valor médio	
45,40€ +3€ + valor da refeição (preço variável consoante a frequência da criança)			32,20€ + 45,401€ + valor da refeição (preço variável consoante a frequência da criança)		-	

- Centro de Convívio**

Público-alvo	Horário	Contactos	Capacidade	Acordos de cooperação		N.º total de utentes	Vagas	Lista de Espera
				N.º de lugares	N.º de utentes			
Idosos	1 tarde por semana das 14h às 15h00	249 585 753 / geral@ctig.pt	20	20	15	15	5	0

Mensalidade		
Valor mínimo	Valor máximo	Valor médio
0 €	0 €	0 €

- **Centro de Dia**

Público-alvo	Horário	Contactos	Capacidade	Acordos de cooperação		N.º total de utentes	Vagas	Lista de Espera
				N.º de lugares	N.º de utentes			
Idosos	09h00 às 17h00 (dias úteis)	249 585 753 / geral@ctig.pt	25	20	12	12	13	0

Mensalidade		
Valor mínimo	Valor máximo	Valor médio
Não existe, depende dos rendimentos	305,00€	Depende dos rendimentos

- **Estrutura Residencial para Pessoas Idosas / Lar de Idosos**

Público-alvo	Horária visita	Contactos	Tipo de Estrutura	Capacidade	Acordos de cooperação		N.º total de utentes	Vagas	Lista de Espera	N.º de utentes com incapacidade ≥60%
					N.º de lugares	N.º de utentes				
Idosos	Ausência de horário fixo para visitas. Sem necessidade de agendamento	249 585 753 / geral@ctig.pt	Quarto	27	20	20	27	0	15	0

Serviços Prestados				
• Alimentação	• Fisioterapia	• Cuidados de higiene pessoal	• Medicação e fraldas	• Consultas de clínica geral
• Alojamento	• Animação	• Enfermagem	• Tratamento de Roupa	• Cabeleireira

Mensalidade		
Valor mínimo	Valor máximo	Valor médio
317,00 €	1175,00 €	

- **Programa de Generalização do Fornecimento de Refeições a Alunos do 1.º CEB**

Público-alvo	Horário	Contactos	N.º de Crianças
Crianças dos 6 aos 10 anos que frequentam o Complexo Escolar de Gondemaria	12h30 às 13h30 (dias úteis) Encerra de 15 a 31 de agosto	249 581 053 / 926679284 infancia@ctig.pt	11

- **Programa Operacional de Apoio a Pessoas Mais Carenciadas (POAPMC)**

Público-alvo	Horário	Contactos	Beneficiários	N.º de agregado familiar
Pessoas carenciadas	NA	249 585 753 / geral@ctiq.pt	45	21

- **Serviço de Apoio Domiciliário**

Público-alvo	Horário	Contactos	Capacidade	Acordos de cooperação		N.º total de utentes	Vagas	Lista de Espera	N.º de utentes com incapacidade ≥60%
				N.º de lugares	N.º de utentes				
Idosos	08h45 às 17h00	249 585 753 / geral@ctiq.pt	35	19	13	13	22	0	0
N.º de utentes por serviço									
Cuidados de higiene e conforto pessoal			Higiene habitacional		Fornecimento e apoio nas Refeições		Tratamento de Roupa		
5			7		11		5		
Atividades de animação			Preparação e entrega de medicação		Visita matinal diária com apoio ao levante				
4			6		1				
Descanso do cuidador									
Promovem atividades ou serviços?			Tipo de atividades ou serviços				N.º de Famílias apoiadas		
Não			-				-		
Mensalidade									
Valor mínimo			Valor máximo				Valor médio		
Não existe			461,00€						

EQUIPAMENTOS SOCIAIS

Nome do Equipamento	Morada	Tipo de Equipamento	Propriedade	Tipo de Construção	Estado de Conservação	Acessível
Equipamento 1 – sede	Largo do Centro Cívico, n.º 4 – 2490-138 Gondemaria	Edifício	Próprio	Raiz	Bom, mas com necessidade de obras estruturais	√
Equipamento 2 – Complexo Escolar de Gondemaria	Rua das Escolas – Cidral – 249-131 Gondemaria	Complexo	Cedido	Raiz	Razoável, necessidade de obras de adaptação / pontuais	Com necessidades de adaptação

Equipamento 3 – Antigo Jardim de Infância de Gondemaria	Rua do antigo Jardim de Infância - Gondemaria	Moradia	Próprio	Remodelado / Adaptado	Bom	√
---	---	---------	---------	--------------------------	-----	---



RECURSOS DISPONÍVEIS

Recursos Humanos	Efetivos	Temporários	Voluntários
Ajudante de Ação Direta	11	5	0
Ajudante de Cozinha	1	0	0
Ajudante Ocupação	2	0	0
Assistente Social / Técnico Superior de Serviço Social	0	0	0
Cozinheira	2	0	0
Diretora Técnica	2	0	0
Educadora Social	2	0	0
Indiferenciado/a	0	2	1
Psicóloga	1	0	0
Psicomotricista	1	0	0
Trabalhador de Limpeza	0	0	0
Trabalhadoras Auxiliares	3	0	0
Total	25	7	1

CENTRO DE AÇÃO SOCIAL DO SANTUÁRIO DE FÁTIMA – CASA DE S. MIGUEL



MISSÃO

O Centro de Ação Social do Santuário de Fátima – Casa de S. Miguel é uma pessoa jurídica canónica de natureza pública, sujeita em Direito Canónico de obrigações e de direitos consentâneos com a índole de instituto da Igreja Católica, que goza dos mesmos direitos e benefícios atribuídos às IPSS. Esta instituição tem por missão prosseguir o bem público eclesial na sua área de intervenção, de acordo com as normas da Igreja Católica, e tem como fins acolher, amparar e educar crianças e jovens que se encontrem em necessidade de proteção e auxílio, facultar serviços ou prestações de segurança social, informados pelos princípios da doutrina e moral cristãs.

OBJETIVOS

- A natureza unitária da pessoa humana e o respeito pela sua dignidade;
- O aperfeiçoamento cultural, espiritual, social e moral dos utentes e de quem lhes assiste;
- O espírito de convivência e de solidariedade social, tendente à valorização integral de todos;
- A promoção de um espírito de integração comunitária de modo a que a população e os seus diversos grupos se tornem promotores da sua própria valorização;
- O desenvolvimento do espírito de convivência e de solidariedade como fator decisivo de trabalho comum;
- A compreensão do Centro como serviço da comunidade cristã;
- A prioridade à proteção das pessoas mais pobres e desfavorecidas ou atingidas por calamidades;

Identificação

Denominação

Centro de Ação Social do Santuário de Fátima – Casa de S. Miguel

NIPC 503 312 061 / **NISS** 20004174423

Natureza jurídica: Pessoa jurídica canónica de natureza pública

Data da Fundação: 22 de dezembro de 1994

Direção:

- Presidente – Pe. Miguel Sttomayor
- Vice-Presidente – Gina Maria Vicente
- Secretário – Nelson Costa
- Tesoureiro – António Ferreira

Diretora Técnica:

- Nanci Cláudia Frederico Leite

Contactos

Telefone: 249 534 233

Email: geral@cassfatima.pt

N.º de utentes apoiados / Áreas de intervenção

21 pessoas

Infância e Juventude

- A colaboração de grupos de trabalho que tecnicamente preparados e devidamente qualificados, ou outros, que se dediquem à promoção, assistência e melhoria da vida das populações;
- Contribuir para soluções dos problemas sociais, à luz da doutrina social da igreja.

VIATURAS

- 7 lugares – 1
- 9 lugares – 1

PARCEIROS

- Centro Distrital da Segurança Social

RESPOSTAS SOCIAIS/VALÊNCIA

- Lar de Infância e Juventude

Público-alvo	Contactos	Capacidade	Acordos de cooperação		N.º total de utentes	Vagas	Lista de Espera
			N.º de lugares	N.º de utentes			
Crianças e Jovens do Género Feminino	249 534 233 / geral@cassfatima.pt	25	25	21	21	4	0

EQUIPAMENTOS SOCIAIS

Nome do Equipamento	Morada	Tipo de Equipamento	Propriedade	Tipo de Construção	Estado de Conservação	Acessível
Equipamento 1	Fátima	Edifício	Próprio	Remodelado / Adaptado	Bom	√

RECURSOS DISPONÍVEIS

Recursos Humanos	Efetivos	Temporários	Voluntários
Ajudante de Ação Educativa	6	0	0
Animadora Cultural	1	0	0
Psicóloga	1		
Assistente Social / Técnico Superior de Serviço Social	1	0	0
Auxiliar de Serviços Gerais	1	0	0

Diretora Serviços	1	0	0
Total	11	0	0

CENTRO DE APOIO A PESSOA IDOSA S. JORGE
DA GRANJA



MISSÃO

O Centro de Apoio a Pessoa Idosa S. Jorge da Granja é uma entidade com fins lucrativos, que tem como missão oferecer uma habitação permanente a pessoas da terceira idade e oferecer uma atenção integral e personalizada, adequada às suas necessidades físicas, psicossociais e espirituais, permitindo-lhes assim manter a qualidade de vida. Procuram um ambiente familiar, de carinho, proximidade, conforto e amor, que permite às pessoas residentes experienciar esta etapa de vida como tempo de plenitude. Fomentam nos residentes a ideia de viver com dignidade, incentivando a sua colaboração nas ações da vida diária e promover a sua participação nas diversas atividades.

OBJETIVOS

- Manter um estilo próprio, tanto na vida das pessoas residentes como de todos os colaboradores, dos familiares e dos que visitam;
- Aliar qualidade e profissionalismo técnico à vida do dia-a-dia no seio da nova família, proporcionando uma envolvimento integral que dê resposta às múltiplas necessidades da pessoa como ser biopsicossocial e espiritual;
- Dinamizar regularmente ações de formação para todos os funcionários sobre as diversas problemáticas da pessoa idosa, porque o cuidar é uma tarefa exigente e servir as pessoas residentes na sua fragilidade é um desafio contínuo.
- Potenciar a relação com as famílias.

Identificação

Denominação

Centro de Apoio a Pessoa Idosa S. Jorge da Granja

NIPC 179 964 615 / **NISS** 10955354530

Natureza jurídica: Entidade com fins lucrativos

Sede: Estrada Real, n.º 56 – Granja – 2435-302 Freixianda

Data da Fundação: 1998

Gerência:

- Gerente – Margarida Alves

Diretora Técnica:

- Jeni Carreira da Silva

Contactos

Telefone: 249 550 385

Telemóvel: 912 520 684

Email: largranja@sapo.pt

Website: www.centrodeidosos.com

N.º de utentes apoiados / Áreas de intervenção

30 pessoas
Envelhecimento

VIATURAS

- 8 lugares – 2

RESPOSTAS SOCIAIS/VALÊNCIA

- **Estrutura Residencial para Pessoas Idosas / Lar de Idosos**

Público-alvo	Horária visita	Contactos	Tipo de Estrutura	Capacidade	Acordos de cooperação		N.º total de utentes	Vagas	Lista de Espera	N.º de utentes com incapacidade ≥60%
					N.º de lugares	N.º de utentes				
Idosos	15h00 às 17h00 (por marcação)	249 550 385 / 912 520 684 / largranja@sapo.pt	Quarto	30	0	0	30	0	0	4
Serviços Prestados										
• Alimentação	• Fisioterapia	• Cuidados de higiene pessoal e conforto	• Acompanhamento a consultas e ao exterior		• Consultas de clínica geral e cuidados de saúde					
• Alojamento	• Animação	• Enfermagem	• Tratamento de Roupa		• Cabeleireiro, manicure, cuidados de imagem individualizado					
• Medicação	• Acompanhamento espiritual	• Pedologia	• Acompanhamento / Apoio familiar		• Assuntos legais e apoio na articulação com outras entidades					
Mensalidade										
Valor mínimo				Valor máximo				Valor médio		
850,00 €				1000,00 €				950,00 €		

EQUIPAMENTOS SOCIAIS

Nome do Equipamento	Morada	Tipo de Equipamento	Propriedade	Tipo de Construção	Estado de Conservação	Acessível
Equipamento 1	Estrada Real, n.º 56 – Granja – 2435-302 Freixianda	Edifício	Próprio	Raiz	Bom	√

RECURSOS DISPONÍVEIS

Recursos Humanos	Efetivos	Temporários	Voluntários
Ajudante de ação direta	10	0	0
Ajudante de Cozinha	1	0	0
Auxiliar de ação direta	2	0	0

Assistente Social ou Técnico Superior de Serviço Social / Animadora	1	0	0
Cozinheira	1	0	0
Diretora Técnica	1	0	0
Enfermeira	1	0	0
Fisioterapeuta	1	0	0
Gerente	1	0	0
Médico	1	0	0
Total	20	0	0



Equipamento 1

CENTRO DE APOIO A PESSOAS IDOSAS, JORGE ALVES, LDA.

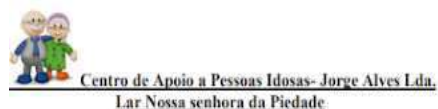

MISSÃO

O Centro de Apoio a Pessoas Idosas, Jorge Alves, Lda. é uma entidade com fins lucrativos, que tem como missão desenvolver uma resposta às necessidades das pessoas idosas da localidade. Para além da vontade de proporcionar uma resposta para satisfazer as necessidades da localidade existia também uma forte relação com idosos e uma vasta experiência nesta área.

OBJETIVOS

- Prestar apoio residencial coletivo a pessoas idosas e dependentes que não podem manter-se no seu meio familiar e/ou social;
- Garantir o bem-estar, a qualidade de vida e a segurança dos utentes;
- Potenciar a integração social e estimular o espírito de solidariedade e de entreaajuda por parte dos utentes e seus agregados familiares;
- Contribuir para a estabilização ou retardamento do processo de envelhecimento;
- Criar condições que permitam preservar a sociabilidade e incentivar a relação inter-familiar e inter-geracional.

VIATURAS

- 5 lugares – 1

Identificação

Denominação

Centro de Apoio a Pessoas Idosas, Jorge Alves, Lda.

NIPC 510 854 826 / **NISS** 25108548262

Natureza jurídica: Sociedade por quotas

Sede: Rua do Valongo, 26 – Lagoa do Grou – 2435-305 Freixianda

Data da Fundação: 15 de outubro 2013

Gerência:

- Gerente – Margarida Alves

Diretora Técnica:

- Sandra Sofia Lopes dos Santos

Contactos

Telefone: 249 551 753

Telemóvel: 967 220 005

Email:
capinossasenhoradapiedade@gmail.com

Website: www.centrodeidosos.com

N.º de utentes apoiados / Áreas de intervenção

30 pessoas
Envelhecimento

RESPOSTAS SOCIAIS/VALÊNCIA

• Estrutura Residencial para Pessoas Idosas / Lar de Idosos

Público-alvo	Horário a visita	Contactos	Tipo de Estrutura	Capacidade	Acordos de cooperação		N.º total de utentes	Vagas	Lista de Espera	N.º de utentes com incapacidade de ≥60%
					N.º de lugares	N.º de utentes				
Idosos	14h às 17h00	249 551 753 / 967 220 005 / Capinossasenhoraadapiedade@gmail.com	Quarto	34	0	0	30	4	0	8
Serviços Prestados										
• Alimentação	• Fisioterapia	• Cuidados de higiene pessoal e conforto	• Acompanhamento a consultas	• Consultas de clínica geral						
• Alojamento	• Animação sociocultural	• Enfermagem	• Tratamento de Roupa							
Mensalidade										
Valor mínimo				Valor máximo				Valor médio		
850,00 €				1100,00 €				900,00 €		

EQUIPAMENTOS SOCIAIS

Nome do Equipamento	Morada	Tipo de Equipamento	Propriedade	Tipo de Construção	Estado de Conservação	Acessível
Equipamento 1	Rua do Valongo, 26 – Lagoa do Grou – 2435-305 Freixianda	Andar	Próprio	Raiz	Bom	√



Equipamento 1

RECURSOS DISPONÍVEIS

Recursos Humanos	Efetivos	Temporários	Voluntários
Ajudante de Ação Direta	9	0	0
Ajudante de Cozinha	2	0	0
Assistente Social / Técnica Superior de Serviço Social	2	0	0
Auxiliar de Lar	2	0	0
Cozinheira	1	0	0
Diretora Técnica / Animadora	2	0	0
Enfermeira	1	0	0
Gerente	1	0	0
Polivalente	1	0	0
Total	21	0	0

CENTRO DE APOIO SOCIAL DO OLIVAL



MISSÃO

O Centro de Apoio Social do Olival é uma instituição particular de solidariedade social, sob a forma de associação, sem fins lucrativos. Seu âmbito de ação abrange o âmbito nacional.

OBJETIVOS

- Apoio a crianças e jovens;
- Apoio à família;
- Apoio a pessoa idosa;
- Apoio às pessoas com deficiência e incapacidade;
- Apoio à integração social e comunitária;
- Proteção dos cidadãos na velhice e invalidez e em todas as situações de falta ou diminuição de meios de subsistência ou de capacidade para o trabalho;
- Prevenção, promoção e proteção da saúde, nomeadamente através da prestação de cuidados de medicina preventiva, curativa e de reabilitação e assistência medicamentosa;
- Educação e formação profissional dos cidadãos;
- Resolução dos problemas habitacionais das populações.

VIATURAS

- 2 lugares – 3
- 5 lugares - 2
- 8 lugares – 5

PARCEIROS

- Centro Distrital da Segurança Social
- Município de Ourém.

Identificação

Denominação

Centro de Apoio Social do Olival

NIPC 502 358 688 / **NISS** 20004376188

Natureza jurídica: IPSS

Sede: Rua de Ourém, n.º 11 – 2435-455 Olival

Data da Fundação: 08 de março de 1990

Direção:

- Presidente – M.^a Margarida Faria
- Vice-Presidente – Pedro Pereira
- Secretário – Tiago Pereira
- Tesoureiro – Célia Fernandes
- Vogal – Liliana Silva

Diretora Técnica:

- Ana Cristina Neves Gaspar

Contactos

Telefone: 249 581 020

Telemóvel: 910 629 631

Email: caso.sede@casolival.pt

Website: <http://www.casolival.pt/>

N.º de utentes apoiados / Áreas de intervenção

249 pessoas
Infância, Envelhecimento, Família e Comunidade

RESPOSTAS SOCIAIS/VALÊNCIA

• Atividades de Animação de Apoio à Família

Público-alvo	Horário	Contactos	N.º de crianças	Alunos com NEE	N.º de crianças por serviço		
					Refeição	Prolongamento + refeição	Prolongamento
Crianças dos 3 aos 6 anos que frequentam o Centro Escolar do Olival	7.30h às 19h00 (dias úteis) – horário não letivo Encerramento última quinzena de agosto	914 091 274 / caso.atl@casolival.pt	34	1	11	23	0
Mensalidade							
Valor mínimo			Valor máximo		Valor médio		
35,51€ (preço variável consoante a frequência da criança)			86,51€ (preço variável consoante a frequência da criança)		51,93€ (preço variável consoante a frequência da criança)		

• Centro de Atividades Tempos Livres – 1.º CEB

Público-alvo	Horário	Contactos	N.º de crianças	Alunos com NEE	Acordo de cooperação	
					N.º de acordos	N.º de crianças com acordo
Crianças dos 6 aos 10 anos que frequentam o Centro Escolar do Olival	7.30h às 19h00 (dias úteis) Encerramento última quinzena de agosto	914 091 274 / caso.atl@casolival.pt	39	1	39	39
Mensalidade						
Valor mínimo			Valor máximo		Valor médio	
6€ + valor da refeição (preço variável consoante a frequência da criança)			51€ + valor da refeição (preço variável consoante a frequência da criança)		15,93€ + valor da refeição (preço variável consoante a frequência da criança)	

• Centro de Convívio

Público-alvo	Horário	Contactos	Capacidade	Acordos de cooperação		N.º total de utentes	Vagas	Lista de Espera
				N.º de lugares	N.º de utentes			
Idosos	3.ª feiras das 12h às 17h (exceto feriados)	249581020 / caso.sede@casolival.pt	60	60	49	49	11	0
Mensalidade								
Valor mínimo			Valor máximo			Valor médio		
0 €			0 €			0 €		

- **Centro de Dia**

Público-alvo	Horário	Contactos	Capacidade	Acordos de cooperação		N.º total de utentes	Vagas	Lista de Espera
				N.º de lugares	N.º de utentes			
Idosos	08h30 às 18h00 (dias úteis)	249581020 / caso.sede@casolival.pt	36	33	33	33	3	0
Mensalidade								
Valor mínimo			Valor máximo			Valor médio		
30,00€			195,00€			126,21€		

- **Creche**

Público-alvo	Horário	Contactos	Capacidade	Acordos de cooperação		N.º total de crianças	Lista de Espera
				N.º de lugares	N.º de crianças		
Crianças até aos 3 anos de idade	7h30 às 19h00 (dias úteis) Encerra última quinzena de agosto e de 26 a 31 de dezembro	249 520 000/ caso.sede@casolival.pt	25	20	20	25	35
Mensalidade (mediante os rendimentos e o disposto na norma interna)							
Valor mínimo			Valor máximo			Valor médio	
0,00€			290,00€			190,00€	

- **Estrutura Residencial para Pessoas Idosas / Lar de Idosos**

Público-alvo	Horária visita	Contactos	Tipo de Estrutura	Capacidade	Acordos de cooperação		N.º total de utentes	Vagas	Lista de Espera	N.º de utentes com incapacidade ≥60%
					N.º de lugares	N.º de utentes				
Idosos	14h30 às 17h00 (Por marcação)	249 520 000/ caso.lar@casolival.pt	Quarto	30	30	30	30	0	70	3
Serviços Prestados										
• Alimentação	• Serviço Social	• Cuidados de higiene pessoal	• Medicação e fraldas	• Consultas de clínica geral						
• Alojamento	• Animação	• Enfermagem	• Tratamento de Roupa	• Cabeleireira / pedicure						
Mensalidade										
Valor mínimo				Valor máximo				Valor médio		
247,37 €				900,00 €				699,03 €		

- **Programa de Emergência Alimentar – Cantina Social**

Público-alvo	Horário	Contactos	N.º de refeições protocoladas	N.º de refeições	Beneficiários	N.º de agregado familiar
Pessoas carenciadas	Dias úteis	249581020 / caso.sede@casolival.pt	210	210	4	4

- **Programa de Generalização do Fornecimento de Refeições a Alunos do 1.º CEB**

Público-alvo	Horário	Contactos	N.º de Crianças
Alunos 1º Ciclo	12h00m às 13h30m	249581020 / caso.sede@casolival.pt	54

- **Serviço de Apoio Domiciliário**

Público-alvo	Horário	Contactos	Capacidade	Acordos de cooperação		N.º total de utentes	Vagas	Lista de Espera	N.º de utentes com incapacidade ≥60%
				N.º de lugares	N.º de utentes				
Idosos	08h30 às 18h30 (dias úteis)	249 520 000 / caso.lar@casolival.pt	35	35	35	35	0	0	2
N.º de utentes por serviço									
Cuidados de higiene e conforto pessoal			Fornecimento e apoio nas Refeições		Tratamento de Roupa		Animação e socialização		
15			32		14		33		
Acompanhamento exterior			Higiene habitacional		Outros serviços				
12			33		33				
Descanso do cuidador									
Promovem atividades ou serviços?		Tipo de atividades ou serviços				N.º de Famílias apoiadas			
Não		-				-			
Mensalidade									
Valor mínimo			Valor máximo			Valor médio			
50,00€			195,00€			137,72€			

EQUIPAMENTOS SOCIAIS

Nome do Equipamento	Morada	Tipo de Equipamento	Propriedade	Tipo de Construção	Estado de Conservação	Acessível
Equipamento 1	Rua de Ourém, n.º 11 - 2435-455 Olival	Edifício	Próprio	Razoável, com necessidade de obras estruturais	Bom	√

Equipamento 2	Rua de São Domingos, n.º 34 - Aldeia Nova - 2435 Olival	Edifício	Próprio	Raiz	Bom	√
Equipamento 3	Centro Escolar do Olival	Complexo	Cedido	Raiz	Bom	√

RECURSOS DISPONÍVEIS

Recursos Humanos	Efetivos	Temporários	Voluntários
Administrativa	1	0	0
Ajudante de Ação Direta	21	1	0
Ajudante de Ação Educativa	6	0	0
Ajudante de Cozinha	2	0	0
Assistente Social / Técnico Superior de Serviço Social	1	0	0
Auxiliar de Serviços Gerais	1	1	0
Cozinheira	1	0	0
Diretora Técnica	1	0	0
Educadora de Infância	2	0	0
Educadora Social	1	0	0
Enfermeira	1	0	0
Técnico Oficial de Contas	1	0	0
Total	39	11	0

CENTRO DE BEM-ESTAR DE BAIRRO



MISSÃO

O Centro de Bem-Estar de Bairro é uma instituição particular de solidariedade social, sem fins lucrativos, com o objeto social a proteção dos cidadãos na velhice e invalidez e em todas as situações de falta ou diminuição de meios de subsistência e capacidade para o trabalho, bem como o apoio à infância e juventude, o apoio à família e o apoio à integração social e comunitária.

OBJETIVOS

- Desenvolver a sua atividade numa perspetiva inter-geracional que muito preza, através de respostas sociais de apoio à família, à criança e ao idoso;
- Proteger os cidadãos na velhice e invalidez e em todas as situações de falta ou diminuição de meios de subsistência e capacidade para o trabalho;
- Promover o convívio entre os reformados para a ocupação dos seus tempos livres e promover e fornecer atividades de ordem social, cultural e recreativa;
- O apoio à infância e juventude, o apoio à família e o apoio à integração social e comunitária.

VIATURAS

- 9 lugares - 3

PARCEIROS

- Centro Distrital da Segurança Social
- Município de Ourém.

Identificação

Denominação

Centro de Bem-Estar de Bairro

NIPC 503 535 672 / **NISS** 20007470984

Natureza jurídica: IPSS

Sede: Rua Nova, 95 – Bairro – 2490-250
Ourém

Data da Fundação: 24 de fevereiro 1995

Direção:

- Presidente – David Catarino
- Vice-Presidente – Paulo Oliveira
- Vice-Presidente – Alexandrina Pereira
- Secretário – Mário Catarino
- Tesoureiro – Hélder Ferreira

Diretora Técnica:

- Sara Alves

Contactos

Telefone: 249 534 214

Telemóvel: 932 554 400

Email: geral@cbebairro.pt

Website: www.cbebairro.pt

N.º de utentes apoiados / Áreas de intervenção

154 pessoas
Infância e Envelhecimento

RESPOSTAS SOCIAIS/VALÊNCIA

- Atividades de Animação e de Apoio à Família (AAAF)**

Público-alvo	Horário	Contactos	N.º de crianças	Alunos com NEE	N.º de crianças por serviço		
					Refeição	Prolongamento + refeição	Prolongamento
Crianças dos 3 aos 6 anos que frequentam o JI do Bairro	7.30h às 19h00 (dias úteis) – horário não letivo Encerra de 15 a 31 de agosto e de 24 a 31 de dezembro	249 534 214 / 934 186 196 / catl@cbebairro.pt	24	3	0	24	0
Mensalidade							
Valor mínimo		Valor máximo		Valor médio			
140,00€ (preço variável consoante a frequência da criança)		140,00€ (preço variável consoante a frequência da criança)		140,00€ (preço variável consoante a frequência da criança)			

- Centro de Atividades Tempos Livres – 1.º CEB**

Público-alvo	Horário	Contactos	N.º de crianças	Alunos com NEE	Acordo de cooperação	
					N.º de acordos	N.º de crianças com acordo
Crianças dos 6 aos 10 anos que frequentam o 1.º CEB do Bairro	7.30h às 19h00 (dias úteis) – horário não letivo Encerra de 15 a 31 de agosto e de 24 a 31 de dezembro	249 534 214 / 934 186 196 / catl@cbebairro.pt	20	0	10	10
Mensalidade						
Valor mínimo		Valor máximo		Valor médio		
80€ (preço variável consoante a frequência da criança)		92€ (preço variável consoante a frequência da criança)		85,40€ (preço variável consoante a frequência da criança)		

- Centro de Convívio**

Público-alvo	Horário	Contactos	Capacidade	Acordos de cooperação		N.º total de utentes	Vagas	Lista de Espera
				N.º de lugares	N.º de utentes			
Utentes com idade igual ou superior a 65 anos	14h00 às 17h30	249 534 214 / 932 554 400 / geral@cbebairro.pt	30	30	30	30	0	0
Mensalidade								
Valor mínimo		Valor máximo		Valor médio				
0€		0€		0€				

- **Centro de Dia**

Público-alvo	Horário	Contactos	Capacidade	Acordos de cooperação		N.º total de utentes	Vagas	Lista de Espera
				N.º de lugares	N.º de utentes			
Utentes com idade igual ou superior a 65 anos	08h00 às 18h30 Encerra 24 de dezembro	249 534 214 / 932 554 400 / geral@cbebairro.pt	40	20	17	17	23	0
Mensalidade								
Valor mínimo			Valor máximo			Valor médio		
123,88€			350,00€			217,31€		

- **Creche**

Público-alvo	Horário	Contactos	Capacidade	Acordos de cooperação		N.º total de crianças	Alunos com NEE	Lista de Espera
				N.º de lugares	N.º de crianças			
Crianças até aos 3 anos de idade	7.30h às 19h30 (dias úteis) Encerra de 15 a 31 de agosto e de 24 a 31 de dezembro	249 534 214 / 934 185 756 / creche@cbebairro.pt	25	22	22	25	0	11
Mensalidade (mediante os rendimentos e o disposto na norma interna)								
Valor mínimo			Valor máximo			Valor médio		
100,33€			210,00€			161,18€		

- **Estrutura Residencial para Pessoas Idosas / Lar de Idosos**

Público-alvo	Horária visita	Contactos	Tipo de Estrutura	Capacidade	Acordos de cooperação		N.º total de utentes	Vagas	Lista de Espera	N.º de utentes com incapacidade ≥60%
					N.º de lugares	N.º de utentes				
Idosos	16h00 às 19h00	249 534 214 / 932 554 400 / erpi@cbebairro.pt	Quarto	18	17	17	18	0	53	18
Serviços Prestados										
<ul style="list-style-type: none">• Administração de fármacos, quando prescritos• Alojamento		<ul style="list-style-type: none">• Apoio no desempenho das atividades de vida diária• Atividades de animação sociocultural, lúdico-recreativas e ocupacionais		<ul style="list-style-type: none">• Cuidados médicos e de enfermagem• Cuidados de higiene		<ul style="list-style-type: none">• Higiene dos espaços• Refeições e apoio na alimentação		<ul style="list-style-type: none">• Tratamento da roupa pessoal e de cama• Vigilância 24h		
Mensalidade										
Valor mínimo				Valor máximo				Valor médio		
580,00 €				800,00 €				633,80 €		

- **Programa de Generalização do Fornecimento de Refeições a Alunos do 1.º CEB**

Público-alvo	Horário	Contactos	N.º de Crianças
Crianças dos 6 aos 10 anos que frequentam o 1.º CEB do Bairro	7.00h às 19h00 dias úteis (encerra de 15 a 31 de agosto e de 24 a 31 de dezembro)	249 534 214 / 934 186 196 / catl@cbebairro.pt	33

- **Serviço de Apoio Domiciliário**

Público-alvo	Horário	Contactos	Capacidade	Acordos de cooperação		N.º total de utentes	Vagas	Lista de Espera	N.º de utentes com incapacidade ≥60%
				N.º de lugares	N.º de utentes				
Idosos	09h30 às 18h30 (dias úteis)	249 534 214 / 932 554 400 / geral@cbebairro.pt	20	6	6	7	13	0	5
N.º de utentes por serviço									
Cuidados de higiene e conforto pessoal	Higiene habitacional	Atividades de Animação	Fornecimento e apoio nas Refeições		Apoio psicossocial				
3	1	7	6		7				
Descanso do cuidador									
Promovem atividades ou serviços?	Tipo de atividades ou serviços					N.º de famílias apoiadas			
Não									
Mensalidade									
Valor mínimo			Valor máximo			Valor médio			
104,55€			305,53€			190,39€			

EQUIPAMENTOS SOCIAIS

Nome do Equipamento	Morada	Tipo de Equipamento	Propriedade	Tipo de Construção	Estado de Conservação	Acessível
Equipamento 1	Rua Nova, 95 – Bairro – 2490-250 Ourém	Edifício	Próprio	Raiz	Razoável	√
Equipamento 2	Rua Nova, 95 – Bairro – 2490-250 Ourém	Edifício	Próprio	Raiz	Bom	√

RECURSOS DISPONÍVEIS

Recursos Humanos	Efetivos	Temporários	Voluntários
Ajudante de ação direta	7	0	0
Ajudante de ação educativa	3	0	0
Ajudante de cozinha	1	0	0
Animador Cultural	1	0	0
Assistente Social / Técnico Superior de Serviço Social	1	0	0
Auxiliar dos Serviços Gerais	6	0	0
Cozinheira	0	0	0
Educador de Infância	2	0	0
Educadora Social	3	0	0
Enfermeira	1	0	0
Total	25	0	0

CENTRO DE COOPERAÇÃO FAMILIAR –
LAR BETÂNIA



MISSÃO

O Centro de Cooperação Familiar – Lar Betânia foi fundado pelo Instituto Secular das Cooperadoras da Família (ISCF) e é uma instituição canónica de natureza pública, sujeita em Direito Canónico de obrigações e de direitos consentâneos com a índole de instituto da Igreja Católica, em ordem ao bem público eclesial. Esta instituição, de acordo com o Direito Português, é uma pessoa coletiva religiosa reconhecida como instituição particular de solidariedade social, de âmbito nacional, com a missão da caridade cristã, cultura, educação e da integração comunitária e social, na perspetiva dos valores do Evangelho, da comunidade onde está situada, especialmente dos mais pobres.

OBJETIVOS

- A natureza unitária da pessoa humana e o respeito pela dignidade;
- O aperfeiçoamento cultural, espiritual, social e moral dos utilizadores e suas famílias;
- O espírito de convivência e de solidariedade social, tendente à valorização integral dos indivíduos e das famílias;
- A promoção de um espírito de integração comunitária de modo a que a população e os seus diversos grupos se tornem promotores da sua própria valorização;
- O desenvolvimento do sentido de solidariedade e da criação de estruturas de partilha de bens;
- A prioridade à proteção das pessoas mais pobres e desfavorecidas ou atingidas por calamidades;

Identificação

Denominação

Centro de Cooperação Familiar – Lar Betânia

NIPC 501 612 165 / **NISS** 20007573962

Natureza jurídica: IPSS de ordem religiosa

Sede: Rua Monsenhor Joaquim Alves Brás, 94 – Cova Iria - 2495-452 Fátima

Data da Fundação: 08 de maio 1985

Direção:

- Presidente – Maria da Conceição Gomes Vieira
- Secretário – Lucinda de Lurdes Gonçalves Teixeira
- Tesoureiro – Maria dos Prazeres Teixeira Rodrigues

Diretora Técnica:

- Cristina Margarida Ferreira dos Reis

Contactos

Telefone: 249 533 519

Telemóvel: 925 299 098

Email: ccf.larbetania@gmail.com

N.º de utentes apoiados / Áreas de intervenção

70 pessoas
Envelhecimento

- A resposta possível a todas as formas de pobreza, exercendo assim a sua finalidade sócio caritativa;
- Os benefícios de cooperação com os grupos permanentes ou ocasionais que se ocupem da promoção, assistência e melhoria de vida das populações;
- A utilidade de recurso a grupos de trabalho tecnicamente preparados e devidamente qualificados.

VIATURAS

- 5 lugares – 1
- 9 lugares – 1

PARCERIAS

- Centro Distrital da Segurança Social
- Junta de Freguesia de Fátima
- Município de Ourém.

RESPOSTAS SOCIAIS/VALÊNCIA

- **Estrutura Residencial para Pessoas Idosas / Lar de Idosos**

Público -alvo	Horária visita	Contactos	Tipo de Estrutura	Capacidade	Acordos de cooperação		N.º total de utentes	Vagas	Lista de Espera	N.º de utentes com incapacidade e ≥60%
					N.º de lugares	N.º de utentes				
Idosos	11h00 às 12h00 e 14h00 às 18h00 (por marcação)	249 533 519 / 925 299 098 / ccf.larbetania@gmail.com	Quarto	70	55	55	70	0	50	55
Serviços Prestados										
• Alimentação	• Fisioterapia	• Cuidados de higiene pessoal e conforto	• Acompanhamento a consultas		• Cabeleireiro					
• Alojamento	• Animação	• Enfermagem	• Tratamento de Roupa		• Pedicure					
• Alojamento temporário ou permanente	• Acompanhamento religioso	• Assuntos legais	• Consultas de clínica geral							
Mensalidade										
Valor mínimo				Valor máximo				Valor médio		
310,00 €				1.500,00 €				680,00 €		

EQUIPAMENTOS SOCIAIS

Nome do Equipamento	Morada	Tipo de Equipamento	Propriedade	Tipo de Construção	Estado de Conservação	Acessível
Equipamento 1	Rua Monsenhor Joaquim Alves Brás, n.º 94, 2495-452 Fátima	Moradia	Cedido	Raiz, Remodelado / Adaptado	Bom	√



Equipamento 1

RECURSOS DISPONÍVEIS

Recursos Humanos	Efetivos	Temporários	Voluntários
Diretora Técnica	1	0	0
Médico	1	0	0
Enfermeiras	3	0	0
Fisioterapeuta	1	0	0
Gerontóloga	1	0	0
Animadora sociocultural	1	0	0
Assistente Social	1	0	0
Terapeuta Ocupacional	1	0	0
Encarregada de Serviços Gerais	1	0	0
Ajudantes de Ação Direta	27	0	0
Auxiliares de serviços gerais	9	0	0
Cozinheira / Despenseira / Ajudante de cozinha	3	0	0
Empregado de refeitório	3	0	0
Engomadeira	1	0	0
Porteira	1	0	0
Pedologista	0	0	1
Total	55	0	1

CENTRO DE REABILITAÇÃO E
INTEGRAÇÃO DE FÁTIMA - CRIF



MISSÃO

O Centro de Reabilitação e Integração de Fátima – CRIF é uma instituição particular de solidariedade social, sob a forma de associação, sem fins lucrativos, cujo seu âmbito de ação abrange o concelho de Ourém e franjas de outros concelhos limítrofes. O CRIF tem a missão de promover a qualidade de vida da pessoa com deficiência e/ou doença mental, prestando serviços nas áreas da educação, formação, qualificação e reabilitação visando a integração nos diferentes domínios da sua vida.

OBJETIVOS

- A promoção da qualidade de vida das pessoas com deficiência ou incapacidade desenvolvendo um conjunto de atividades de integração social e respeito pela dignidade das pessoas com deficiência.

VIATURAS

- 5 lugares – 1
- 9 lugares – 9

PARCERIAS

- Centro desportivo de Fátima
- Instituto Politécnico de Leiria
- Universidade de Évora
- Escola Básica e Secundária de Ourém
- Comunidade Vida e paz
- Centro de Estudos de Fátima
- Hotel Coração de Fátima
- Hotel Regina
- Gertrudes Jesus Reis
- Martins e Constantino

Identificação

Denominação

Centro de Reabilitação e Integração de Fátima - CRIF

NIPC 501 130 020 / **NISS** 20008884011

Natureza jurídica: IPSS

Sede: Rua das Pedreiras, 470 – Moimento – 2495-650 Fátima

Data da Fundação: 12 de outubro 1976

Direção:

- Presidente – António Martins Pereira
- Vice-Presidente - Manuel Oliveira Neves
- Secretário – Helena Santos
- Tesoureiro – Jorge Oliveira Neves

Diretora Geral:

- Sandra Oliveira Reis

Contactos

Telefone: 249 530 150

Telemóvel: 910 689 468

Email: geral@crif.org.pt

Site: <https://www.crif.org.pt>

N.º de utentes apoiados / Áreas de intervenção

254 pessoas

Deficiência, Família e Comunidade

- Fundação Agostinho Albano de Almeida
- Câmara Municipal de Ourém
- Bombeiros Voluntários de Fátima
- Junta de Freguesia de Fátima
- Comunidade Fidelidade

RESPOSTAS SOCIAIS/VALÊNCIA

• Centro de Atividades e Capacitação para a Inclusão

Público-alvo	Horário	Contactos	Capacidade	Acordos de cooperação		N.º total de utentes	Vagas	Lista de Espera
				N.º de lugares	N.º de utentes			
Pessoas com deficiência ou incapacidade	08h00 às 18h00 (dias úteis)	249 530 150 / 910 689 468 / cao@crif.org.pt	90	84	84	88	2	11
N.º de utentes por Serviço / atividade								
Intervenção terapêutica	Alimentação / Administração terapêutica / Transporte / Cuidados de higiene e Conforto				Atividades lúdicas pedagógicas		Atividades ocupacionais	
88	88				88		88	
Mensalidade								
Valor mínimo			Valor máximo			Valor médio		
Não aplicável			Não aplicável			121,17€		

• Centro de Recursos Local

Público-alvo	Horário	Contactos	Capacidade	Acordos de cooperação		N.º total de utentes	Vagas	Lista de Espera
				N.º de lugares	N.º de utentes			
Pessoas com deficiência ou incapacidade	09h00 às 17h00	249 530 150 / 910 689 468 / geral@crif.org.pt	90 IAOQE 20 AC 15 APC	Não aplicável	Não aplicável	90	Não aplicável	Não aplicável
N.º de utentes por apoio								
IAOQE			AC			APC		
90			20			15		
Mensalidade								
Valor mínimo			Valor máximo			Valor médio		
Não aplicável			Não aplicável			Não aplicável		

- **Centro de Recursos para a Inclusão**

Público-alvo	Horário	Contactos	Capacidade	Acordos de cooperação		N.º total de utentes	Vagas	Lista de Espera
				N.º de lugares	N.º de utentes			
Crianças ou Jovens com necessidades educativas especiais (DL 3/2008)	09h00 às 17h00 Calendário escolar para ensino especial	249 530 150 / 910 689 468 / geral@crif.org.pt	Não aplicável	-	-	37	-	-
N.º de utentes por áreas de intervenção								
Terapia da Fala								
37								
Mensalidade								
Valor mínimo			Valor máximo			Valor médio		
Não aplicável			Não aplicável			Não aplicável		

- **Formação Profissional**

Público-alvo	Horário	Contactos	Beneficiários
Pessoas com deficiência ou incapacidade	09h00 às 17h00	249 530 150 / 910 689 468 / geral@crif.org.pt	8

- **Programa Operacional de Apoio a Pessoas Mais Carenciadas (POAPMC)**

Público-alvo	Horário	Contactos	Beneficiários	N.º de agregado familiar
Pessoas carenciadas	NA	249 530 150 / 910 689 468 / geral@crif.org.pt	160	60

- **Unidade Socioeducativa**

Público-alvo	Horário	Contactos	Capacidade	Acordos de cooperação		N.º total de utentes	Vagas	Lista de Espera
				N.º de lugares	N.º de utentes			
Pessoas com deficiência ou incapacidade	08h30 às 16h30	249 530 150 / 910 689 468 socioeducativa@crif.org.pt	Não aplicável	14	14	14	0	2
N.º de utentes por apoio								
Terapia da Fala		Fisioterapia		Psicologia		Educação Especial		
8		12		14		14		

Terapia Ocupacional	Psicomotricidade	Serviço Social	Educação Física
0	0	4	8
Mensalidade			
Valor mínimo	Valor máximo	Valor médio	
Não aplicável	Não aplicável	Não aplicável	

PROJETOS SOCIAIS

Denominação <p style="text-align: center;"><u>Lavandaria Social de Fátima</u> <u>AutoCRIF</u></p>				
Contactos <p>Telefone: 249 530 150 Telemóvel: 910 689 468 Email: geral@crif.org.pt</p>				
Parceiros <p>Filstone; Hotel Santa Maria, Alekra - Hotelaria, Lux Mundi - Empreendimentos hoteleiros, JJR Construções; e Município de Ourém. Comunidade Fidelidade</p>				
Descrição do Projeto <p>Capacitação de pessoas com deficiências e ou incapacidades em contexto de trabalho</p>				
Objetivos do Projeto <p>Inclusão Social.</p>				
<table border="1"> <thead> <tr> <th>População-alvo</th> <th>N.º de Utentes</th> </tr> </thead> <tbody> <tr> <td>Pessoas com deficiência.</td> <td>25</td> </tr> </tbody> </table>	População-alvo	N.º de Utentes	Pessoas com deficiência.	25
População-alvo	N.º de Utentes			
Pessoas com deficiência.	25			
Horário <p>08h30 às 18h00</p>				

EQUIPAMENTOS SOCIAIS

Nome do Equipamento	Morada	Tipo de Equipamento	Propriedade	Tipo de Construção	Estado de Conservação	Acessível
Equipamento 1	Rua das Pedreiras, 470 – Moimento – 2495-650 Fátima	Edifício	Próprio	Raiz	Bom	√

RECURSOS DISPONÍVEIS

Recursos Humanos	Efetivos	Temporários	Voluntários
Ajudante de Cozinha	1	0	0
Auxiliares de Educação	3	0	0
Auxiliar de Serviços de Apoio	6	0	0
Cozinheiro	1	0	0
Auxiliar de serviços de Ação Direta	0	3	0
Serviços administrativos	1	0	1
Monitor	14	1	0
Motorista	3	2	0
Professor	1	0	1
Técnicos de Intervenção Específica	10	3	1
Total	40	9	3

CENTRO DE REABILITAÇÃO E
INTEGRAÇÃO OURIENSE - CRIO



MISSÃO

O Centro de Reabilitação e Integração Ouriense – CRIO é uma instituição particular de solidariedade social, sob a forma de associação, sem fins lucrativos e tem como missão valorizar as pessoas portadoras de multideficiência, em situação de risco sociofamiliar e/ou com necessidades educativas especiais e/ou com limitações ao nível do seu desenvolvimento integral. Tal é concretizado através da prevenção, estimulação e reabilitação, respondendo com qualidade às suas necessidades específicas, contribuindo para a sua autonomia, inserção social e laboral, entendendo-a e respeitando-a como pessoa de plenos Direitos e Deveres.

OBJETIVOS

- Promover a prevenção, estimulação e reabilitação das pessoas portadoras de multideficiência, de ambos os sexos, em ordem à sua autonomia, desenvolvimento integral na família e inserção social e laboral;
- Manter um espaço familiar para dar resposta a casos de pessoas portadoras de multideficiência, de ambos os sexos, que não possuam família ou nos casos em que esta não reúna, comprovadamente, as condições para assumir o acompanhamento dos mesmos;
- Implementar medidas de apoio integrado, centradas na criança e na família, através de ações de cariz preventivo, habilitativo e reabilitativo, designadamente no âmbito da educação, da saúde e da ação social;

Identificação

Denominação: Centro de Reabilitação e Integração Ouriense - CRIO

NIPC 500 914 079 / **NISS** 20008891205

Natureza jurídica: IPSS

Sede: Rua das Passadeiras, n.º 61 –
Penigardos – 2490-536 Ourém

Data da Fundação: 01 de junho 1979

Direção:

- Presidente – Mário Albuquerque
- Vice-Presidente – Augusto Gonçalves
- Secretário – Leonel Silva
- Tesoureiro – Vítor Cordeiro

Coordenador:

- Vítor Cordeiro

Contactos

Telefone: 249 544 418

Telemóvel: 965 498 408

Email: crio.ourem@gmail.com

Site: <https://www.crio.pt>

N.º de utentes apoiados / Áreas de intervenção

223 pessoas
Deficiência, Família e Comunidade

- Implementar um projeto educativo destinado a crianças e jovens em idade escolar portadoras de multideficiência, adequado às suas necessidades e com a adequação de estratégias segundo as quais se propõe cumprir a sua função educativa;
- Criar uma resposta eficaz e efetiva, com modelos diversificados de integração, procurando prestar serviços de proximidade com a comunidade, no âmbito da inclusão de crianças e jovens com deficiência e incapacidade que frequentam os estabelecimentos de educação sediados no concelho de Ourém.

VIATURAS

- 5 lugares - 1
- 9 lugares – 4
- 16 lugares – 1
- 18 lugares – 1
- 28 lugares – 1

PARCERIAS

- Centro Distrital da Segurança Social
- Ministério da Educação
- Jardim Infantil de Ourém
- Centro de Saúde de Ourém
- Centro de Saúde de Fátima
- CRIF
- Centro João Paulo II
- Escola de Educação Especial “Os Moinhos”
- Município de Ourém.

RESPOSTAS SOCIAIS/VALÊNCIA

- **Centro de Recursos para a Inclusão**

Público-alvo	Horário	Contactos	Capacidade	Acordos de cooperação		N.º total de utentes	Vagas	Lista de Espera
				N.º de lugares	N.º de utentes			
Crianças ou Jovens com necessidades educativas especiais (DL 3/2008) do AEO e AE Cónego Dr. Manuel Lopes Perdigão	Calendário escolar para ensino especial	249 544 418 / 965 498 408 / crio.ourem@gmail.com	-	36	36	36	-	0

N.º de utentes por áreas de intervenção	
Terapia da Fala	Psicologia
33	13

- **Intervenção Precoce**

Público-alvo	Horário	Contactos	Capacidade	Acordos de cooperação		N.º de crianças acompanhadas	N.º de Crianças em vigilância	Lista de Espera
				N.º de lugares	N.º de utentes			
Pessoas com deficiência ou incapacidade	09h00 às 16h30	249 544 418 / 965 498 408 / crio.ourem@gmail.com	30	30	30	72	7	12

- **Lar Residencial**

Público-alvo	Horária visita	Contactos	Capacidade	Acordos de cooperação		N.º total de utentes	Vagas	Lista de Espera
				N.º de lugares	N.º de utentes			
Pessoas com deficiência	10h00 às 12h00 e 14h00 às 16h15	249 544 418 / 249 545 130 / crio.ourem@gmail.com	38	38	38	38	0	80

Mensalidade		
Valor mínimo	Valor máximo	Valor médio
165 €	569 €	367 €

- **CACI – Centro de Atividades e Capacitação para a Inclusão**

Público-alvo	Horário	Contactos	Capacidade	Acordos de cooperação		N.º total de utentes	Vagas	Lista de Espera
				N.º de lugares	N.º de utentes			
Pessoas com deficiência mental	09h30 às 14h30 Calendário letivo	249 544 418 / 965 498 408 / crio.ourem@gmail.com	60	57	57	60	0	15

N.º de utentes por apoio			
Terapia da Fala	Fisioterapia	Psicologia	Educação Especial
4	20	50	60
Terapia Ocupacional	Psicomotricidade	Serviço Social	Educação Física
4	-	-	50
Mensalidade			
Valor mínimo	Valor máximo	Valor médio	
70€	250€	160€	

- **Unidade Socioeducativa**

Público-alvo	Horário	Contactos	Capacidade	Acordos de cooperação		N.º total de utentes	Vagas	Lista de Espera
				N.º de lugares	N.º de utentes			
Pessoas com deficiência mental	09h30 às 14h30 Calendário letivo	249 544 418 / 965 498 408 / crio.ourem@gmail.com		10	10	10		
N.º de utentes por apoio								
Terapia da Fala		Fisioterapia		Psicologia		Educação Especial		
6		-		-		10		
Terapia Ocupacional		Psicomotricidade		Serviço Social		Educação Física		
1		-		-		6		
Mensalidade								
Valor mínimo			Valor máximo			Valor médio		
-			-			-		

EQUIPAMENTOS SOCIAIS

Nome do Equipamento	Morada	Tipo de Equipamento	Propriedade	Tipo de Construção	Estado de Conservação	Acessível
Equipamento 1	Rua das Passadeiras, 61 – Penigardos – 2490-536 Ourém	Edifício	Próprio	Raiz	Bom	√
Equipamento 2	Estrada Nacional 113 – Lagarinho – 2490-779 Ourém	Moradia	Próprio	Remodelado / Adaptado	Bom	√



Equipamento 1



Equipamento 2

RECURSOS DISPONÍVEIS

Recursos Humanos	Efetivos	Temporários	Voluntários
Administrativos	3	0	0
Ajudante de Cozinha	3	0	0
Ajudante de Lar	22	0	0
Animador Cultural	1	0	0
Assistente Social / Técnico Superior de Serviço Social	2	0	0
Auxiliar de limpezas	3	0	0
Corpos Sociais	0	0	11
Cozinheira	0	0	0
Educadora Social	1	0	0
Fisioterapeutas	1	0	0
Hortelão	1	0	0
Médica	0	0	1
Monitores CAO	10	0	0
Motoristas	2	0	0
Professores	4	0	0
Psicólogos	2	1	0
Terapeuta Ocupacional	1	0	0
Terapeuta da Fala	1	0	0
TSEER	1	0	0
Total	59	1	12

CENTRO DESPORTIVO, SOCIAL E
CULTURAL DO CERCAL, VALES E NINHO



MISSÃO

O Centro Desportivo, Social e Cultural, Vales e Ninho é uma instituição particular de solidariedade social, constituída exclusivamente por iniciativa de particulares, sem fins lucrativos, com o propósito de dar expressão organizada ao dever moral de justiça e de solidariedade, contribuindo para a efetivação dos direitos sociais dos cidadãos.

OBJETIVOS

- Promoção de ação social direcionado principalmente à população da União das Freguesias de Matas e Cercal, através da prossecução de fins de solidariedade social, nomeadamente no apoio à infância, juventude e terceira idade;
- Desenvolver atividades no âmbito da cultura, do desporto e do lazer;
- Contribuir para a melhoria de qualidade de vida das famílias;
- Proporcionar apoio a todos os indivíduos e famílias que se encontrem em situações de carência ou disfunção social, que possa ser diminuída com os serviços prestados pela instituição;
- Favorecer a inter-relação família/escola/comunidade na sequência da valorização pessoal com vista ao desenvolvimento e sentido da cidadania ativa;
- Criar um espaço socioeducativo que permita o desenvolvimento integral de cada criança e/ou jovem, através da participação na vida em grupo;
- Educação e formação profissional dos cidadãos.

Identificação

Denominação

Centro Desportivo, Social e Cultural do Cercal, Vales e Ninho

NIPC 500 893 268 / **NISS** 20007676209

Natureza jurídica: IPSS

Sede: Rua Nossa Senhora do Rosário, n.º 6 – 2490-118 Cercal

Data da Fundação: 23 de maio 1979

Direção:

- Presidente – Gonçalo Baptista Ferreira
- Vice-Presidente – Rafael Gonçalves
- Secretário – Laura Ferreira
- Tesoureiro – Filipe Antunes
- Vogal – José Neves

Diretora Técnica:

- Catarina Isabel Lopes Vieira

Contactos

Telefone: 249 585 705

Telemóvel: 969 027 683

Email: geral@cdsccvn.pt

Webmail: www.cdsccvn.pt

N.º de utentes apoiados / Áreas de intervenção

116 pessoas
Infância e Envelhecimento

VIATURAS

- 3 lugares – 1
- 9 lugares – 1

PARCERIAS

- Centro Distrital da Segurança Social
- Município de Ourém
- União das Freguesias de Matas e Cercal.

RESPOSTAS SOCIAIS/VALÊNCIA

- Atividades de Animação e de Apoio à Família (AAAF)

Público-alvo	Horário	Contactos	N.º de crianças	Alunos com NEE	N.º de crianças por serviço		
					Refeição	Prolongamento + refeição	Prolongamento
Crianças dos 3 aos 6 anos que frequentam o Jardim de Infância de Cercal	7.30h às 19h30 (dias úteis) – horário não letivo Encerra duas semanas em setembro e dezembro	249 585 197 / geral@cdsccvn.pt	25	0	14	11	0
Mensalidade							
Valor mínimo			Valor máximo		Valor médio		
50,00€			85,00€		62,95€		
(preço variável consoante a frequência da criança)			(preço variável consoante a frequência da criança)		(preço variável consoante a frequência da criança)		

- Centro de Atividades Tempos Livres – 1.º CEB

Público-alvo	Horário	Contactos	N.º de crianças	Alunos com NEE	Acordo de cooperação	
					N.º de acordos	N.º de crianças com acordo
Crianças que frequentam a Escola Básica do 1º Ciclo de Cercal	7.30h às 19h30 (dias úteis) – encerra 1.ª semana de setembro e a última de dezembro	249 585 197 / geral@cdsccvn.pt	14	0	6	6

Mensalidade		
Valor mínimo	Valor máximo	Valor médio
50,00€ (preço variável consoante a frequência da criança)	85,00€ (preço variável consoante a frequência da criança)	65,50€ (preço variável consoante a frequência da criança)

- **Centro de Dia**

Público-alvo	Horário	Contactos	Capacidade	Acordos de cooperação		N.º total de utentes	Vagas	Lista de Espera
				N.º de lugares	N.º de utentes			
Idosos	08h30 às 17h30	249 585 705 / 969 027 683 / geral@cdsccvn.pt	15	12	12	12	3	0

Mensalidade		
Valor mínimo	Valor máximo	Valor médio
150,00€	275,00€	205,00€

- **Creche**

Público-alvo	Horário	Encerramento	Contactos	Capacidade	Acordos de cooperação		N.º total de crianças	Vagas	Lista de Espera
					N.º de lugares	N.º de crianças			
Crianças até aos 3 anos de idade	7h30 às 19h30 (dias úteis)	1.ª semana de setembro	249 585 705 / 969 027 683 / geral@cdsccvn.pt	35	33	33	35	0	9

Mensalidade (mediante os rendimentos e o disposto na norma interna)		
Valor mínimo	Valor máximo	Valor médio
112.39€	300€	169,00€

- **Programa de Generalização do Fornecimento de Refeições a Alunos do 1.º CEB**

Público-alvo	Horário	Contactos	N.º de Crianças
Crianças que frequentam a Escola Básica do 1º Ciclo de Cercal	12.30h às 14h00 dias úteis (encerra nas Interrupções Letivas)	249 585 197 / geral@cdsccvn.pt	32

- **Serviço de Apoio Domiciliário**

Público-alvo	Horário	Contactos	Capacidade	Acordos de cooperação		N.º total de utentes	Vagas	Lista de Espera	N.º de utentes com incapacidade ≥60%
				N.º de lugares	N.º de utentes				
Idosos	09h00 às 17h30	249 585 705 / 969 027 683 / geral@cdsccvn.pt	12	0	0	6	6	0	2

N.º de utentes por serviço				
Cuidados de higiene e conforto pessoal	Higiene habitacional	Fornecimento e apoio nas Refeições	Tratamento de Roupa	Apoio na medicação
Descanso do cuidador				
Promovem atividades ou serviços?	Tipo de atividades ou serviços			N.º de Famílias apoiadas
Não				
Mensalidade				
Valor mínimo	Valor máximo			Valor médio
156,00€	285,00€			218.50€

EQUIPAMENTOS SOCIAIS

Nome do Equipamento	Morada	Tipo de Equipamento	Propriedade	Tipo de Construção	Estado de Conservação	Acessível
Equipamento 1	Rua Nossa Senhora do Rosário, n.º 6 – 2490-118 Cercal	Edifício	Próprio	Raiz	Necessidades de obras de adaptação / manutenção	Com necessidades de adaptação
Equipamento 2	Rua dos Baldios, n.º 2 – 2490-118 Cercal	Edifício	Próprio	Remodelado / Adaptado	Necessidade obras fachada exterior/infiltrações	√
Equipamento 3	Rua da Escola - 2490-107 Cercal	Edifício	Cedido	Raiz	Necessidade de requalificação espaço interior	√



Equipamento 1



Equipamento 2

RECURSOS DISPONÍVEIS

Recursos Humanos	Efetivos	Temporários	Voluntários
Ajudante de Ação Direta	3	0	0

Ajudante de Cozinha	1	0	0
Assistente Social / Técnico Superior de Serviço Social	1	0	0
Auxiliar de Ação Educativa	5	0	0
Auxiliar de Serviços Gerais	2	0	0
Cozinheira	1	0	0
Educadores de Infância	2	0	0
Escriturária	1	0	0
Total	16	0	0

CENTRO INFANTIL SANTA MARIA DE LEUCA



MISSÃO

O Centro Infantil Santa Maria de Leuca é uma pessoa jurídica canónica de natureza pública, sujeita em direito canónico de obrigações e de direitos consentâneos com a índole de instituto da igreja católica. Sendo, segundo o direito Português uma pessoa coletiva religiosa reconhecida como instituição particular de solidariedade social, e tem como fins a promoção da caridade cristã, da cultura, educação e a integração comunitária e social, na perspetiva dos valores do evangelho, de todos os habitantes da comunidade onde está situada, especialmente dos mais pobres.

OBJETIVOS

- Educar crianças de ambos os sexos, segundo os princípios do evangelho e da pedagogia, deixada pela fundadora do Instituto das Filhas de Santa Maria de Leuca;
- Cooperar com as famílias na educação dos filhos, sensibilizando-as para as necessidades do desenvolvimento das crianças;
- Colaborar com os pais na missão de educar os seus filhos suprimindo, em diversos aspetos, o que lhes é específico;
- Promover o desenvolvimento integral da pessoa pela implementação de ações de educação e formação de jovens e adultos, nomeadamente dos agentes de ação educativa da instituição;
- Promover a solidariedade social na comunidade, nomeadamente desenvolvendo serviços de apoio à sociedade e à familiar, com base no conhecimento da realidade social envolvente;

Identificação

Denominação

Centro Infantil Santa Maria de Leuca

NIPC 502 749 326 / **NISS** 20018228428

Natureza jurídica: IPSS de ordem religiosa

Sede: Rua São João de Eudes, n.º 25 – 2495-401 Fátima

Data da Fundação: 09 de março 1992

Direção:

- Presidente – Editha Garcia
- Vice-Presidente – Milagros Uno Hernando
- Secretário – Maria Evelyn Redondo Orquejo
- Tesoureiro – Princy Job Thykoottathil

Diretora Técnica:

- Milagros Uno Hernando

Contactos

Telefone: 249 531 928

Telemóvel: 927 272 615

Email: centromarialeuca@sapo.pt

N.º de utentes apoiados / Áreas de intervenção

86 crianças
Infância

- Crescer na qualidade da resposta dos serviços prestados às crianças, aos adultos e à comunidade.

VIATURAS

- 5 lugares – 1

PARCERIAS

- Centro Distrital da Segurança Social

RESPOSTAS SOCIAIS/VALÊNCIA

- Creche

Público-alvo	Horário	Encerramento	Contactos	Capacidade	Acordos de cooperação		N.º total de crianças	Vagas	Lista de Espera
					N.º de lugares	N.º de crianças			
Crianças até aos 3 anos de idade	7h45 às 19h00 (dias úteis)	-	249 531 928 / 927 272 615 / centromarialeuca@sapo.pt	41	32	32	41	0	86
Mensalidade (mediante os rendimentos e o disposto na norma interna)									
Valor mínimo				Valor máximo			Valor médio		
0€				200,00€			94,00€		

- Estabelecimento de Educação Pré-Escolar

Público-alvo	Horário	Encerramento	Contactos	Capacidade	Acordos de Cooperação		Alunos	NEE	Turmas	Lista de Espera
					N.º de lugares	N.º de Crianças				
Crianças dos 3 anos até a idade de ingresso no ensino básico	7h45 às 19h00 (dias úteis)	Calendário letivo	249 531 928 / 927 272 615 / centromarialeuca@sapo.pt	45	0	0	45	0	2	0
Mensalidade (mediante os rendimentos e o disposto na norma interna)										
Valor Mínimo				Valor Máximo			Valor Médio			
136,00€				150,00€			148,00€			

EQUIPAMENTOS SOCIAIS

Nome do Equipamento	Morada	Tipo de Equipamento	Propriedade	Tipo de Construção	Estado de Conservação	Acessível
Centro Infantil Santa Maria de Leuca	Rua São João Eudes, 25, 2495-651 Fátima	Edifício	Próprio	Raiz	Bom	√



Equipamento 1

RECURSOS DISPONÍVEIS

Recursos Humanos	Efetivos	Temporários	Voluntários
Ajudante de Ação Educativa	12	0	0
Ajudante de Cozinha	1	0	0
Cozinheira	1	0	0
Educadora de Infância	4	0	0
Total	18	0	0

CENTRO SOCIAL DA DIVINA PROVIDÊNCIA –
CASA E CRECHE DO BOM SAMARITANO



MISSÃO

O Centro Social da Divina Providência é uma pessoa jurídica canónica de natureza pública, sujeita em direito canónico de obrigações e de direitos consentâneos com a índole de instituto da igreja católica. Sendo, segundo o direito Português uma pessoa coletiva religiosa reconhecida como instituição particular de solidariedade social, e tem como fins a promoção da caridade cristã, da cultura, educação e a integração comunitária e social, na perspetiva dos valores do evangelho, de todos os habitantes da comunidade onde está situada, especialmente dos mais pobres.

OBJETIVOS

- Prestar serviços e outras iniciativas de promoção do bem-estar integral e qualidade de vida das pessoas, famílias e comunidade;
- Apoiar as pessoas com deficiência intelectual e no desenvolvimento;
- Apoiar a infância e juventude;
- Apoiar a família, através de atividades escolares ou extra, para e pós-escolares, com finalidade educativas, culturais e profissionais, que ajudem a integração harmoniosa dos beneficiados na sociedade.

VIATURAS

- 3 lugares – 1
- 5 lugares – 2
- 9 lugares – 2

PARCERIAS

- Centro Distrital da Segurança Social.

Identificação

Denominação

Centro Social da Divina Providência – Casa e Creche do Bom Samaritano

NIPC 501 503 340 / **NISS** 20062923883

Natureza jurídica: IPSS - Fundação

Sede: Rua do Bom Samaritano, n.º 74 – 2495-439 Fátima

Data da Fundação: 29 de julho 1985

Direção:

- Presidente – Ir. Ana da Paz Nunes
- Vice-Presidente – Ir. Maria Helena Ferreira
- Secretário – Ir. Josefina Benevides
- Tesoureiro – Ir. Celestina Camacho Freitas
- Vogal - Teresa das Silva

Diretor Técnico:

- Sílvia Almeida Cardana

Contactos

Telefone: 249 531 273

Telemóvel: 918 838 456

Email: direcao@bomsamaritano.pt

N.º de utentes apoiados / Áreas de intervenção

126 pessoas
Infância e Deficiência

RESPOSTAS SOCIAIS/VALÊNCIA

- **Creche**

Público-alvo	Horário	Encerramento	Contactos	Capacidade	Acordos de cooperação		N.º total de crianças	Vagas	Lista de Espera
					N.º de lugares	N.º de crianças			
Crianças até aos 3 anos de idade	7h30 às 19h00 (dias úteis)	De 14/08 a 01/09	249 531 273 / 918 838 456 /	39	31	31	39	0	15
Mensalidade (mediante os rendimentos e o disposto na norma interna)									
Valor mínimo				Valor máximo			Valor médio		
30,00€				250,00€			117,00€		

- **Lar Residencial**

Público-alvo	Horária visita	Contactos	Capacidade	Acordos de cooperação		N.º total de utentes	Vagas	Lista de Espera
				N.º de lugares	N.º de utentes			
Pessoas do género feminino com deficiência intelectual e no desenvolvimento)	10h00 às 12h00 e 14h00 às 16h30	249 531 273 / 918 838 456 / direcao@bomsamaritano.pt	87	80	80	87	0	0
Mensalidade								
Valor mínimo			Valor máximo			Valor médio		
275,30 €			1050,92 €			428,64 €		

EQUIPAMENTOS SOCIAIS

Nome do Equipamento	Morada	Tipo de Equipamento	Propriedade	Tipo de Construção	Estado de Conservação	Acessível
Equipamento 1	Rua do Bom Samaritano, 74 – 2495-439 Fátima	Complexo	Próprio	Raiz	Bom	√



Equipamento 1

RECURSOS DISPONÍVEIS

Recursos Humanos	Efetivos	Temporários	Voluntários
Ajudante de Ação Direta	27	0	0
Ajudante de Ação Educativa	6	0	0
Ajudante de Cozinha	4	0	0
Animador Cultural	1	0	0
Assistente Social / Técnico Superior de Serviço Social	2	0	0
Cabeleireira	2	0	0
Carpinteiro	1	0	0
Contabilista	1	0	0
Costureira	1	0	0
Cozinheira	2	0	0
Diretor Técnico	1	0	0
Diretora de Serviços	1	0	0
Educadora de Infância	2	0	0
Encarregado de Serviços Gerais	3	0	0
Encarregado de Setor	1	0	0
Enfermeira	3	0	0
Escriturária	1	0	0
Fisioterapeuta	1	0	0
Jardineiro	1	0	0
Médico	1	1	0
Motorista / Pedreiro	1	0	0
Nutricionista	1	0	0
Psicóloga	2	0	0
Técnica de Terapia Ocupacional	1	0	0
Técnica Superior de Educação Social	1	0	0
Técnica Superior de HACCP	0	1	0
Técnico Superior de Desporto	1	0	0
Trabalhadores de Serviços Gerais	10	0	0
Total	75	2	0

CENTRO SOCIAL DE CASAL DOS **BERNARDOS**



MISSÃO

O Centro Social de Casal dos Bernardos é uma instituição particular de solidariedade social, pessoa coletiva, sem fins lucrativos, com o âmbito de ação crianças, jovens, idosos e cidadãos que se encontram em situação de debilidade social.

OBJETIVOS

- Apoiar crianças e jovens;
- Componente de apoio à família;
- Serviço de apoio domiciliário;
- Proteger os cidadãos com invalidez e em todas as situações de falta ou diminuição de meios de subsistência ou de capacidade para o trabalho.

VIATURAS

- 3 lugares – 2
- 9 lugares – 1
- 4 lugares + cadeira rodas - 1

PARCERIAS

- Centro Distrital da Segurança Social
- Município de Ourém.

Identificação

Denominação

Centro Social de Casal dos Bernardos

NIPC 504 362 267 / **NISS** 20008944107

Natureza jurídica: IPSS

Sede: Rua da Pedra, n.º 3 – 2435-011 Casal dos Bernardos

Data da Fundação: 07 de dezembro de 1999

Direção:

- Presidente – Bruno Simões Pereira
- Vice-Presidente – Hélder Marques Sousa
- Secretária – Marisa Alexandra S. Vieira
- Tesoureira – Cláudia Filipa M. Henriques
- Vogal: Tiago Miguel Gameiro Martins

Diretora Técnica:

- Liliana Catarina Fonseca Prazeres

Contactos

Telefone: 249 098 049

Telemóvel: 915 049 298

Email: cscasalbernardos@gmail.com

N.º de utentes apoiados / Áreas de intervenção

73 pessoas
Infância e Envelhecimento

RESPOSTAS SOCIAIS/VALÊNCIA

- Atividades de Animação e de Apoio à Família (AAAF)**

Público-alvo	Horário	Contactos	N.º de crianças	Alunos com NEE	N.º de crianças por serviço		
					Refeição	Prolongamento + refeição	Prolongamento
Crianças que frequentam o Jardim de Infância de Casal dos Bernardos	08h30 às 18h30 (dias úteis) - horário não letivo Encerra no mês de agosto	249 098 049 / 915 049 298 / cscasalbernardos@gmail.com	15	0	2	13	0
Mensalidade							
Valor mínimo			Valor máximo		Valor médio		
35,00€ (preço variável consoante a frequência da criança)			77,50€ (preço variável consoante a frequência da criança)		77,50€ (preço variável consoante a frequência da criança)		

- Componente de Apoio à Família (CAF)**

Público-alvo	Horário	Contactos	N.º de crianças	Alunos com NEE	N.º de crianças por serviço		
					Refeição	Prolongamento + refeição	Prolongamento
Crianças que frequentam a EB1 de Rio de Couros	08h às 9h00 e 17h00 às 18h30 (dias úteis) Encerra no mês de agosto	249 098 049 / 915 049 298 / cscasalbernardos@gmail.com	25	0	0	25	0
Mensalidade							
Valor mínimo			Valor máximo		Valor médio		
30€ (preço variável consoante a frequência da criança)			65,00€ (preço variável consoante a frequência da criança)		55,00€ (preço variável consoante a frequência da criança)		

- Programa de Generalização do Fornecimento de Refeições a Alunos do 1.º CEB**

Público-alvo	Horário	Contactos	N.º de Crianças
Crianças que frequentam a Escola Básica de Casal dos Bernardos	08h00 às 09h00 dias úteis (encerra no mês de agosto)	249 098 049 / 915 049 298 / cscasalbernardos@gmail.com	25

- Serviço de Apoio Domiciliário**

Público-alvo	Horário	Contactos	Capacidade	Acordos de cooperação		N.º total de utentes	Vagas	Lista de Espera	N.º de utentes com incapacidade ≥60%
				N.º de lugares	N.º de utentes				
Idosos	08h30 às 18h30	249 098 049 / 915 049 298 / cscasalbernardos@gmail.com	40	20	20	33	7	0	15

N.º de utentes por serviço				
Cuidados de higiene e conforto pessoal	Higiene habitacional	Fornecimento e apoio nas Refeições	Transporte	Apoio na medicação
10	21	27	11	12
Descanso do cuidador				
Promovem atividades ou serviços?	Tipo de atividades ou serviços			N.º de Famílias apoiadas
Sim	Aquisição bens 1ª necessidade, pagamento de serviços, acompanhamento a consultas médicas, pedido de receituário e aquisição medicação farmácia			33
Mensalidade				
Valor mínimo	Valor máximo			Valor médio
80,00€	333,00€			230,00€

EQUIPAMENTOS SOCIAIS

Nome do Equipamento	Morada	Tipo de Equipamento	Propriedade	Tipo de Construção	Estado de Conservação	Acessível
Equipamento 1	Rua da Pedra, n.º 3 – 2435-011 Casal dos Bernardos	Complexo	Cedido	Remodelado / Adaptado	Bom	√
Equipamento 2	Rua da Escola - 2435-002 Casal dos Bernardos	Complexo	Cedido	Remodelado / Adaptado	Razoável	√

RECURSOS DISPONÍVEIS

Recursos Humanos	Efetivos	Temporários	Voluntários
Administrativa	1	0	0
Ajudante de Ação Direta	4	0	0
Auxiliar de Serviços	1	0	0
Cozinheira/ Ajudante de cozinha	2	0	0
Diretora Técnica	1	0	0
Total	9	0	1

CENTRO SOCIAL DE MATAS



MISSÃO

O Centro Social de Matas é uma instituição particular de solidariedade social, que tem como missão, mediante a concessão de bens e prestação de serviços, o apoio a crianças e jovens, apoio à família, apoio à integração social e comunitária, proteção dos cidadãos na velhice e invalidez e em todas as situações de falta ou diminuição de meios de subsistência ou de capacidade para o trabalho.

OBJETIVOS

- Promoção e valorização da qualidade de vida dos habitantes da freguesia;
- Apoiar as crianças e jovens;
- Apoiar a família;
- Promover a integração social e comunitária;
- Proteger os cidadãos na velhice e invalidez e em todas as situações de falta ou diminuição de meios de subsistência ou de capacidade para o trabalho.

VIATURAS

- 2 lugares – 2 (1 transporte de comida SAD)
- 5 lugares - 3
- 9 lugares – 1

PARCERIAS

- União das Freguesias de Matas e Cercal
- Associação de Pais de Matas
- NERSANT
- CNIS
- ETAP
- Município de Ourém
- Your Academy

Identificação

Denominação

Centro Social de Matas

NIPC 504 453 394 / **NISS** 20003300415

Natureza jurídica: IPSS

Sede: Rua Nossa Senhora do Patrocínio,
n.º 7 – 2435-399 Matas

Data da Fundação: 12 de junho de 2015

Direção:

- Presidente – Mário Manuel Ferreira
- Vice-Presidente – Virgílio Antunes
- Secretário – Gilda Marques Gameiro
- Tesoureiro – Agostinho Gameiro

Diretora Técnica:

- Débora Joana Rafael Salvador Lopes

Contactos

Telefone: 244 739 794

Telemóvel: 964 880 064

Email: csmatas2003@gmail.com

Website: <https://www.centrosocialmatas.pt>

N.º de utentes apoiados / Áreas de intervenção

133 pessoas
Infância e Envelhecimento

- Agrupamento de Escolas de Ourem
- IEFP

RESPOSTAS SOCIAIS/VALÊNCIA

- **Atividades de Animação e de Apoio à Família (AAAF)**

Público-alvo	Horário	Contactos	N.º de crianças	Alunos com NEE	N.º de crianças por serviço		
					Refeição	Prolongamento + refeição	Prolongamento
Crianças que frequentam o Jardim de Infância de Pisão das Matas	07h30 às 19h00 (dias úteis) – horário não letivo Encerra na última quinzena de agosto	244 739 794 / 964 880 064 / csmatas2003@gmail.com	25	0	3	22	0
Mensalidade							
Valor mínimo			Valor máximo		Valor médio		
40,00€ (preço variável consoante a frequência da criança)			80,00€ (preço variável consoante a frequência da criança)		70,00€ (preço variável consoante a frequência da criança)		

- **Centro de Atividades Tempos Livres – 1.º CEB**

Público-alvo	Horário	Contactos	N.º de crianças	Alunos com NEE	Acordo de cooperação	
					N.º de acordos	N.º de crianças com acordo
Crianças que frequentam a Escola Básica de 1.º Ciclo de Pisão - Matas	07h30 às 19h00 (dias úteis) Encerra na última quinzena de agosto	244 739 794 / 964 880 064 / csmatas2003@gmail.com	47	0	0	0
Mensalidade						
Valor mínimo			Valor máximo		Valor médio	
35€ + valor da refeição (preço variável consoante a frequência da criança)			90€ + valor da refeição (preço variável consoante a frequência da criança)		27€ + valor da refeição (preço variável consoante a frequência da criança)	

- **Centro de Dia**

Público-alvo	Horário	Contactos	Capacidade	Acordos de cooperação		N.º total de utentes	Vagas	Lista de Espera
				N.º de lugares	N.º de utentes			
Idosos	08h00 às 17h00 (dias úteis)	244 739 794 / 964 880 064 / csmatas2003@gmail.com	25	0	0	3	22	0

Mensalidade		
Valor mínimo	Valor máximo	Valor médio
350,00€	400,00€	350,00€

• **Estrutura Residencial para Pessoas Idosas / Lar de Idosos**

Público-alvo	Horária visita	Contactos	Tipo de Estrutura	Capacidade	Acordos de cooperação		N.º total de utentes	Vagas	Lista de Espera	N.º de utentes com incapacidade ≥60%
					N.º de lugares	N.º de utentes				
Idosos	14h30 às 18h00	244 739 794 / 964 880 064 / csmatas2003@gmail.com	Quartos	37	29	29	37	0	20	5

Serviços Prestados					
• Acompanhamento a serviços externos	• Animação	• Alimentação	• Terapia Ocupacional	• Enfermagem	• Medicação e fraldas
• Alojamento	• Consultas de clínica geral	• Cabeleireiro	• Cuidados de higiene pessoal	• Fisioterapia	• Tratamento de Roupa

Mensalidade		
Valor mínimo	Valor máximo	Valor médio
300,00€	1020,00€	780,00€

• **Programa de Generalização do Fornecimento de Refeições a Alunos do 1.º CEB**

Público-alvo	Horário	Contactos	N.º de Crianças
Crianças que frequentam a Escola Básica de 1.º Ciclo de Pisão - Matas	12h00 às 13h00 dias úteis (período letivo)	244 739 794 / 964 880 064 / csmatas2003@gmail.com	47

• **Serviço de Apoio Domiciliário**

Público-alvo	Horário	Contactos	Capacidade	Acordos de cooperação		N.º total de utentes	Vagas	Lista de Espera	N.º de utentes com incapacidade ≥60%
				N.º de lugares	N.º de utentes				
Idosos	08h00 às 13h30 e 14h30 às 17h00	244 739 794 / 964 880 064 / csmatas2003@gmail.com	30	20	20	21	9	0	0

N.º de utentes por serviço			
Cuidados de higiene e conforto pessoal	Atividades de Animação	Fornecimento e apoio na refeição	Apoio na medicação
5	0	20	4

Higiene habitacional	Apoio psicossocial	Tratamento de Roupa
21	3	18
Descanso do cuidador		
Promovem atividades ou serviços?	Tipo de atividades ou serviços	N.º de Famílias apoiadas
Não	-	-*
Mensalidade		
Valor mínimo	Valor máximo	Valor médio
100,00€	360,00€	250,00€

EQUIPAMENTOS SOCIAIS

Nome do Equipamento	Morada	Tipo de Equipamento	Propriedade	Tipo de Construção	Estado de Conservação	Acessível
Equipamento 1	Rua Nossa Senhora do Patrocínio, n.º 7 - 2435-399 Matas	Edifício	Próprio	Raiz	Bom	√



Equipamento 1

RECURSOS DISPONÍVEIS

Recursos Humanos	Efetivos	Temporários	Voluntários
Ajudante de Cozinha	2	1	0
Ajudante de Ação Direta	14	2	0
Ajudante de Ação Educativa	0	0	0
Ajudante Ocupacional	1	0	0
Animadora Cultural	1	0	0
Assistente Social / Técnico Superior de Serviço Social	1	0	0
Auxiliar de Serviços Gerais	1	0	0
Cozinheira	2	0	0
Enfermeira	1	0	0

Escriturária	1	0	0
Nutricionista	1	0	0
Terapeuta Ocupacional	2	0	0
Total	27	3	0

CENTRO SOCIAL DE RIBEIRA DO FÁRRIO



MISSÃO

O Centro Social de Ribeira do Fátio é uma instituição particular de solidariedade social, que tem como missão promover a solidariedade social e apoio fraternal aos mais desprotegidos, bem como a promoção de convívio social, cultural e espiritual do idoso na interação com a população em geral e preferencialmente jovem, e ainda o apoio às famílias.

OBJETIVOS

- Apoio às pessoas idosas;
- Apoio à infância e juventude incluindo as crianças e jovens em perigo;
- Apoio à família;
- Apoio a pessoas com deficiência e incapacidade.

VIATURAS

- 3 lugares – 2
- 7 lugares - 1
- 9 lugares – 3
- 28 lugares - 1

PARCERIAS

- Centro Distrital da Segurança Social
- Município de Ourém.

Identificação

Denominação

Centro Social de Ribeira do Fátio

NIPC 503 089 915 / **NISS** 20004221008

Natureza jurídica: IPSS

Sede: Rua Padre João Pereira, n.º 2 –
Fátio – 2435-504 Ribeira do Fátio

Data da Fundação: 06 de dezembro 1993

Direção:

- Presidente – Filipe de Jesus Janeiro
- Vice-Presidente – Pedro Miguel
Fonseca Janeiro
- Secretário – Carlos Manuel Marques
Pereira
- Tesoureira – Elisabete Oliveira Alves

Diretora Técnica:

- Sandra Cordeiro

Contactos

Telefone: 249 551 466

Email: centroribeirafario@sapo.pt

Website:
<https://www.centroribeirafario.udipss.org/>

N.º de utentes apoiados / Áreas de intervenção

163 pessoas
Envelhecimento, Família e Comunidade

RESPOSTAS SOCIAIS/VALÊNCIA

• Centro de Convívio

Público-alvo	Horário	Contactos	Capacidade	Acordos de cooperação		N.º total de utentes	Lista de Espera
				N.º de lugares	N.º de utentes		
Crianças em risco	2ª feira, 4ª feira, 5ª feira	249551466 / centroribeirafarrio@sapo.pt	25	25	25	0	0
Mensalidade							
Valor mínimo		Valor máximo			Valor médio		
0,00€		0,00€			0,00€		

• Estrutura Residencial para Pessoas Idosas / Lar de Idosos

Público-alvo	Horária visita	Contactos	Tipo de Estrutura	Capacidade	Acordos de cooperação		N.º total de utentes	Vagas	Lista de Espera	N.º de utentes com incapacidade ≥60%
					N.º de lugares	N.º de utentes				
Idosos	-	249 551 466 centroribeirafarrio@sapo.pt	Quartos	62	62	62	62	0	0	9
Serviços Prestados										
● Acompanhamento a serviços externos		● Animação	● Alimentação		● Tratamento de Roupa		● Enfermagem	● Gestão de medicação e fornecimento de fraldas		
● Alojamento		● Consultas de clínica geral	● Cabeleireiro		● Cuidados de higiene pessoal		● Assistência religiosa			
Mensalidade										
Valor mínimo			Valor máximo					Valor médio		
0,00€			1.000,00€					732,00€		

• Programa Operacional de Apoio a Pessoas Mais Carenciadas (POAPMC)

Público-alvo	Horário	Contactos	Beneficiários	N.º de agregado familiar
Pessoas carenciadas	Segunda – sexta 9:00 às 12:30 14:00H às 17:30	249-551466 centroribeirafarrio@sapo.pt	81	30

- **Serviço de Apoio Domiciliário**

Público-alvo	Horário	Contactos	Capacidade	Acordos de cooperação		N.º total de utentes	Vagas	Lista de Espera	N.º de utentes com incapacidade ≥60%
				N.º de lugares	N.º de utentes				
Idosos	8:00h às 13:00 e 14:00h às 17:00h	249 551 466 / centroribeirafarrio@sapo.pt	20	20	20	20	0	0	0
N.º de utentes por serviço									
Cuidados de higiene e conforto pessoal	Apoio psicossocial	Fornecimento e apoio na refeição			Higiene habitacional		Tratamento de Roupa		
12	20	16			9		19		
Descanso do cuidador									
Promovem atividades ou serviços?		Tipo de atividades ou serviços				N.º de Famílias apoiadas			
Não		-				-*			
Mensalidade									
Valor mínimo		Valor máximo				Valor médio			
0,00€		180,00€				118,00€			

EQUIPAMENTOS SOCIAIS

Nome do Equipamento	Morada	Tipo de Equipamento	Propriedade	Tipo de Construção	Estado de Conservação	Acessível
Equipamento ERPI	Rua Padre João Pereira Nº2 - Fárrio - 2435-504 Ribeira do Fárrio	Moradia	Próprio	Raiz	Razoável, com necessidade de obras de adaptação / pontuais	√



Equipamento 1

RECURSOS DISPONÍVEIS

Recursos Humanos	Efetivos	Temporários	Voluntários
Administrativa	2	0	0
Ajudante de Ação Direta	31	0	0
Animadora Cultural	1	0	0
Auxiliar de Serviços Gerais	2	0	0
Cozinheira	3	0	0
Diretora Técnica	1	0	0
Encarregado Serviços Gerais	1	0	0
Enfermeiro	1	5	0
Total	42	5	0

CENTRO SOCIAL DO ESPÍRITO SANTO



Missão

O Centro Social Espírito Santo é uma instituição particular de solidariedade social, que tem como missão responder às necessidades da paróquia de Nossa Senhora das Misericórdias, bem como a promoção da caridade cristã, da cultura, educação e a integração comunitária e social, na perspetiva dos valores do Evangelho, de todos os habitantes da comunidade onde está situada, especialmente dos mais pobres.

OBJETIVOS

- A natureza unitária da pessoa humana e o respeito pela sua dignidade;
- O aperfeiçoamento cultural, espiritual, social e moral de todos os paroquianos;
- A promoção integral de todos os habitantes da Paróquia, num espírito de solidariedade humana, cristã e social;
- A promoção de um espírito de integração comunitária de modo a que a população e os seus diversos grupos se tornem promotores da sua própria valorização;
- O desenvolvimento do espírito de convivência e de solidariedade, como fator decisivo de trabalho comum, tendente à valorização integral dos indivíduos, das famílias e demais agrupamentos da comunidade;
- A compreensão do Centro Social como serviço da comunidade cristã;
- A prioridade à proteção das pessoas mais pobres e desfavorecidas ou atingidas por calamidades;
- A colaboração de grupos de trabalho tecnicamente preparados e devidamente qualificados, ou outros, que se dediquem à promoção, assistência e melhoria da vida das populações;

Identificação

Denominação

Centro Social do Espírito Santo

NIPC 501 951 210 / **NISS** 20008844823

Natureza jurídica: IPSS

Sede: Rua D. Maria do Carmo Sousa, nº8
– Lagoa do Furadouro 2490-401 Ourém

Data da Fundação: 21 de maio 1988

Direção:

- Presidente – Pe. Pedro Manuel Ferreira
- Vice-Presidente – Tiago dos Reis Rodrigues
- Secretário – Silvia Margarida Pereira Gonçalves
- Tesoureiro – António da Silva Nunes

Diretora Técnica ERPI e CRECHE:

- Luísa Filipa Santo Canais

Diretora Técnica CD, SAD e CC:

- Joana Filipa Ferreira

Contactos

Telefone: 249 595 795

Email: csesanto@gmail.com

N.º de utentes apoiados / Áreas de intervenção

131 pessoas
Infância e Envelhecimento

- O empenho da comunidade paroquial, na identificação dos problemas sociais mais graves, e na mobilização dos recursos humanos e materiais necessários para a sua solução;
- A escolha dos seus próprios agentes e colaboradores de entre as pessoas que partilhem, ou pelo menos respeite, a identidade católica da instituição;
- O contributo para a solução dos problemas sociais, à luz da doutrina social da Igreja.

VIATURAS

- 2 lugares – 1
- 5 lugares - 1
- 9 lugares – 2

PARCERIAS

- Centro Distrital da Segurança Social.

RESPOSTAS SOCIAIS/VALÊNCIA

- Centro de Convívio

Público-alvo	Horário	Contactos	Capacidade	Acordos de cooperação		N.º total de utentes	Vagas	Lista de Espera
				N.º de lugares	N.º de utentes			
Idosos	Quarta-feira (15 em 15 dias)	249 595 795 / csesanto@gmail.com	25	25	25	25	0	0
Mensalidade								
Valor mínimo			Valor máximo			Valor médio		
2,00€			2,00€			2,00€		

- Centro de Dia

Público-alvo	Horário	Contactos	Capacidade	Acordos de cooperação		N.º total de utentes	Vagas	Lista de Espera
				N.º de lugares	N.º de utentes			
Pessoas com mais de 65 anos.	09h00 às 17h00 (dias úteis)	249 595 795 / csesanto@gmail.com	35	20	16	16	19	0
Mensalidade								
Valor mínimo			Valor máximo			Valor médio		
145,00€			405,97€			254,23€		

- **Creche**

Público-alvo	Horário	Contactos	Capacidade	Acordos de cooperação		N.º total de crianças	Lista de Espera
				N.º de lugares	N.º de crianças		
Crianças até aos 3 anos de idade	8h00 às 19h00 (dias úteis) Encerra de 14 a 31 de agosto	249 595 795 / csesanto@gmail.com	41	25	25	39	28
Mensalidade (mediante os rendimentos e o disposto na norma interna)							
Valor mínimo			Valor máximo			Valor médio	
102,40€			202,86€			149,38€	

- **Estrutura Residencial para Pessoas Idosas / Lar de Idosos**

Público-alvo	Horária visita	Contactos	Tipo de Estrutura	Capacidade	Acordos de cooperação		N.º total de utentes	Vagas	Lista de Espera	N.º de utentes com incapacidade ≥60%
					N.º de lugares	N.º de utentes				
Pessoas com mais de 65 anos.	3ª, 5ª e 6ª das 10h00 às 12h00 e Sábados e Domingos das 14h00 às 17h30	249 595 795 / csesanto@gmail.com	Quartos	34	30	30	34	0	34	8
Serviços Prestados										
<ul style="list-style-type: none">Alojamento;	<ul style="list-style-type: none">Alimentação	<ul style="list-style-type: none">Cuidados de higiene;	<ul style="list-style-type: none">Tratamento de Roupa	<ul style="list-style-type: none">Higiene dos espaços;	<ul style="list-style-type: none">Acompanhamento e transporte, a consultas assim como aos exames complementares de diagnóstico;					
<ul style="list-style-type: none">Atividades de animação sociocultural, lúdico-recreativas e ocupacionais;	<ul style="list-style-type: none">Apoio no desempenho das atividades de vida diária;	<ul style="list-style-type: none">Cuidados médicos e de enfermagem, bem como o acesso a cuidados de saúde;	<ul style="list-style-type: none">Administração de fármacos, quando prescritos.	<ul style="list-style-type: none">Cuidados de cabeleireira e estética;	<ul style="list-style-type: none">Fisioterapia;					
<ul style="list-style-type: none">Podologia	<ul style="list-style-type: none">Assistência Religiosa									
Mensalidade										
Valor mínimo			Valor máximo			Valor médio				
298,42€			900,00€			754,92€				

- **Serviço de Apoio Domiciliário**

Público-alvo	Horário	Contactos	Capacidade	Acordos de cooperação		N.º total de utentes	Vagas	Lista de Espera	N.º de utentes com incapacidade ≥60%
				N.º de lugares	N.º de utentes				
Idosos	8:00h às 13:00 e 14:00h às 17:00h	249 595 795 / csesanto@gmail.com	25	17	17	17	8	0	0

N.º de utentes por serviço					
Cuidados de higiene e conforto pessoal	Apoio psicossocial	Fornecimento e apoio na refeição	Higiene habitacional	Tratamento de Roupa	Serviço teleassistência
5	12	16	4	2	17
Descanso do cuidador					
Promovem atividades ou serviços?	Tipo de atividades ou serviços			N.º de Famílias apoiadas	
Não	-			-*	
Mensalidade					
Valor mínimo		Valor máximo		Valor médio	
60,00€		325,37€		171,79€	

EQUIPAMENTOS SOCIAIS

Nome do Equipamento	Morada	Tipo de Equipamento	Propriedade	Tipo de Construção	Estado de Conservação	Acessível
Equipamento 1	Rua D. Maria do Carmo Sousa, nº8 – Lagoa do Furadouro 2490-401 Ourém	Edifício	Próprio	Raiz	Razoável	√



Equipamento 1

RECURSOS DISPONÍVEIS

Recursos Humanos	Efetivos	Temporários	Voluntários
Administrativa	1	0	0
Ajudante de Ação Direta	22	0	0
Ajudante de Ação Educativa	5	0	0
Ajudante de Cozinha	1	0	0
Auxiliar de Serviços Gerais	3	0	0
Cozinheira	3	0	0
Diretora Técnica	2	0	0
Educadora de Infância	2	0	0
Animadora Cultural	1	0	0
Enfermeira	1	0	0
Total	41	7	0

CENTRO SOCIAL E PAROQUIAL DE **ATOUGUIA**



MISSÃO

O Centro Social e Paroquial da Freguesia de Atouguia é uma instituição particular de solidariedade social, que tem como missão a promoção da caridade cristã, da cultura, da educação e a integração comunitária e social, na perspetiva dos valores do Evangelho, de todos os habitantes da comunidade onde está situada, especialmente dos mais pobres.

OBJETIVOS

- A natureza unitária da pessoa humana e o respeito pela sua dignidade;
- O aperfeiçoamento cultural, espiritual, social e moral de todos os paroquianos;
- A promoção integral de todos os habitantes da Paroquia, num espírito de solidariedade humana, cristã e social;
- A promoção de um espírito de integração comunitária de modo a que a população e os seus diversos grupos se tornem promotores da sua própria valorização;
- O desenvolvimento do espírito de convivência e de solidariedade, como fator decisivo de trabalho comum, tendente à valorização integral dos indivíduos, das famílias e demais agrupamentos da comunidade;
- A compreensão do Centro Social como serviço da comunidade cristã;
- A prioridade à proteção das pessoas mais pobres e desfavorecidas ou atingidas por calamidade;

Identificação

Denominação

Centro Social e Paroquial da Freguesia de Atouguia

NIPC 501 320 792 / **NISS** 2008875568

Natureza jurídica: IPSS

Sede: Rua S. Bartolomeu 2490-057 Atouguia

Data da Fundação: 01 de janeiro 1986

Direção:

- Presidente – Samuel dos Reis Baptista
- Vice-Presidente – Nuno Duarte dos Reis Silva
- Secretário – José Manuel Pereira Lopes
- Tesoureiro – Elisabete de Oliveira Ferreira
- Vogal – Alda Maria Almeida dos Reis

Diretora Técnica:

- Sandra Marina Ferraz Seca

Contactos

Telefone: 249 591 266

Telemóvel: 914 515 305

Email: cspf.atouguia@gmail.com

N.º de utentes apoiados / Áreas de intervenção

233 pessoas
Infância e Envelhecimento

- A colaboração de grupos de trabalho tecnicamente preparados e devidamente qualificados, ou outros, que se dediquem à promoção, assistência e melhoria da vida das populações;
- O empenho da comunidade paroquial, na identificação dos problemas sociais mais graves, e na mobilização dos recursos humanos e materiais necessários para a sua solução;
- A escolha dos seus próprios agentes e colaboradores de entre as pessoas que partilhem, ou pelo menos respeite, a identidade católica da instituição;
- O contributo para a solução dos problemas sociais, à luz da doutrina social da Igreja.

VIATURAS

- 2 lugares – 2
- 9 lugares – 2

PARCERIAS

- Centro Distrital da Segurança Social.

RESPOSTAS SOCIAIS/VALÊNCIA

- Atividades de Animação e de Apoio à Família (AAAF)

Público-alvo	Horário	Contactos	N.º de crianças	Alunos com NEE	N.º de crianças por serviço		
					Refeição	Prolongamento + refeição	Prolongamento
3 ao 5anos	7h30/ 9h00 12h00/13h30 15h30/19h00	914516461 / csp.atouguia@gmail.com	18	0	5	13	0
Mensalidade							
Valor mínimo			Valor máximo		Valor médio		
91,00€			189,00€		140,00€		

- Centro de Convívio

Público-alvo	Horário	Contactos	Capacidade	Acordos de cooperação		N.º total de utentes	Vagas	Lista de Espera
				N.º de lugares	N.º de utentes			
Pessoas com mais 65 anos	2.ª e 6.ª feira	249 591 266 / 914 515 305 / cspf.atouguia@gmail.com	38	38	38	38	0	4
Mensalidade								
Valor mínimo			Valor máximo		Valor médio			
0,00€			0,00€		0,00€			

- **Centro de Dia**

Público-alvo	Horário	Contactos	Capacidade	Acordos de cooperação		N.º total de utentes	Vagas	Lista de Espera
				N.º de lugares	N.º de utentes			
Pessoas com mais de 65 anos.	09h00 às 19h00 (dias úteis)	249 591 266 / 914 515 305 / cspf.atouguia@gmail.com	30	25	25	25	5	0
Mensalidade								
Valor mínimo			Valor máximo			Valor médio		
251,74€			380,00€			252,82		

- **Componente de Apoio à Família (CAF)**

Público-alvo	Horário	Contactos	N.º de crianças	Alunos com NEE	N.º de crianças por serviço		
					Refeição	Prolongamento + refeição	Prolongamento
6 aos 10 anos	12h00/13h30	914516461 / csp.atouguia@gmail.com	78	0	0	78	0
Mensalidade							
Valor mínimo			Valor máximo			Valor médio	
35,00€			90,00€			62,50€	

- **Creche**

Público-alvo	Horário	Contactos	Capacidade	Acordos de cooperação		N.º total de crianças	Lista de Espera
				N.º de lugares	N.º de crianças		
Crianças até aos 3 anos de idade	7h30 às 19h00 (dias úteis)	249 591 831 / 918 509 110 / csp.atouguia@gmail.com	26	26	26	26	15
Mensalidade (mediante os rendimentos e o disposto na norma interna)							
Valor mínimo			Valor máximo			Valor médio	
58,30€			220,00€			158.84€	

- **Estabelecimento de Educação Pré-Escolar**

Público-alvo	Horário	Encerramento	Contactos	Capacidade	Acordos de Cooperação		Alunos	NEE	Turmas	Lista de Espera
					N.º de lugares	N.º de Crianças				
Crianças dos 3 aos 5 anos	7h30m às 19h	De 16 a 31 de agosto	249591831/918509110 csp.atouguia@gmail.com	75	50	36	36	1	3	0

Mensalidade (mediante os rendimentos e o disposto na norma interna)		
Valor Mínimo	Valor Máximo	Valor Médio
60.20€	200€	153,40€

• **Estrutura Residencial para Pessoas Idosas / Lar de Idosos**

Público-alvo	Horária visita	Contactos	Tipo de Estrutura	Capacidade	Acordos de cooperação		N.º total de utentes	Vagas	Lista de Espera	N.º de utentes com incapacidade ≥60%
					N.º de lugares	N.º de utentes				
Pessoas com mais de 65 anos.	14h30 às 16h30	249 591 266 / 914 515 305 / cspf.atouguia@gmail.com	Quartos	12	12	12	12	0	10	12

Serviços Prestados					
• Acompanhamento a consultas externas	• Animação	• Alimentação	• Tratamento de Roupa	• Enfermagem	• Medicamentos e Fraldas
• Alojamento	• Consultas de clínica geral	• Cabeleireiro	• Higiene pessoal		

Mensalidade		
Valor mínimo	Valor máximo	Valor médio
259,88€	970,00€	700,80€

• **Programa de Generalização do Fornecimento de Refeições a Alunos do 1.º CEB**

Público-alvo	Horário	Contactos	N.º de Crianças
6 aos 10 anos	12h00/13h30	914516461 / csp.atouguia@gmail.com	78

• **Serviço de Apoio Domiciliário**

Público-alvo	Horário	Contactos	Capacidade	Acordos de cooperação		N.º total de utentes	Vagas	Lista de Espera	N.º de utentes com incapacidade ≥60%
				N.º de lugares	N.º de utentes				
Idosos	8h30 às 17h00 (dias úteis)	249 591 266 / 914 515 305 / cspf.atouguia@gmail.com	18	18	18	18	0	0	6

N.º de utentes por serviço					
Cuidados de higiene e conforto pessoal	Apoio psicossocial	Fornecimento e apoio na refeição	Higiene habitacional	Tratamento de Roupa	Serviço teleassistência
4	18	15	3	7	0

Descanso do cuidador		
Promovem atividades ou serviços?	Tipo de atividades ou serviços	N.º de Famílias apoiadas
Sim	Cuidados de enfermagem; Vindas à Instituição por longo período de tempo	2
Mensalidade		
Valor mínimo	Valor máximo	Valor médio
69,85€	275,92€	150,00€

EQUIPAMENTOS SOCIAIS

Nome do Equipamento	Morada	Tipo de Equipamento	Propriedade	Tipo de Construção	Estado de Conservação	Acessível
Sede	Travessa Vale da Chichara, nº2 2490-812 Atouguia	Edifício	Próprio	Raiz	Com necessidade de obras estruturais	√
Creche	Rua S. Bartolomeu, nº 260, nº2 2490-812 Atouguia	Edifício	Próprio	Raiz	Razoável com necessidade de obras estruturais e de adaptação	√



ERPI

RECURSOS DISPONÍVEIS

Recursos Humanos	Efetivos	Temporários	Voluntários
Diretora Técnica (Técnica Superior de Educação Social)	1	0	0

Ajudante de Ação Direta	7	0	0
Auxiliar Ação Educativa	1	0	0
Auxiliar de Cozinha	2	0	0
Auxiliar de Serviços Gerais	19	0	0
Cozinheira	2	0	0
Educadora de Infância	4	0	0
Técnica Superior de Educação Social	1	0	0
Técnica de Atividades de Tempos Livres	1	0	0
Motorista	1	0	0
Auxiliar de Atividades Ocupacionais	1	0	0
Médico	0	1	0
Enfermeiras	0	2	0
Total	40	3	0

CENTRO SOCIAL PAROQUIAL DE
FREIXIANDA



MISSÃO

O Centro Social Paroquial de Freixianda é uma instituição particular de solidariedade social, que tem como missão contribuir para a promoção integral dos paroquianos, num espírito de solidariedade humana, cristã e social, através das seguintes respostas sociais: centro de dia, apoio domiciliário, Creche e ERPI. Para além destas é entidade Mediadora no âmbito do Programa Alimentar (POAPMC) e presta apoio no âmbito da Cantina Social.

OBJETIVOS

- A natureza unitária da pessoa humana e o respeito pela sua dignidade;
- O aperfeiçoamento cultural, espiritual, social e moral de todos os paroquianos;
- A promoção integral de todos os habitantes da Paroquia, num espírito de solidariedade humana, cristã e social;
- A promoção de um espírito de integração comunitária de modo a que a população e os seus diversos grupos se tornem promotores da sua própria valorização;
- O desenvolvimento do espírito de convivência e de solidariedade, como fator decisivo de trabalho comum, tendente à valorização integral dos indivíduos, das famílias e demais agrupamentos da comunidade;
- A compreensão do Centro Social como serviço da comunidade cristã;
- A prioridade à proteção das pessoas mais pobres e desfavorecidas ou atingidas por calamidade;

Identificação

Denominação

Centro Social Paroquial de Freixianda

NIPC 502 318 724 / **NISS** 20004384945

Natureza jurídica: IPSS

Sede: Largo da Igreja, nº 55 – 2435-281 Freixianda

Data da Fundação: 18 de agosto 1989

Direção:

- Presidente – Pe. Joaquim Baptista
- Vice-Presidente – José Marques
- Secretário – Armindo Oliveira
- Tesoureiro – Francisco Caetano
- Vogal – Carlos Marques
- Vogal – Teresa Marques
- Vogal – Casimiro Marques

Diretora Técnica:

- Susana Silva

Contactos

Telefone: 249 550 566

Telemóvel: 968 548 010

Email: geral@cspfreixianda.pt

Webmail: www.cspfreixianda.pt

N.º de utentes apoiados / Áreas de intervenção

173 pessoas
Infância, Envelhecimento, Família e Comunidade

- A colaboração de grupos de trabalho tecnicamente preparados e devidamente qualificados, ou outros, que se dediquem à promoção, assistência e melhoria da vida das populações;
- O empenho da comunidade paroquial, na identificação dos problemas sociais mais graves, e na mobilização dos recursos humanos e materiais necessários para a sua solução;
- A escolha dos seus próprios agentes e colaboradores de entre as pessoas que partilhem, ou pelo menos respeite, a identidade católica da instituição;
- O contributo para a solução dos problemas sociais, à luz da doutrina social da Igreja.

VIATURAS

- 2 lugares – 1
- 3 lugares - 1
- 9 lugares – 3

PARCERIAS

- IEFEP
- Instituto da Segurança Social
- Serviço de Atendimento e Acompanhamento Social de Ourém
- Escola Básica de Freixianda
- Município de Ourém
- União das Freguesias de Freixianda
- Ribeira do Fárrio e Formigais.

RESPOSTAS SOCIAIS/VALÊNCIA

- Centro de Dia

Público-alvo	Horário	Contactos	Capacidade	Acordos de cooperação		N.º total de utentes	Vagas	Lista de Espera
				N.º de lugares	N.º de utentes			
Pessoas com mais de 65 anos.	08h00 às 18h00	249 550 566 / 968 548 010 / geral@cspfreixianda.pt	34	34	6	6	28	0
Mensalidade								
Valor mínimo		Valor máximo		Valor médio				
0,00 €		300,00€		s/Informação				

• **Creche**

Público-alvo	Horário	Contactos	Capacidade	Acordos de cooperação		N.º total de crianças	Lista de Espera
				N.º de lugares	N.º de crianças		
Crianças até aos 3 anos de idade	7h45 às 19h00 (dias úteis) Encerra 5.ª feira santa e últimos 10 dias de agosto	249 550 566 / 968 548 010 / geral@cspfreixianda.pt	45	31	31	42	40
Mensalidade (mediante os rendimentos e o disposto na legislação)							
Valor mínimo			Valor máximo			Valor médio	
0,00			200,00€			61,86€	

• **Estrutura Residencial para Pessoas Idosas / Lar de Idosos**

Público-alvo	Horária visita	Contactos	Tipo de Estrutura	Capacidade	Acordos de cooperação		N.º total de utentes	Vagas	Lista de Espera	N.º de utentes com incapacidade ≥60%
					N.º de lugares	N.º de utentes				
Pessoas com mais de 65 anos.	09h30 às 17h30	249 550 566 / 968 548 010 / geral@cspfreixianda.pt	Quartos	45	36	36	45	0	184	40
Serviços Prestados										
• Acompanhamento a consultas	• Animação	• Alimentação	• Tratamento de Roupa	• Serviço de Enfermagem permanente	• Apoio Medicamentos					
• Alojamento	• Apoio médico diário	• Cabeleireiro e esteticista	• Higiene pessoal	• Acompanhamento social	• Fisioterapia					
• Assuntos legais	• Pagamento e aquisição de bens e serviços	• Acompanhamento ao exterior								
Mensalidade										
Valor mínimo			Valor máximo					Valor médio		
0,00			870,00€					608,01€		

• **Programa de Emergência Alimentar – Cantina Social**

Público-alvo	Horário	Contactos	N.º de refeições protocoladas	N.º de refeições	Beneficiários	N.º de agregado familiar
Pessoas carenciadas	09h00 às 19h30 Dias úteis	249 550 566 / 968 548 010 / geral@cspfreixianda.pt	210	168	5	4

- Programa Operacional de Apoio a Pessoas Mais Carenciadas (POAPMC)**

Público-alvo	Horário	Contactos	Beneficiários	N.º de agregado familiar
Pessoas carenciadas	09h00 às 17h30 Dias úteis	249 566 / 968 548 010 / geral@cspfreixianda.pt	57	21

- Serviço de Apoio Domiciliário**

Público-alvo	Horário	Contactos	Capacidade	Acordos de cooperação		N.º total de utentes	Vagas	Lista de Espera	N.º de utentes com incapacidade ≥60%
				N.º de lugares	N.º de utentes				

Idosos	8h00 às 17h00 (dias úteis)	249 550 566 / 968 548 010 / geral@cspfreixianda.pt	24	15	15	18	6	0	3
--------	----------------------------	--	----	----	----	----	---	---	---

N.º de utentes por serviço						
Cuidados de higiene e conforto pessoal	Apoio psicossocial	Fornecimento e apoio na refeição	Higiene habitacional	Atividades de Animação	Realização de pequenas modificações ou reparações no domicílio	
10	18	16	13	18	18	

Aquisição de bens e serviços	Enfermagem
18	18

Descanso do cuidador		
Promovem atividades ou serviços?	Tipo de atividades ou serviços	N.º de Famílias apoiadas
Não		

Mensalidade		
Valor mínimo	Valor máximo	Valor médio
0,00€	300,00€	127,60€

EQUIPAMENTOS SOCIAIS

Nome do Equipamento	Morada	Tipo de Equipamento	Propriedade	Tipo de Construção	Estado de Conservação	Acessível
Equipamento 1	Largo da Igreja, nº 55 – 2435-281 Freixianda	Edifício	Próprio	Remodelado / Adaptado	Bom	√



Equipamento 1

RECURSOS DISPONÍVEIS

Recursos Humanos	Efetivos	Temporários	Voluntários
Ajudante de Ação Direta	14	0	0
Ajudante de Cozinha	5	0	0
Animadora	1	0	0
Assistente Social / Técnico Superior de Serviço Social	1	0	0
Auxiliar de Ação Educativa	5	0	0
Cozinheira	1	0	0
Cozinheira Chefe	1	0	0
Diretora Técnica	1	0	0
Educadora de Infância	2	0	0
Encarregado geral	1	0	0
Enfermeira	3	0	0
Escriturária	1	0	0
Roupeiro/Lavadeiro	1	0	0
Trabalhador Auxiliar	5	0	0
Total	42	0	0

CENTRO SOCIAL PAROQUIAL DE RIO DE **COUROS**



MISSÃO

O Centro Social Paroquial de Rio de Couros é uma instituição particular de solidariedade social, que tem como missão promover a proteção e o apoio ao Idoso, prestando um conjunto de serviços que contribuem para a manutenção no seu meio sócio familiar num espírito de solidariedade humana, cristã e social.

OBJETIVOS

- A natureza unitária da pessoa humana e o respeito pela sua dignidade;
- O aperfeiçoamento cultural, espiritual, social e moral de todos os paroquianos;
- A promoção integral de todos os habitantes da Paroquia, num espírito de solidariedade humana, cristã e social;
- A promoção de um espírito de integração comunitária de modo a que a população e os seus diversos grupos se tornem promotores da sua própria valorização;
- O desenvolvimento do espírito de convivência e de solidariedade, como fator decisivo de trabalho comum, tendente à valorização integral dos indivíduos, das famílias e demais agrupamentos da comunidade;
- A compreensão do Centro Social como serviço da comunidade cristã;
- A prioridade à proteção das pessoas mais pobres e desfavorecidas ou atingidas por calamidade;
- A colaboração de grupos de trabalho tecnicamente preparados e devidamente qualificados, ou outros, que se dediquem à promoção, assistência e melhoria da vida das populações;

Identificação

Denominação

Centro Social Paroquial de Rio de Couros

NIPC 502 962 062/ **NISS** 20004248562

Natureza jurídica: IPSS

Sede: Praceta da Torre, nº1 - 2435-530
Rio de Couros

Data da Fundação: 24 de março 1993

Direção:

- Presidente – Pe. David Barreirinhas
- Vice-Presidente – Ana Maria Pinto
- Secretário – Maria de Fátima Lopes
- Tesoureiro – Manuel Simão

Diretora Técnica:

- Carla Maria Serra Vitorino

Contactos

Telefone: 249 559 151

Email: censopa@sapo.pt

Webmail: www.centrodiariocouros.pt

N.º de utentes apoiados / Áreas de intervenção

37 pessoas
Envelhecimento

- O empenho da comunidade paroquial, na identificação dos problemas sociais mais graves, e na mobilização dos recursos humanos e materiais necessários para a sua solução;
- A escolha dos seus próprios agentes e colaboradores de entre as pessoas que partilhem, ou pelo menos respeite, a identidade católica da instituição;
- O contributo para a solução dos problemas sociais, à luz da doutrina social da Igreja.

VIATURAS

- 2 lugares – 1
- 3 lugares - 1
- 9 lugares – 3

PARCERIAS

- Instituto da Segurança Social.

RESPOSTAS SOCIAIS/VALÊNCIA

- Centro de Dia

Público-alvo	Horário	Contactos	Capacidade	Acordos de cooperação		N.º total de utentes	Vagas	Lista de Espera
				N.º de lugares	N.º de utentes			
Terceira Idade	09h00 às 18h30 (dias úteis)	249 559 151 / censopa@sapo.pt	40	20	16	16	24	0
Mensalidade								
Valor mínimo			Valor máximo			Valor médio		
100,00€			380,00€			180,00€		

- Serviço de Apoio Domiciliário

Público-alvo	Horário	Contactos	Capacidade	Acordos de cooperação		N.º total de utentes	Vagas	Lista de Espera	N.º de utentes com incapacidade ≥60%
				N.º de lugares	N.º de utentes				
Terceira Idade	09h00 às 13h00 e 14h30 às 18h00 (dias úteis)	249 559 151 / censopa@sapo.pt	30	25	21	21	9	0	6
N.º de utentes por serviço									
Cuidados de higiene e conforto pessoal		Tratamento de Roupa		Higiene habitacional			Fornecimento e apoio na refeição		
12		18		14			20		
Descanso do cuidador									
Promovem atividades ou serviços?		Tipo de atividades ou serviços				N.º de Famílias apoiadas			
Não									

Mensalidade		
Valor mínimo	Valor máximo	Valor médio
100,00€	380,00€	185,00€

EQUIPAMENTOS SOCIAIS

Nome do Equipamento	Morada	Tipo de Equipamento	Propriedade	Tipo de Construção	Estado de Conservação	Acessível
Equipamento 1	Praceta da Torre, nº1 - 2435-530 Rio de Couros	Edifício	Próprio	Raiz	Razoável com necessidade de obras estruturais	√

RECURSOS DISPONÍVEIS

Recursos Humanos	Efetivos	Temporários	Voluntários
Ajudante de Cozinha	1	0	0
Auxiliar de Ação Direta	6	0	0
Cozinheira	1	0	0
Diretora Técnica	1	0	0
Total	9	0	0

CENTRO SOCIAL PAROQUIAL S. JOÃO
BAPTISTA DE ESPITE



Centro Social Paroquial
S. João Baptista de Espite

MISSÃO

O Centro Social Paroquial S. João Baptista de Espite é uma instituição particular de solidariedade social, que tem como missão contribuir para a promoção integral de todos os paroquianos, coadjuvando os serviços públicos competentes ou as instituições particulares, num espírito de solidariedade humana, cristã e social.

OBJETIVOS

- Proporcionar o equilíbrio Psicossocial do utente;
- Assegurar as necessidades básicas de alimentação, higiene, conforto e tratamento de roupas;
- Contribuir para a estabilização ou retardamento do processo de envelhecimento;
- Favorecer os sentimentos de segurança e autoestima;
- Respeitar a independência, individualidade e privacidade do utente;
- Promover a reinserção na comunidade;
- Promover a continuidade ou reativação das relações familiares e/ou vizinhança;
- Assegurar os cuidados de saúde em colaboração com os serviços de saúde locais;
- Proporcionar aos utentes o convívio entre eles e também com utentes de outras instituições – Realização de intercâmbios;
- Proporcionar atividades individuais e de grupo que mantenham o utente ocupado e ativo, na medida das suas possibilidades físicas e psicológicas;
- A participação ativa do utente no quotidiano da Instituição, inculcando assim ao utente um sentimento de participação e capacidade;
- Fomentar as relações interpessoais entre os idosos e destes com outros grupos etários, a fim de evitar o isolamento.

Identificação

Denominação

Centro Social Paroquial S. João Baptista de Espite

NIPC 502 309 806 / **NISS** 20004386848

Natureza jurídica: IPSS

Sede: Rua da Escola n.º 139 – 2435-152 Espite

Data da Fundação: 09 de junho 1989

Direção:

- Presidente – Pe. Marcelo Moraes
- Secretário – Ana Paula Marques Sousa
- Tesoureiro – Norberto Casalinho

Diretora Técnica:

- Cátia Marisa F. R. da Silva

Contactos

Telefone: 244 739 400

Email: catiasilva.dtecnica@gmail.com / lar.3idade.espite@sapo.pt

Webmail: <https://www.cspsjb.org/cspsjb/>

N.º de utentes apoiados / Áreas de intervenção

84 pessoas
Infância e Envelhecimento

VIATURAS

- 1 viatura de 3 lugares;
- 1 viatura de 9 lugares.

PARCERIAS

- Junta de Freguesia de Espite
- Bombeiros
- Município de Ourém.

RESPOSTAS SOCIAIS/VALÊNCIA

- **Atividades de Animação e de Apoio à Família (AAAF)**

Público-alvo	Horário	Contactos	N.º de crianças	Alunos com NEE	N.º de crianças por serviço		
					Refeição	Prolongamento + refeição	Prolongamento
Crianças dos 3 aos 6 anos que frequentam o Jardim Infantil de Vila Nova de Ourém - Espite	7h30 às 19h00 (dias úteis) – horário não letivo Encerra na última quinzena de agosto	244 739 400 / catiasilva.dtecnica@gmail.com / lar.3idade.espite@sapo.pt	17	0	14	3	0
Mensalidade							
Valor mínimo			Valor máximo		Valor médio		
45,00€ (preço variável consoante a frequência da criança)			70,00€ (preço variável consoante a frequência da criança)		57,50€ (preço variável consoante a frequência da criança)		

- **Centro de Atividades Tempos Livres – 1.º CEB**

Público-alvo	Horário	Contactos	N.º de crianças	Alunos com NEE	Acordo de cooperação	
					N.º de acordos	N.º de crianças com acordo
Crianças dos 6 aos 10 anos que frequentam o 1.º CEB de Espite	7h30h às 19h00 (dias úteis) – encerra na última quinzena de agosto	244 739 400 / catiasilva.dtecnica@gmail.com / lar.3idade.espite@sapo.pt	25	0	14	14
Mensalidade						
Valor mínimo			Valor máximo		Valor médio	
40€ + valor da refeição (preço variável consoante a frequência da criança)			100€ + valor da refeição (preço variável consoante a frequência da criança)		70€ + valor da refeição (preço variável consoante a frequência da criança)	

- **Centro de Dia**

Público-alvo	Horário	Contactos	Capacidade	Acordos de cooperação		N.º total de utentes	Vagas	Lista de Espera
				N.º de lugares	N.º de utentes			
Idosos	Suspensão	244 739 400 / catiasilva.dtecnica@gmail.com / lar.3idade.espite@sapo.pt	40	3	3	3	37	0
Mensalidade								
Valor mínimo			Valor máximo			Valor médio		
205,00€			265,00€			240,00€		

- **Estrutura Residencial para Pessoas Idosas / Lar de Idosos**

Público-alvo	Horária visita	Contactos	Tipo de Estrutura	Capacidade de	Acordos de cooperação		N.º total de utentes	Vagas	Lista de Espera	N.º de utentes com incapacidade de ≥60%
					N.º de lugares	N.º de utentes				
Idosos	30 m por familiar/utente com marcação	244 739 400 / catiasilva.dtecnica@gmail.com / lar.3idade.espite@sapo.pt	Quartos	29	23	23	29	0	10	24
Serviços Prestados										
● Acompanhamento a consultas e exames		● Animação	● Alimentação		● Fisioterapia		● Enfermagem	● Medicação e fraldas		
● Alojamento		● Tratamento de Roupa	● Cabeleireiro		● Cuidados de higiene pessoal		● Consultas de clínica geral	Atividade carácter religioso		
Mensalidade										
Valor mínimo			Valor máximo			Valor médio				
278,38 €			1140,00 €			684,00 €				

- **Programa de Generalização do Fornecimento de Refeições a Alunos do 1.º CEB**

Público-alvo	Horário	Contactos	N.º de Crianças
Crianças dos 6 aos 10 anos de idade	12h30 às 14h	244 739 400 / catiasilva.dtecnica@gmail.com / lar.3idade.espite@sapo.pt	25

- **Serviço de Apoio Domiciliário**

Público-alvo	Horário	Contactos	Capacidade	Acordos de cooperação		N.º total de utentes	Vagas	Lista de Espera	N.º de utentes com incapacidade ≥60%
				N.º de lugares	N.º de utentes				
Idosos	2.ª a 6.ª feira à tarde e sábados e domingos (almoço)	244 739 400 / catiasilva.dtecnica@gmail.com / lar.3idade.espite@sapo.pt	15	10	10	10	5	0	0

N.º de utentes por serviço			
Cuidados de higiene e conforto pessoal	Tratamento de Roupa	Higiene habitacional	Fornecimento e apoio na refeição
10	2	7	10
Descanso do cuidador			
Promovem atividades ou serviços?	Tipo de atividades ou serviços		N.º de Famílias apoiadas
Sim	Apoio psicossocial		10
Mensalidade			
Valor mínimo	Valor máximo		Valor médio
90,00€	400,00€		222,46€

EQUIPAMENTOS SOCIAIS

Nome do Equipamento	Morada	Tipo de Equipamento	Propriedade	Tipo de Construção	Estado de Conservação	Acessível
CATL	Rua da Escola n.º 139 – 2435-152 Espite	Edifício	Cedido	Raiz	Razoável com necessidade de obras de adaptação / pontuais	√
Centro de Dia	Rua da Escola n.º 139 – 2435-152 Espite	Edifício	Próprio	Remodelado / Adaptado	Bom	√
ERPI	Rua da Escola n.º 139 – 2435-152 Espite	Edifício	Próprio	Remodelado / Adaptado	Bom	√
SAD	Rua da Escola n.º 139 – 2435-152 Espite	Edifício	Próprio	Remodelado / Adaptado	Bom	√

RECURSOS DISPONÍVEIS

Recursos Humanos	Efetivos	Temporários	Voluntários
Ação Educativa	0	1	0
Administrativa	1	0	0
Ajudante de Ação Direta	14	3	0
Animadora Sociocultural	1	0	0
Assistente Social / Técnico Superior de Serviço Social	0	1	0
Auxiliar de Serviços Gerais	1	0	0
Cozinheira	3	2	0

Diretora Técnica	1	0	0
Enfermeira	0	1	0
Total	21	8	0

CLECE VITAM SA - DOMUS MATER DEI



Missão

A Clece Vitam SA - Domus Mater Dei é uma entidade com fins lucrativos, que tem como missão proporcionar os melhores cuidados e o melhor bem-estar aos utentes, procurando ser uma referência a nível nacional com o tipo de cuidados que oferecem e o tipo de instalações que possuem.

OBJETIVOS

- Zelar pelo bem-estar das outras pessoas através do cuidado personalizado.

Identificação

Denominação

Clece Vitam SA - Domus Mater Dei

NIPC 514 212 624 / **NISS** 25142126244

Natureza jurídica: Entidade com fins lucrativos

Sede: Rua Rui Teles Palhinha N°8 Dº Dto 2740-278 Porto Salvo

Morada: Estrada da Batalha N° 7, 2495-405 Fátima

Direção:

- Gerente – Diogo Figueira

Diretora Técnica:

- Cláudia Rodrigues

Contactos

Telefone: 249 534 599

Telemóvel: 933 586 201

Email: crodrigues@clece.pt

Webmail: www.clece.pt

N.º de utentes apoiados / Áreas de intervenção

59 pessoas
Pessoas Idosas

RESPOSTAS SOCIAIS/VALÊNCIA

• Estrutura Residencial para Pessoas Idosas / Lar de Idosos

Público-alvo	Horária visita	Contactos	Tipo de Estrutura	Capacidade	Acordos de cooperação		N.º total de utentes	Vagas	Lista de Espera	N.º de utentes com incapacidade ≥60%
					N.º de lugares	N.º de utentes				
Idosos	11h00 às 18h00	249 534 599 / 933 586 201 / crodrigues@clece.pt	Quartos	61	0	0	59	2	0	5
Serviços Prestados										
● Capela		● Animação sociocultural	● Alimentação		● Acompanhamento permanente		● Controlo de Enfermaria		● Espaços exteriores de lazer	
● Ginásio		● Sala de Terapia ocupacional	● Quartos com serviço de chamadas de emergência		● Plano de cuidados personalizados		● Gabinete médico		● Quartos individuais e duplos	
● Fisioterapia e recuperação		● Cabeleireiro	● Acesso à internet		● Biblioteca		● Serviço Social		● Tratamento de Roupa	
Mensalidade										
Valor mínimo			Valor máximo					Valor médio		
1450,00 €			1660,00 €					1450,00 €		

EQUIPAMENTOS SOCIAIS

Nome do Equipamento	Morada	Tipo de Equipamento	Propriedade	Tipo de Construção	Estado de Conservação	Acessível
Equipamento 1	Estrada da Batalha Nº 2495-405 Fátima	Complexo	Arrendado	Raiz	Bom	√



Equipamento 1

RECURSOS DISPONÍVEIS

Recursos Humanos	Efetivos	Temporários	Voluntários
Ajudante de Cozinha	3	0	0
Animadora Sociocultural	1	0	0
Auxiliar de Geriatria	27	0	0
Contabilista	1	0	0
Cozinheiro	2	0	0
Diretor Operacional	1	0	0
Diretora Técnica	1	0	0
Enfermeira	4	0	0
Fisioterapeuta	1	0	0
Médico	1	0	0
Rececionista	2	0	0
Terapeuta Ocupacional	1	0	0
Total	45	0	0

COMISSÃO DE PROTEÇÃO DE CRIANÇAS
E JOVENS DE OURÉM



Missão

A Comissão de Proteção de Crianças e Jovens de Ourém é uma instituição oficial não judiciária, com autonomia funcional, que visa promover os direitos da criança e do jovem e prevenir ou pôr termo a situações suscetíveis de afetar a sua segurança, saúde, formação, educação ou desenvolvimento integral.

LEGITIMIDADE DA INTERVENÇÃO

A CPCJ tem legitimidade para intervir com o consentimento expresso e prestado por escrito dos pais, ou do representante legal ou da pessoa que tenha a guarda de facto e com a não oposição da criança com idade superior a 12 anos ou com inferior, desde que esta tenha capacidade suficiente para compreender o sentido da intervenção;

QUANDO INTERVÉM?

Considera-se que a criança ou o jovem está em perigo quando, designadamente, se encontra numa das seguintes situações:

- Está abandonada ou vive entregue a si própria;
- Sofre maus tratos físicos ou psíquicos ou é vítima de abusos sexuais;
- Não recebe os cuidados ou a afeição adequada à sua idade e situação pessoal;
- Está ao cuidado de terceiros, durante período de tempo em que se observou o estabelecimento com estes de forte relação de vinculação e em simultâneo com o não exercício pelos pais das suas funções parentais;
- É obrigada a atividade ou trabalhos excessivos ou inadequados à sua idade, dignidade e situação pessoal ou prejudiciais à sua formação ou desenvolvimento;
- Está sujeita, de forma direta ou indireta, a comportamentos que afetem gravemente a sua segurança ou o seu equilíbrio emocional;

Identificação

Denominação

Comissão de Proteção de Crianças e Jovens de Ourém

Natureza jurídica: Oficial não judiciária

Sede: Praça D. Maria II, n.º 1 – 2490-499 Ourém

Data da Fundação: 01 de janeiro 2001

Presidente

- Presidente – Otília Freire Simões

Contactos

Telefone: 249 540 900

Telemóvel: 919 543 707

Email: cpcj.ourem@npdpdj.pt

N.º de utentes apoiados / Áreas de intervenção

Promoção dos Direitos e Proteção das Crianças e Jovens em Perigo

- Assume comportamentos ou se entrega a atividades ou consumos que afetem gravemente a sua saúde, segurança, formação, educação ou desenvolvimento sem que os pais, o representante legal ou quem tenha a guarda de factos lhes oponham de modo adequado a remover essa situação.

PRINCÍPIOS ORIENTADORES DA INTERVENÇÃO

A intervenção para a promoção dos direitos e proteção da criança e do jovem em perigo obedece aos seguintes princípios:

- **Interesse superior da criança e do jovem** — a intervenção deve atender prioritariamente aos interesses e direitos da criança e do jovem, nomeadamente à continuidade de relações de afeto de qualidade e significativas, sem prejuízo da consideração que for devida a outros interesses legítimos no âmbito da pluralidade dos interesses presentes no caso concreto;
- **Privacidade** — a promoção dos direitos e proteção da criança e do jovem deve ser efetuada no respeito pela intimidade, direito à imagem e reserva da sua vida privada;
- **Intervenção precoce** — a intervenção deve ser efetuada logo que a situação de perigo seja conhecida;
- **Intervenção mínima** — a intervenção deve ser exercida exclusivamente pelas entidades e instituições cuja ação seja indispensável à efetiva promoção dos direitos e à proteção da criança e do jovem em perigo;
- **Proporcionalidade e atualidade** — a intervenção deve ser a necessária e a adequada à situação de perigo em que a criança ou o jovem se encontra, no momento em que a decisão é tomada, e só pode interferir na vida deste e na da sua família e na medida do que for estritamente necessário a essa finalidade;
- **Responsabilidade parental** — a intervenção deve ser efetuada de modo que os pais assumam os seus deveres para com a criança e o jovem;
- **Primado da continuidade das relações psicológicas profundas** — a intervenção deve respeitar o direito da criança à preservação das relações afetivas estruturantes de grande significado e de referência para o seu saudável e harmónico desenvolvimento, devendo prevalecer as medidas que garantam a continuidade de uma vinculação securizante;
- **Prevalência da família** — na promoção dos direitos e na proteção da criança e do jovem deve ser dada prevalência às medidas que os integrem em família, quer na sua família biológica, quer promovendo a sua adoção ou outra forma de integração familiar estável;
- **Obrigatoriedade da informação** — a criança e o jovem, os pais, o representante legal ou a pessoa que tenha a sua guarda de facto têm direito a ser informados dos seus direitos, dos motivos que determinaram a intervenção e da forma como esta se processa;
- **Audição obrigatória e participação** — a criança e o jovem, em separado ou na companhia dos pais ou de pessoa por si escolhida, bem como os pais, representante legal ou pessoa que tenha a sua guarda de facto, têm direito a ser ouvidos e a participar nos atos e na definição da medida de promoção dos direitos e de proteção;
- **Subsidiariedade** — a intervenção deve ser efetuada sucessivamente pelas entidades com competência em matéria da infância e juventude, pelas comissões de proteção de crianças e jovens e, em última instância, pelos tribunais.

INTERVENÇÃO DA CPCJ

- A intervenção da CPCJ implica uma avaliação da situação da criança e da sua família que compreenderá, designadamente, entrevistas efetuadas à criança ou jovem, pais, outros familiares, bem como visitas domiciliárias e/ou reuniões com serviços e entidades da comunidade (escola, centro de saúde, entre outros);
- Da avaliação referida no ponto anterior poderá resultar a necessidade de aplicação de uma medida de promoção e proteção, prevista no artigo 35.º da LPCJP (apoio junto dos pais, apoio junto de outro familiar, confiança a pessoa idónea, apoio para a autonomia de vida, acolhimento familiar ou acolhimento residencial), cuja concretização implica a assinatura de um acordo de promoção e proteção;
- Não sendo prestado ou sendo retirado o consentimento, ou quando o acordo de promoção e proteção seja reiteradamente não cumprido, ou ocorra incumprimento, de que resulte situação de grave perigo para a criança ou jovem, ou mesmo quando não seja obtido acordo, haverá lugar a intervenção judicial, remetendo a CPCJ o processo para o Ministério Público;
- Os pais, representante legal ou pessoa que tenha a guarda de facto, têm o direito de se fazer acompanhar por advogado, assim como, solicitar a intervenção judicial, caso a CPCJ não tome uma decisão decorridos 6 meses a contar da data da abertura do processo;
- O processo de promoção e proteção tem carácter reservado, podendo ser consultado, pessoalmente ou através de advogado, pelos pais, o representante legal e as pessoas que detenham a guarda de facto;
- Todos os dados constantes no processo serão tratados no respeito pela legislação aplicável.

• Comissão de Proteção de Crianças e Jovens de Ourém

Público-alvo	Horário	Contactos
Crianças dos 0 aos 18/21 ou 25 anos	24h00	249 540 900 / 919 543 707 cpcj.ourem@cnpdpcj.pt
N.º de Processos /dinâmica processual anual	2021	2022
N.º de processos ativos transitados do ano anterior	102	87
N.º de processos instaurados pela 1.ª vez	74	136
N.º de processos reabertos	10	11
N.º de processos transferidos de outras CPCJ	2	5
N.º de processos em que se requereu a intervenção judicial do Ministério Público	15	37
N.º de processos arquivados após avaliação diagnóstica ou cessação de medida	101	144
N.º de processos arquivados liminarmente	1	9
Volume processual total anual	188	239
Motivos de intervenção/problemáticas sinalizadas	2021	2022
CAESP – (A criança está abandonada ou entregue a si própria)	2	2

AS – (Abuso sexual)	1	1
MT – (Mau trato físico)	2	1
MTPIA - (Mau trato psicológico ou indiferença afetiva)	7	1
NEG – (Negligência)	16	24
CJACABED (A criança/ jovem assume comportamentos que afetam o seu bem-estar e desenvolvimento sem que os pais se oponham de forma adequada)	9	8
ECPCBED – (Exposição a comportamentos que possam comprometer o bem-estar e desenvolvimento da criança)	39	46
SPDE – (Situações de perigo em que esteja em causa o direito à educação)	5	12
Outros	3	1

EQUIPAMENTOS SOCIAIS

Nome do Equipamento	Morada	Tipo de Equipamento	Propriedade	Tipo de Construção	Estado de Conservação	Acessível
CMO	Praça D. Maria II, n.º 1 – 2490-499 Ourém	Edifício	Cedido	Raiz	Bom	√

RECURSOS DISPONÍVEIS

Recursos Humanos	Efetivos	Temporários	Voluntários
Presidente	1	0	0
Secretária	1	0	0
Outros Comissários	4	0	0
Total	6	0	0

COMUNIDADE VIDA E PAZ



Missão

A Comunidade Vida e Paz é uma instituição particular de solidariedade social, que tem como missão ir ao encontro e acolher pessoas em condição de sem abrigo, ou em situação de vulnerabilidade social, ajudando-as a recuperar a sua dignidade e a (re)construir o seu projeto de vida, através de uma ação integrada de prevenção, reabilitação e reinserção.

OBJETIVOS

- Acolher e reabilitar pessoas com adições (toxicodependentes e/ou alcoólicos) com ou sem patologia mental em regime residencial. O modelo terapêutico adotado assenta na reestruturação global da pessoa nas vertentes física, psicológica, social e espiritual. O processo de recuperação tem a duração média de 12 a 18 meses, sendo que é realizada uma abordagem multidisciplinar integrando diversos serviços, tais como: o aconselhamento, o serviço social, o apoio psicológico, acompanhamento médico. Existem também atividades complementares, como formação oficial, apoio aos cuidados pessoais e realização de patamares;
- Efetuar um acompanhamento individualizado aos utentes que lhe permitam desenvolver competências sócio ocupacionais, relacionais e profissionais que contribuam para a melhoria da qualidade de vida e objetivos do plano individual de tratamento.
- Promover uma reinserção social e/ou encaminhamento adequado às necessidades e potencialidades dos utentes.

Identificação

Denominação

Comunidade Vida e Paz

NIPC 502 310 421 / **NISS** 20004386775

Natureza jurídica: IPSS

Sede: Rua Domingos Bomtempo N.º 7,
1700 – 142 Lisboa

Data da Fundação: 22 de junho 1989

Direção:

- Presidente – Horácio Félix
- Vice-Presidente – Sofia Salema Garção
- Secretário – Joaquim Rodrigues
- Tesoureiro – Hélder Direito
- Vogal – Céu Salgueiro

Diretora Técnica:

- Guida Guerra

Contactos

Telefone: 249 530 130

Telemóvel: 912 340 215

Email: geral@fatima.cvidaepaz.pt

Webmail: www.cvidaepaz.pt

N.º de utentes apoiados / Áreas de intervenção

65 pessoas
Toxicodependência e Alcoolismo

VIATURAS

- 3 lugares – 1
- 7 lugares - 1
- 9 lugares – 2

PARCEIROS

- Serviço de Intervenção nos Comportamentos Aditivos e nas Dependências - SICAD (Ministério da Saúde).

RESPOSTAS SOCIAIS/VALÊNCIA

- Comunidade Terapêutica

Público-alvo	Horário de visita	Contactos	Capacidade	Acordos de cooperação		N.º total de utentes	Vagas	Lista de Espera
				N.º de lugares	N.º de utentes			
Pessoas em situação de sem abrigo ou em situação de vulnerabilidade social, dependentes de substâncias lícitas/ilícitas, com ou sem doença mental associada	Fins de semana (marcação prévia)	249 530 130 / 912 340 215 / geral@fatima.cvidaepaz.pt	70	70	65	65	5	0
Mensalidade								
Valor médio da mensalidade paga pelo utente/ família/Segurança Social/SCM			Valor das despesas pessoais (Dinheiro de Bolso) pagas pelo utente/família/Segurança Social/SCM					
Mínimo			Máximo			Mínimo		
180,00€			200,00€			135,00€		
						150,00€		

EQUIPAMENTOS SOCIAIS

Nome do Equipamento	Morada	Tipo de Equipamento	Propriedade	Tipo de Construção	Estado de Conservação	Acessível
Comunidade Vida e Paz – Centro de Fátima	Rua das Pedreiras, N.º 372, Moimento, 2495 – 650 Fátima	Edifício	Próprio	Raiz	Necessidade de obras de adaptação / pontuais	√



Equipamento 1

RECURSOS DISPONÍVEIS

Recursos Humanos	Efetivos	Temporários	Voluntários
Administrativo/a	3	0	0
Assistente Social / Técnico Superior de Serviço Social	3	0	0
Auxiliar de Ação Direta	4	0	0
Auxiliar de Ação Médica	1	0	0
Auxiliar de Serviços Gerais	1	0	0
Cozinheira	1	0	0
Ajudante Cozinha	2	0	0
Diretora Técnica	1	0	0
Enfermeiro/a	0	1	0
Estagiário/a	0	2	0
Formador/a	2	0	0
Médico/a	0	2	0
Monitor/a	3	0	0
Psicólogo	6	0	1
Terapeuta Ocupacional	2	0	0
Voluntário/a	0	0	15
Total	28	5	16

CONGREGAÇÃO DAS RELIGIOSAS DO

AMOR DE DEUS



Missão

A Congregação das Religiosas do Amor de Deus é uma congregação religiosa, que tem como missão oferecer uma habitação permanente a pessoas da terceira idade e brindar-lhes uma atenção integral e personalizada, adequada às suas necessidades físicas, psicossociais e espirituais, permitindo-lhes assim manter a conveniente qualidade de vida.

OBJETIVOS

- Manter a especificidade que os caracteriza a partir do Carisma institucional, com um estilo próprio que encha da experiência gozosa do amor gratuito de Deus, tanto a vida das pessoas residentes como de todos os colaboradores, dos familiares e de quantos os visitam;
- Aliar qualidade e profissionalismo técnico à vida simples do dia-a-dia no seio da nova família da Residência, proporcionando uma envolvimento integral que dê resposta às múltiplas necessidades da pessoa como ser biopsicossocial e espiritual;
- Dinamizar regularmente ações de formação para todos funcionários sobre as diversas problemáticas da pessoa idosa e com orientações em relação ao estilo da Congregação Amor de Deus, porque o cuidar é uma tarefa exigente e
- servir as pessoas residentes na sua fragilidade é um desafio contínuo;
- Potenciar a relação com as famílias, para além dos encontros informais, avançar com realizações nas quais possam oferecer as suas propostas, colaborar na avaliação do desempenho da Residência e sentirem-se também protagonistas na atenção aos seus familiares residentes.

Identificação

Denominação

Congregação das Religiosas do Amor de Deus

NIPC 500 071 667 / **NISS** 20004800255

Natureza jurídica: Coletiva Religiosa Sem fins lucrativos

Sede: Av. Beato Nuno, n.º 155 - 2495-304 Fátima

Data da Fundação: 02 de abril de 2014

Direção:

- Presidente – Helena Maria Oliveira

Diretora Técnica:

- Elsa Cristina Leitão dos Santos

Contactos

Telefone: 249 001 610

Telemóvel: 932 094 300

Email: dir.residencia@amordedeus.pt

Webmail: www.amordedeus.pt

N.º de utentes apoiados / Áreas de intervenção

56 pessoas
Envelhecimento

RESPOSTAS SOCIAIS/VALÊNCIA

• Estrutura Residencial para Pessoas Idosas / Lar de Idosos

Público-alvo	Horário a visita	Contactos	Tipo de Estrutura	Capacidade de	Acordos de cooperação		N.º total de utentes	Vagas	Lista de Espera	N.º de utentes com incapacidade de ≥60%
					N.º de lugares	N.º de utentes				
Idosos	14h00 às 17h30	249 001 610 / 932 094 300 /933188447 / dir.residencia@amordedeus.pt	Quartos + Apartamentos	58	0	0	56	2	96	23
Serviços Prestados										
• Alojamento	• Tratamento de roupa		• Acompanhamento biopsicossocial		• Voluntario		• Animação/ocupação		• Apoio na aquisição de bens e serviços • Dinâmicas de âmbito espiritual, pastoral e celebrativo	
• Alimentação	• Limpeza e manutenção de espaços		• Assistência médica e de enfermagem		• Bens e serviços extraordinários		• Higiene Pessoal			
Mensalidade										
Valor mínimo			Valor máximo				Valor médio			
1030,00 €			1710,00 €				1370,00 €			

EQUIPAMENTOS SOCIAIS

Nome do Equipamento	Morada	Tipo de Equipamento	Propriedade	Tipo de Construção	Estado de Conservação	Acessível
Congregação das Religiosas do Amor de Deus	Av. Beato Nuno, n.º 155 - 2495-304 Fátima	Edifício	Próprio	Raiz	Bom	√

RECURSOS DISPONÍVEIS

Recursos Humanos	Efetivos	Temporários	Voluntários
Ajudante de Ação Direta	23	0	0
Ajudante de Cozinha	1	0	0
Auxiliar de Enfermagem	1	0	0
Auxiliar de Serviços Gerais	13	0	0
Cozinheira	3	0	0
Diretora Técnica	1	0	0
Ecónoma	1	0	0

Educadora Social	1	0	0
Enfermeira	1	0	0
Rececionista	1	2	0
Secretária	1	0	0
Total	47	2	0

ESCOLA INFANTIL JACINTA MARTO



MISSÃO

A Escola Infantil Jacinta Marto, fundada pela Congregação das Irmãs Reparadoras de Nossa Senhora de Fátima, é uma pessoa jurídica canónica de natureza pública, sujeita em Direito Canónico de obrigações e de direitos consentâneos com a índole de instituto da Igreja Católica, que goza dos mesmos direitos e benefícios atribuídos às IPSS. Esta instituição tem a missão eclesial na sua área de intervenção, de acordo com as normas da Igreja Católica, e tem como fins a promoção da caridade cristã, da cultura, educação e a integração comunitária e social, na perspetiva dos valores do Evangelho, de todos os habitantes da comunidade onde está situado, especialmente dos mais pobres.

OBJETIVOS

- A natureza unitária da pessoa humana e o respeito pela sua dignidade;
- O aperfeiçoamento cultural, espiritual, social e moral das crianças e comunidade educativa;
- A promoção integral de todos os habitantes da comunidade onde está inserido, num espírito de solidariedade humana, cristã e social;
- A promoção de um espírito de integração comunitária de modo a que a população e os seus diversos grupos se tornem promotores da sua própria valorização;
- O desenvolvimento do espírito de convivência e de solidariedade como fator decisivo de trabalho comum, tendente à valorização integral dos indivíduos, das famílias e demais agrupamentos da comunidade;

Identificação

Denominação

Escola Infantil Jacinta Marto

NIPC 502 171 413 / **NISS** 20010119247

Natureza jurídica: IPSS

Sede: Rua Santo António nº 73 – 2495-430
Fátima

Data da Fundação: 11 de dezembro 2015

Direção:

- Presidente – Ana Paula Teixeira
- Vice-Presidente – Maria Júlia Moreira
- Secretária – Gertrudes Duarte Ferreira
- Tesoureira – Arminda da Conceição Machado

Diretoras Pedagógicas:

- **Valência Creche:** Ana Beatriz Bernardino Barbeiro Gomes
- **Valência Pré-escolar:** Célia Maria Alho Pereira

Contactos

Telefone: 249 532 978

Telemóvel: 915 563 218

Email: escolajmarto@gmail.com

N.º de utentes apoiados / Áreas de intervenção

107 pessoas
Infância

- A compreensão da Escola como serviço da comunidade cristã, devendo, por isso, proporcionar, com respeito pela liberdade de consciência, formação cristã aos seus beneficiários, não permitindo atividades nem assumindo compromissos que se oponha aos princípios cristãos;
- A prioridade à proteção das pessoas mais pobres e desfavorecidas ou atingidas por calamidades, através criação e manutenção de serviços e estruturas de apoio adequadas;
- A colaboração de grupos de trabalho tecnicamente preparados e devidamente qualificados, ou outros, que se dediquem à promoção, assistência e melhoria da vida das populações;
- O empenhamento da comunidade na identificação dos problemas sociais mais graves, e na mobilização dos recursos humanos e materiais necessários para a sua solução;
- A escolha dos seus próprios agentes e colaboradores de entre as pessoas que partilhem, ou pelo menos respeitem, a identidade católica da instituição;
- O contributo para a solução dos problemas sociais, à luz da doutrina social da Igreja.

VIATURAS

- 5 lugares – 1

PARCEIROS

- Instituto da Segurança Social.

RESPOSTAS SOCIAIS/VALÊNCIA

- Creche

Público-alvo	Horário	Contactos	Capacidade	Acordos de cooperação		N.º total de crianças	Lista de Espera
				N.º de lugares	N.º de crianças		
Crianças até aos 3 anos de idade	07h30 às 19h00 (dias úteis) Encerra nos dias 24 e 31 de dezembro, terça-feira de Carnaval, segunda-feira de Páscoa e na última quinzena do mês de agosto. Podem ocorrer outras interrupções eventuais de curta duração mediante aviso prévio. Reabre a 2 de setembro.	249 532 978 / 915 563 218 / escolajmarto@gmail.com	42	32	32	40	41
Mensalidade (mediante os rendimentos e o disposto na norma interna)							
Valor mínimo			Valor máximo		Valor médio		
0 €			320,00€		193,86€		

- **Estabelecimento de Educação Pré-Escolar**

Público-alvo	Horário	Encerramento	Contactos	Capacidade	Acordos de Cooperação		Alunos	NEE	Turmas	Lista de Espera
					N.º de lugares	N.º de Crianças				
Crianças dos 3 anos até a idade de ingresso no ensino básico	07h30 às 19h00 (dias úteis)	Encerra nos dias 24 e 31 de dezembro, terça-feira de Carnaval, segunda-feira de Páscoa e na última quinzena do mês de agosto. Podem ocorrer outras interrupções eventuais de curta duração mediante aviso prévio. Reabre a 2 de setembro.	249 532 978 / 915 563 218 / escolajmarto@gmail.com	75	67	67	67	3	3	0
Mensalidade (mediante os rendimentos e o disposto na norma interna)										
Valor Mínimo			Valor Máximo				Valor Médio			
80,00€			210,00€				150,05€			

EQUIPAMENTOS SOCIAIS

Nome do Equipamento	Morada	Tipo de Equipamento	Propriedade	Tipo de Construção	Estado de Conservação	Acessível
Equipamento 1	Rua Santo António nº 73 – 2495-430 Fátima	Edifício	Próprio	Raiz	Bom	√



Equipamento 1

RECURSOS DISPONÍVEIS

Recursos Humanos	Efetivos	Temporários	Voluntários
Ajudante de Ação Educativa	10	0	0
Coordenadora de serviços	1	0	0
Cozinheira	1	0	0

Ajudante de cozinha	1		
Educadora de Infância	5	0	0
Trabalhador de Serviços Gerais	2	0	0
Total	20	0	0

MISSÃO

A Fundação Arcada da Aliança é uma instituição particular de solidariedade social, de utilidade pública, que não sendo uma instituição canónica, as suas finalidades são consentâneas com a missão da Igreja. Esta instituição tem a missão de prestar uma particular atenção a famílias carenciadas, a idosos, a crianças e jovens em risco, a crianças nas suas diversas fases de crescimento, alargando ainda a sua ação às áreas da cultura e da formação espiritual, conforme se especifica nas várias valências da Fundação.

OBJETIVOS

- Praticar a solidariedade social e a caridade fraterna, apoiando crianças, jovens e adultos, em situações de carência, a nível individual, familiar e institucional, sendo a sua ação de âmbito nacional;
- Apoiar instituições que se dedicam à educação e conceder bolsas de estudo aos estudantes mais carenciados e com bom aproveitamento académico;
- Promover iniciativas culturais, designadamente o desenvolvimento e a qualidade das artes plásticas em geral e da arte sacra em particular, reunindo artistas, realizando e apoiando colóquios, exposições e concursos;
- Proporcionar tempos e espaços de oração, estudo e reflexão sobre o essencial da fé cristã.

VIATURAS

- 5 lugares – 3
- 7 lugares - 1
- 9 lugares - 1

PARCEIROS

- Instituto da Segurança Social.

Identificação**Denominação**

Fundação Arca da Aliança

NIPC 504 219 413/ **NISS** 20009899854

Natureza jurídica: IPSS

Sede: Rua de Santa Cruz, n.º 1 – 2495-427
Fátima

Data da Fundação: 03 dezembro 1997

Direção:

- Presidente – Pe. Joaquim Ventura
- Vice-Presidente – Barbara Soeiro
- Secretário – José Manuel P. Lopes
- Tesoureiro – Manuel Gonçalves

Diretores de serviço:

- Jorge Renato Gonçalves Simões

Diretores Técnicos:

- Filipe Oliveira
- António Miguel Oliveira Coelho

Contactos

Telefone: 249 530 950

Telemóvel: 915 291 639

Email: diretor@aldeiaintergeracional.com

Website: <https://fundacaoarcadaalianca.org/>

N.º de utentes apoiados / Áreas de intervenção

101 pessoas

Infância, Juventude e Envelhecimento

RESPOSTAS SOCIAIS/VALÊNCIA

• Estrutura Residencial para Pessoas Idosas / Lar de Idosos

Público-alvo	Horário a visita	Contactos	Tipo de Estrutura	Capacidade	Acordos de cooperação		N.º total de utentes	Vagas	Lista de Espera	N.º de utentes com incapacidade de ≥60%
					N.º de lugares	N.º de utentes				
Idosos	11h00 às 18h00	249 530 950 / 916 021 286 / director@aldeiaintergeracional.com	Quartos e Moradia	76	48	48	76	0	66	12
Serviços Prestados										
• Alimentação		• Apoio na aquisição de bens e serviços: medicamentos e fraldas	• Apoio psicossocial		• Higienização dos espaços		• Enfermagem	• Tratamento de roupa		
• Alojamento		• Acompanhamento a consultas de especialidade	• Cabeleireiro e Estética		• Higiene Pessoal		• Consultas de clínica geral	• Serviço de animação e psicomotricidade		
Mensalidade										
Valor mínimo			Valor máximo					Valor médio		
0,00 €			1970,00 €					963,46 €		

• Lar de Infância e Juventude

Público-alvo	Contactos	Capacidade	Acordos de cooperação		N.º total de utentes	Vagas	Lista de Espera
			N.º de lugares	N.º de utentes			
Crianças e Jovens do género masculino	249 521 380/ 910 532 815 / f.arcaalianca.lij@gmail.com	25	25	25	25	0	0

EQUIPAMENTOS SOCIAIS

Nome do Equipamento	Morada	Tipo de Equipamento	Propriedade	Tipo de Construção	Estado de Conservação	Acessível
Equipamento – Aldeia Intergeracional	Travessa do Colégio S. Miguel, n.º 90 2495-440 Fátima	Edifício	Próprio	Raiz	Bom	√
Equipamento LIJ	Fátima	Moradia	Arrendado	Remodelado / Adaptado	Razoável	√
Equipamento LIJ	Fátima	Moradia	Próprio	Remodelado / Adaptado	Bom	√
Equipamento LIJ	Fátima	Apartamento	Arrendado	Remodelado / Adaptado	Razoável	√

RECURSOS DISPONÍVEIS

Recursos Humanos	Efetivos	Temporários	Voluntários
Assistente Social / Técnico Superior de Serviço Social	3	0	0
Enfermeiras	2	1	0
Auxiliar de Ação Educativa	2	0	0
Auxiliar de Ação Direta	6	0	0
Auxiliar Serviços Gerais	4	3	0
Ajudante de cozinha	2	5	0
Cozinheiro	1	1	0
Diretor Técnico	2	0	0
Prefeitos	6	0	0
Psicólogo	1	1	0
Total	44	32	0

FUNDAÇÃO DR. AGOSTINHO ALBANO
DE ALMEIDA



MISSÃO

A Fundação Dr. Agostinho Albano de Almeida é uma instituição particular de solidariedade social, que tem como fins sociais, educativos e culturais, proteção dos cidadãos na velhice, apoio a crianças e jovens, prestações de cuidados de saúde, formação profissional, outras ações igualmente enquadráveis no âmbito da solidariedade social, apoio a crianças e jovens e adultos ao nível dos espaços recreativos, desportivos e culturais.

OBJETIVOS

- Prosseguir objetivos sociais educativos e culturais, nomeadamente:
- Proteção de cidadãos na velhice, por meio de valências com designação adequada;
- Apoio a crianças e jovens, por meio de valências;
- Formação Profissional;
- Outras ações igualmente enquadráveis no âmbito da solidariedade social definidas ou a definir em cooperação com o Centro Distrital da Segurança Social de Santarém;
- Apoio a crianças, jovens e adultos ao nível de espaços recreativos, desportivos e culturais.

VIATURAS

- 2 lugares – 2
- 3 lugares - 1
- 5 lugares – 3
- 7 lugares – 1
- 9 lugares - 3

PARCEIROS

- Instituto da Segurança Social.

Identificação

Denominação

Fundação Dr. Agostinho Albano de Almeida

NIPC 500 745 781 / **NISS** 20004677740

Natureza jurídica: IPSS

Sede: Largo Dr. Vitorino de Carvalho nº 4 –
2490-497 Ourém

Data da Fundação: 1997

Direção:

- Presidente – André Lopes
- Vice-Presidente – Maria de São José
- Secretário – M^a Adelaide Loureiro
- Tesoureiro – Vítor Marques

Diretoras Técnicas:

- Andreia Rosa Pereira Marques
- Joana Teresa Calado Portugal

Contactos

Telefone: 249 540 000

Telemóvel: 912 283 269

Email: geral@fagostinho.com

Website: www.fagostinho.com

N.º de utentes apoiados / Áreas de intervenção

107 pessoas
Infância, juventude e idosos

RESPOSTAS SOCIAIS/VALÊNCIA

• Centro de Dia

Público-alvo	Horário	Contactos	Capacidade	Acordos de cooperação		N.º total de utentes	Vagas	Lista de Espera
				N.º de lugares	N.º de utentes			
Idosos	08h00 às 20h00	249 540 000 / 912 283 224 / geral@fagostinho.com	10	5	5	5	5	0
Mensalidade								
Valor mínimo			Valor máximo			Valor médio		
200,00€			350,00€			292,50€		

• Estrutura Residencial para Pessoas Idosas / Lar de Idosos

Público-alvo	Horária visita	Contactos	Tipo de Estrutura	Capacidade	Acordos de cooperação		N.º total de utentes	Vagas	Lista de Espera	N.º de utentes com incapacidade ≥60%
					N.º de lugares	N.º de utentes				
Idosos	Diário (com marcação)	249 540 000 / 912 283 269 / geral@fagostinho.com	Quartos e Apartamentos	64	64	64	64	0	200	50
Serviços Prestados										
● Alimentação		● Medicamentos e fraldas	● Acompanhamento consulta exterior		● Higienização dos espaços		● Enfermagem	● Tratamento de roupa		
● Alojamento		● Fisioterapia	● Cabeleireiro		● Higiene Pessoal		● Consultas de clínica geral	● Psicologia		
● Assuntos legais		● Serviço de animação								
Mensalidade										
Valor mínimo				Valor máximo				Valor médio		
212,50€				862,50 €				665,84 €		

• Lar de Infância e Juventude

Público-alvo	Contactos	Capacidade	Acordos de cooperação		N.º total de utentes	Vagas	Lista de Espera
			N.º de lugares	N.º de utentes			
Crianças e Jovens	249 545 424 / casadoutoralves@fagostinho.com	40	38	29	29	11	0

- Programa de Emergência Alimentar – Cantina Social**

Público-alvo	Horário	Contactos	N.º de refeições protocoladas	N.º de refeições	Beneficiários	N.º de agregado familiar
Pessoas carenciadas		249 540 000 / 912 283 224 / geral@fagostinho.com			4	3

- Serviço de Apoio Domiciliário**

Público-alvo	Horário	Contactos	Capacidade	Acordos de cooperação		N.º total de utentes	Vagas	Lista de Espera	N.º de utentes com incapacidade ≥60%
				N.º de lugares	N.º de utentes				
Idosos	2.ª a 6.ª feira – 08h30 às 16h30 / sábados – almoços	249 540 000 / 912 283 224 / geral@fagostinho.com	13	13	13	13	0	0	10
N.º de utentes por serviço									
Cuidados de higiene e conforto pessoal			Tratamento de Roupa		Higiene habitacional			Fornecimento e apoio na refeição	
13			13		13			13	
Descanso do cuidador									
Promovem atividades ou serviços?		Tipo de atividades ou serviços				N.º de Famílias apoiadas			
Não									
Mensalidade									
Valor mínimo			Valor máximo				Valor médio		
110,00€			260,00€				211,08€		

EQUIPAMENTOS SOCIAIS

Nome do Equipamento	Morada	Tipo de Equipamento	Propriedade	Tipo de Construção	Estado de Conservação	Acessível
Centro de Apoio a Idosos	Largo Dr. Vitorino de Carvalho nº 4 – 2490-497 Ourém	Edifício	Próprio	Raiz	Razoável, com necessidade de obras de adaptação / pontuais	√
Casa Dr. Alves	Nossa Senhora da Piedade	Moradia	Próprio	Raiz	Bom	Com necessidade de adaptação



Centro de Apoio a Idosos



Casa Dr. Alves

RECURSOS DISPONÍVEIS

Recursos Humanos	Efetivos	Temporários	Voluntários
Administrativas	3	0	0
Ajudante de Ação Direta	19	6	0
Ajudante de Ação Educativa	0	0	0
Ajudante de Cozinha	2	0	0
Animadora Cultural	1	0	0
Assistente Social / Técnico Superior de Serviço Social	4	1	0
Auxiliar de Ação Médica	0	0	0
Auxiliar de Serviços Gerais	8	6	0
Cozinheira	4	0	0
Educadora Social	1	0	0
Encarregada de Refeitório	1	0	0
Enfermeira	3	0	0
Lavadeiras / Roupeiras / Costureira	3	2	0
Prefeitas	8	1	0
Psicóloga	2	1	0
Serralheiro Civil	1	0	0
Técnico Superior de Educação Social	3	0	0
Total	61	17	0

FUNDAÇÃO OBRA NOSSA SENHORA DA PURIFICAÇÃO



MISSÃO

A Fundação Obra Nossa Senhora da Purificação é uma instituição particular de solidariedade social que procura contribuir para o desenvolvimento autêntico do homem e da sociedade, respeitando e promovendo a pessoa – em especial a criança – em todas as suas dimensões e se inspira nos valores do Evangelho. A Fundação tem por missão acolher, cuidar e educar crianças e jovens em situação de risco e de vulnerabilidade pessoal e social, a fim de alcançarem o pleno exercício de sua cidadania e despertem para a responsabilidade social e a solidariedade humana.

OBJETIVOS

- Contribuir para a promoção dos habitantes mais necessitados, designadamente cooperando com as famílias na educação física, moral e intelectual dos filhos.

VIATURAS

- 5 lugares – 2
- 9 lugares - 2

PARCEIROS

- Instituto da Segurança Social
- Junta de Freguesia de Fátima
- Município de Ourém
- Outras empresas locais.

Identificação

Denominação

Fundação Obra Nossa Senhora da Purificação

NIPC 500 989 877/ **NISS** 20004636971

Natureza jurídica: IPSS

Morada: Rua da Padroeira, n.º 19 - Cova de Iria – 2495-418 Fátima

Data da Fundação: 20 de agosto 1966

Direção:

- Presidente – Pe. Armin Maria Kumin
- Vice-Presidente e secretária – Sofie Maucher
- Tesoureiro – Miguel Pinto Madureira Barbosa Bentes

Diretora Técnica:

- Sofie Maucher

Contactos

Telefone: 249 532 339

Telemóvel: 916 771 432 / 935 208 669

Email:
equipatecnica.fatima@senhoradapurificacao.pt

Website: <http://fonsp.pt/>

N.º de utentes apoiados / Áreas de intervenção

35 pessoas
Infância e juventude

RESPOSTAS SOCIAIS/VALÊNCIA

• Centro de Atividades Tempos Livres – 1.º CEB

Público-alvo	Horário	Contactos	N.º de crianças	Alunos com NEE	Acordo de cooperação	
					N.º de acordos	N.º de crianças com acordo
Crianças dos 6 aos 10 anos que frequentam o 1.º CEB	08h30h às 19h00 (dias úteis) – encerra entre o natal e o ano novo	249 532 339 / 916 771 432 / 935 208 669 / administracao.fatima@senhoradapurificacao.pt	23	0	16	16
Mensalidade						
Valor mínimo		Valor máximo		Valor médio		
29,98€ + valor da refeição (preço variável consoante a frequência da criança)		116,08€ + valor da refeição (preço variável consoante a frequência da criança)		65,69€ + valor da refeição (preço variável consoante a frequência da criança)		

• Lar de Infância e Juventude

Público-alvo	Contactos	Capacidade	Acordos de cooperação		N.º total de utentes	Vagas	Lista de Espera
			N.º de lugares	N.º de utentes			
Crianças e Jovens	249 532 339 / senhoradapurificacao.fatima@gmail.com / senhoradapurificacao@sapo.pt	26	24	19	19	7	0

EQUIPAMENTOS SOCIAIS

Nome do Equipamento	Morada	Tipo de Equipamento	Propriedade	Tipo de Construção	Estado de Conservação	Acessível
Equipamento 2	Fátima	Edifício	Próprio	Raiz	Bom, com necessidade de obras de adaptação / pontuais	√

RECURSOS DISPONÍVEIS

Recursos Humanos	Efetivos	Temporários	Voluntários
Ajudante de Ação Educativa	7	0	0
Ajudante de Cozinha	0	1	0
Assistente Social / Técnico Superior de Serviço Social	1	0	0
Cozinheira	1	0	0

Diretora Técnica	1	0	0
Educadora Social	2	0	0
Empregado Auxiliar	2	0	0
Escriturário	1	0	0
Psicóloga	1	0	0
Total	16	1	0

MISSÃO

- O Instituto Juvenil Lopes e Vicunha é uma instituição particular de solidariedade social que tem por fim acolher e formar integralmente as crianças/jovens, a partir de uma visão cristã, abrangente e integradora da pessoa humana em todas as suas dimensões. Formar as jovens para o trabalho e para a inserção social enquanto mulheres responsáveis, independentes e autónomas, através de uma pedagogia preventiva e de um acompanhamento personalizado que educa e orienta. Realiza uma missão educativa, pastoral, evangelizadora que oferece o caminho libertador de Jesus Cristo, a sua Boa Notícia, proporcionando a cada adolescente/jovem a toma de consciência da sua vocação humana e cristã, para que possa orientar a sua vida e a sua profissão segundo o BEM, sempre no respeito pelas diferenças e com solidariedade.

OBJETIVOS

- A natureza unitária e global da pessoa humana e o respeito pela sua dignidade;
- O aperfeiçoamento cultural, espiritual, social e moral dos jovens;
- A promoção integral dos jovens, num espírito de solidariedade humana, cristã e social;
- O espírito de integração comunitária de modo a que a população e os diversos grupos se tornem promotores da sua própria valorização;
- O espírito de convivência e de solidariedade social como fator decisivo de trabalho comum, tendente à valorização integral dos indivíduos e das famílias;
- O desenvolvimento do sentido de solidariedade e da criação de estruturas de partilha de bens;
- A realização de um serviço da iniciativa da comunidade cristã, devendo assim proporcionar, com respeito pela liberdade de consciência, formação cristã aos seus beneficiários e não permitir qualquer atividade que se oponha aos princípios cristãos;
- A prioridade à proteção das pessoas mais pobres e desfavorecidas;

Identificação**Denominação**

Instituto Juvenil Lopes e Vicunha

NIPC 501 506 292 / **NISS** 20010141424

Natureza jurídica: IPSS

Sede: Rua São João de Eudes, 24; 2495-651 Fátima

Data da Fundação: 03 de julho 1986

Direção:

- Presidente – Célia Patrícia Abreu Faria
- Secretário – M.^a do Santo Bolarinho
- Tesoureiro – Ma Margarida M. Borges

Diretora Técnica:

- Joana Catarina Pires de Sousa

Contactos

Telefone: 249 538 030

Telemóvel: 924 143 070

Email: ijlopesvicunha@gmail.com

Website: www.ijlopesvicunha.pt

N.º de utentes apoiados / Áreas de intervenção

22 pessoas
Infância e juventude

- A resposta possível a várias formas de pobreza com uma pedagogia preventiva, colaborando assim para o bem dos jovens, das famílias e da sociedade;
- Os benefícios da cooperação com os grupos permanentes ou ocasionais que, no âmbito local ou regional, favoreçam fins semelhantes;
- A utilidade de recurso a grupos de trabalho tecnicamente preparados e devidamente qualificados;
- O seguimento, na sua atividade, dos princípios católicos, não aceitando compromissos que de alguma forma condicionem a observância destes princípios;
- O contributo par a solução dos problemas sociais, à luz da doutrina social da Igreja, de acordo com os fins de instituição;
- A escolha dos seus próprios agentes e colaboradores de entre as pessoas que partilhem, ou pelo menos respeitem, a identidade católica das obras de caridade.

VIATURAS

- 9 lugares – 1
- 5 lugares – 1

PARCEIROS

- Banco Alimentar
- Clínica “Contigo”
- Dentista
- Entreatuda
- Farmácia dos Pastorinhos
- Instituto da Segurança Social
- Município de Ourém
- Opticália

RESPOSTAS SOCIAIS/VALÊNCIA

- Lar de Infância e Juventude

Público-alvo	Contactos	Capacidade	Acordos de cooperação		N.º total de utentes	Vagas	Lista de Espera
			N.º de lugares	N.º de utentes			
Crianças e Jovens em Risco	249 538 030 / 924 143 070 / ijlopesvicunha@gmail.com	23	23	22	22	1	0

EQUIPAMENTOS SOCIAIS

Nome do Equipamento	Morada	Tipo de Equipamento	Propriedade	Tipo de Construção	Estado de Conservação	Acessível
Equipamento 1	Rua São João de Eudes, 24; 2495-651 Fátima	Edifício	Cedido	Remodelado / Adaptado	Bom, com necessidade de obras de adaptação / pontuais	√



Equipamento 1

RECURSOS DISPONÍVEIS

Recursos Humanos	Efetivos	Temporários	Voluntários
Cozinheira	1	0	0
Diretora de Serviços	1	0	0
Diretora Técnica	1	0	0
Técnico Superior de Educação Social	3	0	0
Psicóloga	1	0	0
Auxiliar de Ação Educativa	2	0	0
Trabalhador Auxiliar de Serviços Gerais	1	0	0
Voluntários	3	4	7
Total	13	4	7

IRMANDADE DA SANTA CASA DA
MISERICÓRDIA FÁTIMA-OURÉM



MISSÃO

A Irmandade da Santa Casa da Misericórdia Fátima-Ourém é uma instituição particular de solidariedade social e uma associação pública de fiéis, constituída na ordem jurídica canónica. Esta entidade tem por missão servir a comunidade através de respostas de qualidade, solidárias e integradas, respeitando necessidades e características individuais.

OBJETIVOS

- Praticar a solidariedade social, concretizada nas obras misericórdias e realizar atos de culto católico, de harmonia com o disposto neste Compromisso.
- A caridade cristã no campo da Assistência Social a todos os cidadãos carenciados de auxílio e apoio material ou espiritual, sem distinção de raças, credos religiosos, ideologias políticas, procurando a valorização integral dos indivíduos e das famílias, de forma a assegurar a promoção da saúde e bem-estar, vem como a luta contra as exclusões.

VIATURAS

- 3 lugares – 1
- 5 lugares – 1
- 6 lugares – 1
- 9 lugares – 1
- 5 lugares - 1

PARCEIROS

- Paróquia de Fátima

Identificação

Denominação

Irmandade da Santa Casa da Misericórdia Fátima-Ourém

NIPC 507 839 552 / **NISS** 20017665123

Natureza jurídica: IPSS

Sede: Estrada de Leiria, nº55, 2495-407 Fátima

Data da Fundação: 29 de outubro 2005

Mesa Administrativa:

- Provedora – Fernanda Maria Rosa
- Vice-Provedora - M.^a de Fátima Antunes
- Secretária – M.^a Helena Fernandes
- Tesoureiro – José Morais Simões
-

Diretora Técnica:

- Diana Pereira Neves Silva

Contactos

Telefone: 249 538 352

Telemóvel: 969 991 073

Email:
secretaria@misericordiafatimaourem.com

Website:
www.misericordiafatimaourem.com

N.º de utentes apoiados / Áreas de intervenção

177 pessoas
Envelhecimento, Deficiência e Saúde Mental

RESPOSTAS SOCIAIS/VALÊNCIA

- Banco de Ajudas Técnicas**

Público-alvo	Horário	Contactos	Capacidade	N.º total de utentes
Comunidade	09h00 às 17h30	249 538 352 / secretaria@misericordiafatimaourem.com	30	26

- Centro de Convívio**

Público-alvo	Horário	Contactos	Capacidade	Acordos de cooperação		N.º total de utentes	Vagas	Lista de Espera
				N.º de lugares	N.º de utentes			
Pessoas com mais de 65 anos	3.ª feiras das 14h00 às 17h00 Encerra 1.ª quinzena de setembro	249 538 352 / secretaria@misericordiafatimaourem.com	20	15	15	15	5	0
Mensalidade								
Valor mínimo		Valor máximo		Valor médio				
0,00€		15,00€		15,00€				

- Centro de Dia**

Público-alvo	Horário	Contactos	Capacidade	Acordos de cooperação		N.º total de utentes	Vagas	Lista de Espera
				N.º de lugares	N.º de utentes			
Doentes de Alzheimer ou outras demências	08h30 às 17h30	969 991 110 / secretaria@misericordiafatimaourem.com	15	0	0	13	2	0
Mensalidade								
Valor mínimo		Valor máximo		Valor médio				
0,00€		288,00€		288,00€				

- Estrutura Residencial para Pessoas Idosas / Lar de Idosos**

Público-alvo	Horário a visita	Contactos	Tipo de Estrutura	Capacidade	Acordos de cooperação		N.º total de utentes	Vagas	Lista de Espera	N.º de utentes com incapacidade de ≥60%
					N.º de lugares	N.º de utentes				
Idosos	-	249 538 352 / 969991073 secretaria@misericordiafatimaourem.com	Quarto	39	31	31	39	0	70	13
Serviços Prestados										
<ul style="list-style-type: none"> Atividade de animação sociocultural, lúdico 			<ul style="list-style-type: none"> Conforto dos espaços 			<ul style="list-style-type: none"> Cuidados de higiene pessoal 			<ul style="list-style-type: none"> Transporte 	

- Alojamento Temporário ou permanente
- Alimentação
- Enfermagem
- Tratamento de Roupas
- Musicoterapia
- Apoio no desempenho das atividades da vida diária
- Apoio psicossocial
- Assistência espiritual e religiosa
- Acompanhamento a cuidados de saúde
- Cuidados de imagem
- Fisioterapia
- Turismo Sénior

Mensalidade		
Valor mínimo	Valor máximo	Valor médio
0 €	1250,00 €	-

• **Gabinete de Apoio a Doentes, ao Familiar e Doentes de Alzheimer**

Público-alvo	Horário	Contactos	Serviço		
Familiares / amigos / Cuidadores e Doentes de Alzheimer ou outras demências	09h00 às 17h00	249 538 352 / secretaria@misericordiafatimaourem.com	Acompanhamento psicológico e treino cognitivo		
N.º de Processos	2017	2018	2019	2020	jan. a maio 2021
N.º de Processos que deram entrada	20	30	15	0	1
N.º de Processos Ativos	3	5	10	5	2
N.º de processos arquivados	17	25	5	0	0

• **Serviço de Apoio Domiciliário**

Público-alvo	Horário	Contactos	Capacidade	Acordos de cooperação		N.º total de utentes	Vagas	Lista de Espera	N.º de utentes com incapacidade ≥60%
				N.º de lugares	N.º de utentes				
Idosos	07h00 às 16H	249 538 352 / secretaria@misericordiafatimaourem.com	18	18	18	18	0	0	5
N.º de utentes por serviço									
Cuidados de higiene e conforto pessoal		Serviço de Teleassistência	Higiene habitacional	Tratamento de Roupa	Apoio Psicossocial		Fornecimento e apoio na refeição		
13		5	11	5	5		13		
Descanso do cuidador									
Promovem atividades ou serviços?		Tipo de atividades ou serviços				N.º de Famílias apoiadas			
Não									
Mensalidade									
Valor mínimo			Valor máximo				Valor médio		
0,00€			530€				241,00€		

- **Serviço de Apoio Permanente**

Público-alvo	Contactos	Capacidade	Acordos de cooperação		N.º total de utentes	Vagas	Lista de Espera	N.º de utentes com incapacidade ≥60%
			N.º de lugares	N.º de utentes				
Pessoas com mais de 65 anos	249 538 352 / secretaria@misericordiafatimaourem.com	40	0	0	9	31	0	2
N.º de utentes por serviço								
Serviço de Teleassistência					Apoio Psicossocial			
10					10			
Mensalidade								
Valor mínimo			Valor máximo			Valor médio		
0,00€			29€			0€		

- **Teleassistência**

Público-alvo	Contactos	Capacidade	N.º total de utentes	Vagas	Lista de Espera
Comunidade em geral	249 538 352 / secretaria@misericordiafatimaourem.com	50	20	30	0
Mensalidade					
Valor mínimo		Valor máximo		Valor médio	
0,00€		29€		20€	

- **EMMILEA – Equipa Móvel Multidisciplinar de Intervenção Local, Especializada e de Autoajuda**

Público-alvo	Contactos	Capacidade	Acordos de cooperação		N.º total de utentes	Vagas	Lista de Espera	N.º de utentes com incapacidade ≥60%
			N.º de lugares	N.º de utentes				
Pessoas com demência e/ou grandes dependentes	249 538 352 / 910979855 secretaria@misericordiafatimaourem.com	60	0	0	57	3	0	10
Mensalidade								
Valor mínimo			Valor máximo			Valor médio		
0,00€			95,00€			0,00€		

EQUIPAMENTOS SOCIAIS

Nome do Equipamento	Morada	Tipo de Equipamento	Propriedade	Tipo de Construção	Estado de Conservação	Acessível
Equipamento - Sede	Estrada de Leiria, nº55, 2495-407 Fátima	Edifício	Arrendado	Remodelado / Adaptado	Necessidade de obras estruturais	Com necessidades de adaptação

Equipamento Centro de Dia	Travessa da Fontinha nº61, Salão Paroquial de Fátima, 2495 Fátima	Edifício	Cedido	Remodelado / Adaptado	Bom	Com necessidades de adaptação
------------------------------	--	----------	--------	--------------------------	-----	-------------------------------------



Equipamento Sede



Equipamento Centro de Dia

RECURSOS DISPONÍVEIS

Recursos Humanos	Efetivos	Temporários	Voluntários
Administrativo	1	0	0
Ajudante de Centro de Dia	2	0	0
Ajudante Familiar Domiciliária	6	0	0
Ajudante de Cozinha	3	0	0
Ajudante de Lar	11	0	0
Animadora Cultural	2	0	0
Auxiliar de Serviços Gerais	7	0	0
Cozinheira	2	0	0
Diretora de Serviços	0	0	0
Diretora Técnica de Centro de Dia	1	0	0
Diretora Técnica / Psicóloga	1	0	0
Encarregado de Refeitório	0	0	0
Enfermeira	1	0	0
Motorista	1	0	0
Operadora de Lavandaria	1	0	0
Técnica de Apoio à Gestão	1	0	0
Total	40	0	0

MISSÃO

O Jardim Infantil de Ourém é uma instituição particular de solidariedade social que tem como missão contribuir para a promoção e desenvolvimento da comunidade local, através da formação de crianças e jovens e do apoio a famílias em situação de vulnerabilidade.

OBJETIVOS

- A solidariedade social;
- Amparar e educar todas as crianças que a ela recorram, por solicitação dos respetivos encarregados de educação ou seus legítimos representantes;
- Fundar e organizar estabelecimentos ou obras ou quaisquer realizações materiais adequadas à concretização das finalidades que a associação se propõe.

VIATURAS

- 5 lugares – 2
- 6 lugares – 1
- 9 lugares – 1

PARCEIROS

- Alcance
- Equipa Local de Intervenção
- Município de Ourém
- Instituto da Segurança Social.

Identificação**Denominação**

Jardim Infantil de Ourém

NIPC 501 078 002/ **NISS** 20004630206

Natureza jurídica: IPSS

Sede: Rua Engenheiro Adelino Amaro da Costa, n.º 26 - 2490-428 Ourém

Data da Fundação: 05 de novembro 1976

Direção:

- Presidente – Isabel Alves da Costa Vieira
- Vice-Presidente – Dina Patrícia Mateus
- Secretária – Angélica Vieira dos Reis Pereira
- Tesoureira – Otília Maria de Oliveira Santos
-

Diretora Técnica:

- Catarina Andreia Nogueira Pimenta Jacinto

Contactos

Telefone: 249 545 305

Telemóvel: 915 189 137

Email: jacourem@sapo.pt

Website:

<https://jardiminfantil.wixsite.com/jardiminfantilourrem>

N.º de utentes apoiados / Áreas de intervenção

380 pessoas

Infância

RESPOSTAS SOCIAIS/VALÊNCIA

• Atividades de Animação e de Apoio à Família (AAAF)

Público-alvo	Horário	Contactos	N.º de crianças	Alunos com NEE	N.º de crianças por serviço		
					Refeição	Prolongamento + refeição	Prolongamento
Crianças dos 3 aos 6 anos que frequentam o Pré-Escolar do CE Caridade e JIO	7.30h às 19h30 (dias úteis) – horário não letivo Encerra: 1.ª semana de agosto e 24 e 31 de dezembro 1ª semana de agosto	915 189 139 / jacourem@sapo.pt ou atl.magico@gmail.com	74	1	34	40	0
Mensalidade							
Valor mínimo		Valor máximo		Valor médio			
120,00€ (preço variável consoante a frequência da criança)		140,00€ (preço variável consoante a frequência da criança)		130,00€ (preço variável consoante a frequência da criança)			

• Componente de Apoio à Família (CAF)

Público-alvo	Horário	Contactos	N.º de crianças	Alunos com NEE	N.º de crianças por serviço		
					Refeição	Prolongamento + refeição	Prolongamento
Crianças dos 6 aos 10 anos que frequentam o 1.º CEB do Centro Escolar de Caridade	7.30h às 19h30 (dias úteis) – horário não letivo Encerra: 1.ª semana de agosto e 24 e 31 de dezembro 1ª semana de agosto	915 189 139 / jacourem@sapo.pt ou atl.magico@gmail.com	162	0	66	96	0
Mensalidade							
Valor mínimo		Valor máximo		Valor médio			
110€ (preço variável consoante a frequência da criança)		150€ (preço variável consoante a frequência da criança)		130€ (preço variável consoante a frequência da criança)			

• Creche

Público-alvo	Horário	Contactos	Capacidade	Acordos de cooperação		N.º total de crianças	Alunos com NEE	Lista de Espera
				N.º de lugares	N.º de crianças			
Crianças até aos 3 anos de idade	7h30 às 19h30 (dias úteis) Encerra: 1.ª semana de agosto e 24 a 31 de dezembro 1ª semana de agosto	249 156 737 / 913 103 357 / creche.asbolinhas@gmail.com	16	16	16	16	0	20

Mensalidade (mediante os rendimentos e o disposto na norma interna)		
Valor mínimo	Valor máximo	Valor médio
130,00€	210,00€	170,00€

- **Creche Familiar**

Público-alvo	Horário	Contactos	Capacidade	Acordos de cooperação		N.º total de crianças	Alunos com NEE	Lista de Espera
				N.º de lugares	N.º de crianças			
Crianças até aos 3 anos de idade	7h45 às 19h15 (dias úteis) Encerra: 24 a 31 de dezembro 1ª semana de agosto	915 189 138 / crechefamiliar.osorriso@gmail.com	48	48	32	32	0	

Mensalidade (mediante os rendimentos e o disposto na norma interna)		
Valor mínimo	Valor máximo	Valor médio
120,00€	190,00€	155,00€

- **Estabelecimento de Educação Pré-Escolar**

Público-alvo	Horário	Encerramento	Contactos	Capacidade	Acordos de Cooperação		Alunos	NEE	Turmas	Lista de Espera
					N.º de lugares	N.º de Crianças				
Crianças dos 3 anos até a idade de ingresso no ensino básico	7h30 às 19h30 (dias úteis)	1.ª semana de agosto e 24 a 31 de dezembro 1ª semana de agosto	249 545 305 / 915 189 137 / jacourem@sapo.pt	125	85	85	96	1	5	0

Mensalidade (mediante os rendimentos e o disposto na norma interna)		
Valor Mínimo	Valor Máximo	Valor Médio
130,00€	210,00€	170,00€

- **Programa de Generalização do Fornecimento de Refeições a Alunos do 1.º CEB**

Público-alvo	Horário	Contactos	N.º de Crianças
6 aos 10 anos	12h00/13h30	915 189 139 / jacourem@sapo.pt ou atl.magico@gmail.com	171

EQUIPAMENTOS SOCIAIS

Nome do Equipamento	Morada	Tipo de Equipamento	Propriedade	Tipo de Construção	Estado de Conservação	Acessível
Jardim Infantil de Ourém – Pré-Escolar	Rua Engenheiro Adelino Amaro da Costa n.º 26 - 2490-428 Ourém	Loja	Arrendado	Remodelado / Adaptado	Bom	√
Creche Tradicional. As Bolinhas	Rua Engenheiro Adelino Amaro da Costa n.º 15 - 2490-428 Ourém	Loja	Arrendado	Remodelado / Adaptado	Bom	√
Creche Familiar o Sorriso	Rua Engenheiro Adelino Amaro da Costa n.º 26 - 2490-428 Ourém	Moradia	Próprio	Remodelado / Adaptado	Bom	√
ATL Mágico	Rua do Campo Futebol – Centro Escolar da Caridade	Edifício	Cedido	Raiz	Bom	√
ATL 2º Ciclo	Travessa da Castela, nº13 – 2490-198 Ourém	Loja	Arrendado	Remodelado/Adaptado	Bom	√

RECURSOS DISPONÍVEIS

Recursos Humanos	Efetivos	Temporários	Voluntários
Administrativa	3	0	0
Ajudante de Ação Educativa	16	1	0
Assistente Social / Técnico Superior de Serviço Social	4	3	0
Auxiliar de Ação Direta	1	0	0
Auxiliar de Serviços Gerais	2	0	0
Diretora Técnica	1	0	0
Educadora de Infância	8	0	0
Técnica de ATL	6	0	0
Total	41	4	0

LAR DE APOIO A IDOSOS SÃO JOÃO

VILARENSE



MISSÃO

O Lar de Apoio a Idosos São João Vilarense é uma entidade com fins lucrativos.

OBJETIVOS

- Proporcionar serviços permanentes e adequados à problemática biopsicossocial das pessoas idosas;
- Contribuir para a estimulação de um processo de envelhecimento ativo;
- Criar condições que permitam preservar e incentivar a relação intrafamiliar;
- Potenciar a integração social.

VIATURA

- 9 lugares – 1

PARCEIROS

- Casa da Quinta – Residencial para idosos

Identificação

Denominação

Lar de Apoio a Idosos São João Vilarense

NIPC 502 918 900 / **NISS** 20004257900

Natureza jurídica: Entidade com fins lucrativos

Sede: Rua dos Castelos nº 67 2490-756
Vilar dos Prazeres

Data da Fundação: janeiro 1997

Direção:

- Gerente – Nuno Nogueira e
João Vasconcelos

Diretora Técnica:

- Ana Cláudia Quinta Mota

Contactos

Telefone: 249 595 833

Telemóvel: 932 625 553

Email: larsjoaovilarense@sapo.pt

N.º de utentes apoiados / Áreas de intervenção

40 pessoas
Envelhecimento

RESPOSTAS SOCIAIS/VALÊNCIA

• Estrutura Residencial para Pessoas Idosas / Lar de Idosos

Público-alvo	Horário a visita	Contactos	Tipo de Estrutura	Capacidade	Acordos de cooperação		N.º total de utentes	Vagas	Lista de Espera	N.º de utentes com incapacidade ≥60%
					N.º de lugares	N.º de utentes				
Idosos	15h00 às 17h00	249 595 833 / 932 625 553 / larsjoaovilarenses@sapo.pt	Quarto	40	0	0	40	0	5	7

Serviços Prestados			
• Serviço de animação	• Cabeleireiro	• Cuidados de higiene pessoal	• Psicologia
• Alojamento	• Alimentação	• Consultas de clínica geral	• Tratamento de Roupa
• Medicamentos e fraldas	• Assuntos legais	• Fisioterapia	• Enfermagem

Mensalidade		
Valor mínimo	Valor máximo	Valor médio
1000,00 €	1300,00 €	1150,00 €

EQUIPAMENTOS SOCIAIS

Nome do Equipamento	Morada	Tipo de Equipamento	Propriedade	Tipo de Construção	Estado de Conservação	Acessível
Equipamento 01/97	Rua dos Castelos nº 67 2490-756 Vilar dos Prazeres	Edifício	Próprio	Raiz	Bom	√

RECURSOS DISPONÍVEIS

Recursos Humanos	Efetivos	Temporários	Voluntários	Prestação de Serviço
Ajudante de Cozinha	2	0	0	0
Ajudante Familiar	16	0	0	0
Auxiliar de Serviços Gerais	2	0	0	0
Cozinheira	2	0	0	0
Enfermeira	1	0	0	0
Administrativa	1	0	0	0
Assistente Social	1	0	0	0
Terapeuta Ocupacional	1	0	0	0
Total	26	2	0	0

LAR DE SÃO MIGUEL DE MANUEL DOS
SANTOS SIMÕES – CABEÇA DE CASAL DA
HERANÇA DE

MISSÃO

O Lar de São Miguel de Manuel dos Santos Simões – Cabeça de Casal da Herança de, é uma instituição com fins lucrativos.

Apresenta por missão primar pela qualidade de vida dos seus Residentes, procurando potenciar um ambiente de segurança, tranquilidade, afetividade, conforto, autonomia e de geral satisfação individual. A orientação de toda a sua ação assenta por isso na melhoria contínua dos serviços prestados.

De forma a conseguir dar resposta às necessidades manifestadas nas vertentes biológica, psíquica e social, a Instituição dispõe de uma Equipa de trabalho multi e interdisciplinar, sendo que a prestação de cuidados se traduz numa relação de afetividade e respeito, privilegiando a manutenção da dignidade de todos.

OBJETIVOS

- Promover a melhoria da qualidade de vida dos Residentes;
- Proporcionar serviços individualizados, de acordo com as necessidades de cada um;
- Estimular o envelhecimento ativo;
- Contribuir para o reforço das relações familiares;
- Potenciar o crescimento e desenvolvimento pessoal;
- Promover um ambiente de segurança;
- Promover o bem-estar bio-psico-social dos Residentes.

VIATURAS

- 7 lugares – 1

Identificação

Denominação

Lar de São Miguel de Manuel dos Santos Simões – Cabeça de Casal da Herança de

NIPC 746 462 050 / **NISS** 20022220445

Natureza jurídica: Entidade com fins lucrativos

Sede: Rua João Costa Fonseca, 3100-682 Santiago de Litém

Morada: Rua 9 de junho, 142 - Carvoeira - 2435-052 Caxarias

Data da Fundação: 31 de dezembro 1998

Direção:

- Gerente – Miguel Manuel Mota Simões

Diretora Técnica:

- Cristina Raquel Santana Mateus

Contactos

Telefone: 249 574 067

Telemóvel: 967 361 204

Email: geral.caxarias@larsmiguel.com

Website: www.larsmiguel.com

N.º de utentes apoiados / Áreas de intervenção

30 pessoas
Envelhecimento

RESPOSTAS SOCIAIS/VALÊNCIA

• Estrutura Residencial para Pessoas Idosas / Lar de Idosos

Público-alvo	Horária visita	Contactos	Tipo de Estrutura	Capacidade	Acordos de cooperação		N.º total de utentes	Vagas	Lista de Espera	N.º de utentes com incapacidade de ≥60%
					N.º de lugares	N.º de utentes				
População Idosa	09h30-17h30 (mediante marcação prévia)	249 574 067 / 967 361 204 / geral.caxarias@larsmiguel.com	Quarto	30	0	0	30	0	6	10
Serviços Prestados										
• Atividades de desenvolvimento pessoal		• Acompanhamento a cuidados de saúde (consultas e exames) e saídas exteriores		• Cuidados de higiene pessoal			• Serviços Médicos de clínica geral			
• Alojamento		• Alimentação		• Enfermagem			• Tratamento de Roupa			
• Cabeleireiro e serviços de esteticista		• Limpeza do espaço		• Apoio psicossocial			• Fisioterapia			
Mensalidade										
Valor mínimo				Valor máximo				Valor médio		
1050,00 €				1275,00 €				1100,00€		

EQUIPAMENTOS SOCIAIS

Nome do Equipamento	Morada	Tipo de Equipamento	Propriedade	Tipo de Construção	Estado de Conservação	Acessível
Equipamento 2	Rua 9 de junho, 142 - Carvoeira - 2435-052 Caxarias	Edifício	Próprio	Raiz	Bom	√



Equipamento 2

RECURSOS DISPONÍVEIS

Recursos Humanos	Efetivos	Temporários	Voluntários
Ajudantes de Ação Direta	14	0	0
Ajudante de Cozinha	1	0	0
Cozinheira	1	0	0
Diretora de Serviços	1	0	0
Diretora Técnica	1	0	0
Educadora Social	1	0	0
Empregada Auxiliar	2	0	0
Enfermeira	1	0	0
Fisioterapeuta	0	1	0
Médico	0	1	0
Total	22	2	0

LAR RESIDENCIAL ABRIGO - ABRIGO

NOSSA SENHORA DA AJUDA



MISSÃO

O Lar Residencial Abrigo - Abrigo Nossa Senhora da Ajuda é uma instituição com fins lucrativos.

OBJETIVOS

- Sem Informação

Identificação

Denominação

Lar Residencial Abrigo - Abrigo Nossa Senhora da Ajuda

NIPC 504 848 461 / **NISS** 20003826961

Natureza jurídica: Entidade com fins lucrativos

Sede: Rua Encosta do Carrascal s/n.º, Alburitel, 2490-005 Ourém

Data da Fundação: 03 de janeiro 2007

Direção:

- Gerente – Maria do Céu Cruz Lopes

Diretora Técnica:

- Sara Patrícia Ribeiro Castelão

Contactos

Telefone: 249 561 215

Telemóvel: 916 470 111

Email: geral.lra@gmail.com

N.º de utentes apoiados / Áreas de intervenção

38 pessoas

Envelhecimento

RESPOSTAS SOCIAIS/VALÊNCIA

• Estrutura Residencial para Pessoas Idosas / Lar de Idosos

Público-alvo	Horária visita	Contactos	Tipo de Estrutura	Capacidade	Acordos de cooperação		N.º total de utentes	Vagas	Lista de Espera	N.º de utentes com incapacidade ≥60%
					N.º de lugares	N.º de utentes				
Idosos	11h00 às 11h30; 17h00 às 19h00 durante a semana e 16h00 às 19h00 no fim de semana e feriados	249 561 215 / 916 470 111 / geral.lra@gmail.com	-	38	0	0	38	0	0	3

Serviços Prestados				
• Serviço de psicomotricista	• Cabeleireiro	• Cuidados de higiene pessoal	• Medicamentos e fraldas	
• Alojamento	• Alimentação	• Enfermagem	• Tratamento de Roupa	
• Consultas de clínica geral				
Mensalidade				
Valor mínimo		Valor máximo		Valor médio
850,00 €		1050,00 €		950,00 €

EQUIPAMENTOS SOCIAIS

Nome do Equipamento	Morada	Tipo de Equipamento	Propriedade	Tipo de Construção	Estado de Conservação	Acessível
Equipamento 1	Rua Encosta do Carrascal s/n.º, Alburitel, 2490-005 Ourém	Edifício	Próprio	Raiz	Bom	√



Equipamento 1

RECURSOS DISPONÍVEIS

Recursos Humanos	Efetivos	Temporários	Voluntários
Ajudante de Ação Direta	12	0	0
Ajudante de Cozinha	1	0	0
Assistente Social / Técnico Superior de Serviço Social	2	0	0
Auxiliar de Serviços Gerais	2	0	0
Cozinheira	1	0	0
Técnico Superior de Recursos Humanos	1	0	0
Total	19	0	0



MISSÃO

O Lar Santa Beatriz da Silva é uma pessoa coletiva religiosa reconhecida com instituição particular de solidariedade social e uma pessoa jurídica canónica de natureza pública, sujeita em Direito Canónico de obrigações e de direitos consentâneos com a índole de instituto da Igreja Católica. Esta instituição tem por missão prosseguir o bem público eclesial na sua área de intervenção, de acordo com as normas da Igreja Católica, e tem como fins a promoção da caridade cristã, da cultura, educação e a integração comunitária e social, na perspetiva dos valores do Evangelho, da comunidade onde está situado, especialmente dos mais pobres.

OBJETIVOS

- O contexto carismático em que surgiu e exerce a sua atividade sob a orientação da comunidade religiosa residente enquanto garante da marca carismática e elo de ligação com as instâncias carismáticas e civis;
- A natureza unitária da pessoa humana e o respeito pela sua dignidade;
- O aperfeiçoamento cultural, espiritual, social e moral dos seus beneficiários e colaboradores;
- A promoção integral de todos os beneficiários e colaboradores, num espírito de convivência, e solidariedade humana, cristã e social;
- A realização de um serviço, segundo a Espiritualidade e carisma de Madre Isabel, devendo proporcionar respeito pela liberdade de consciência, formação cristã aos seus beneficiários e colaboradores e não permitir qualquer atividade que se oponha aos princípios cristãos;
- Um incentivo do espírito de convivência humana como fator decisivo do trabalho em comum tendente à valorização integral de todos os beneficiários e colaboradores;
- A prioridade à proteção dos idosos mais pobres e desfavorecidas;

Identificação

Denominação

Lar Santa Beatriz da Silva

NIPC 501 776 818/ **NISS** 20004502965

Natureza jurídica: IPSS

Sede: Rua Nossa Senhora de Lurdes
2495-422 Fátima

Data da Fundação: 1983

Direção:

- Presidente – M.^a Filomena Fernandes
- Secretário – Célia Cabecinhas
- Tesoureiro – Maria Ivone Coelho

Diretora Técnica:

- Verónica Carreira Vieira Dias

Contactos

Telefone: 249 531 119

Telemóvel: 926 370 193

Email: lsbsilva@sapo.pt

Website: www.irmasconcepcionistas.pt

N.º de utentes apoiados / Áreas de intervenção

78 pessoas

Envelhecimento

- O seguimento, na sua atividade, dos princípios católicos e não aceitar compromissos que de alguma forma condicionem a observância destes princípios;
- A participação na ação social no meio onde desenvolve a sua ação, em estreita cooperação com outras instituições e grupos de ação social e com a entajuda crista de proximidade;
- A escolha dos seus próprios agentes de entre as pessoas que partilhe, ou pelo menos respeitem, a identidade católica das obras de caridade;
- A procura em evitar financiamentos ou contribuições por entidades ou instituições que prossigam fins em contrastes com a doutrina da Igreja.

VIATURAS

- 5 lugares – 1
- 9 lugares – 2

RESPOSTAS SOCIAIS/VALÊNCIA

- **Estrutura Residencial para Pessoas Idosas / Lar de Idosos**

Público-alvo	Horária visita	Contactos	Tipo de Estrutura	Capacidade	Acordos de cooperação		N.º total de utentes	Vagas	Lista de Espera	N.º de utentes com incapacidade ≥60%
					N.º de lugares	N.º de utentes				
Idosos		249 531 119 / 926 370 193 / lsbsilva@sapo.pt	-	78	78	78	78	0	320	-
Serviços Prestados										
Mensalidade										
Valor mínimo				Valor máximo				Valor médio		
220,00 €				1071,00 €				615,00 €		

EQUIPAMENTOS SOCIAIS

Nome do Equipamento	Morada	Tipo de Equipamento	Propriedade	Tipo de Construção	Estado de Conservação	Acessível
Equipamento 1	Rua Nossa Senhora de Lurdes 2495-422 Fátima	Edifício	Próprio	Remodelado / Adaptado	Razoável, necessidade de obras de adaptação / pontuais	√



Equipamento 1

RECURSOS DISPONÍVEIS

Recursos Humanos	Efetivos	Temporários	Voluntários
Ajudante de Ação Direta	23	10	1
Ajudante de Cozinha	2	2	0
Assistente Social / Técnico Superior de Serviço Social	1	0	0
Auxiliar de Serviços Gerais	7	2	0
Capelão	1	0	0
Chefe de Secretaria	1	0	0
Chefe de Serviços	0	0	0
Cozinheira	1	0	0
Animador	2	0	0
Encarregada de Armazém	0	0	0
Enfermeiro	2	1	0
Fisioterapeuta	0	1	0
Encarregada de serviços Gerais	1		
Total	41	16	0

**MODEL CARE - CENTRO DE VALORIZAÇÃO
E RECUPERAÇÃO HUMANA, LDA.**



MISSÃO

A Modelcare - Centro de Valorização e Recuperação Humana, Lda. é uma instituição com fins lucrativos.

OBJETIVOS

- Proporcionar uma boa qualidade de vida aos nossos utentes, mantendo-os integrados e ajudá-los a prevenir e a recuperar das suas limitações, no campo físico, psicológico e afetivo.

VIATURAS

- 5 lugares – 3

Identificação

Denominação

Modelcare - Centro de Valorização e Recuperação Humana, Lda.

NIPC 506 464 903 / **NISS** 20003503361

Natureza jurídica: Sociedade por Quotas

Sede: Rua Cândido dos Reis, 4 - 6100-758 Sertã

Morada: Rua do Barreirinho da Chã, 80 - Boleiros - 2495-323 Fátima

Data da Fundação: 2003

Direção:

- Gerente – M.^a Fernanda Chumbo

Diretor Técnico:

- Paulo Manuel Pereira Chumbo

Contactos

Telefone: 249 534 311

Telemóvel: 969 849 041

Email: modelcare@modelcare.pt

N.º de utentes apoiados / Áreas de intervenção

30 pessoas

Envelhecimento

RESPOSTAS SOCIAIS/VALÊNCIA

• Estrutura Residencial para Pessoas Idosas / Lar de Idosos

Público-alvo	Horário a visita	Contactos	Tipo de Estrutura	Capacidade	Acordos de cooperação		N.º total de utentes	Vagas	Lista de Espera	N.º de utentes com incapacidade ≥60%
					N.º de lugares	N.º de utentes				
Idosos	2.ª feira a sábado das 15h:30 às 18h00	249 534 311 / 969 849 041 / modelcare@modelcare.pt	Quarto	30	0	0	30	0	0	-

Serviços Prestados			
• Medicamentos e fraldas	• Cabeleiro	• Cuidados de higiene pessoal	• Fisioterapia
• Alojamento	• Alimentação	• Enfermagem	• Tratamento de Roupa
• Musicoterapia	• Serviço de animação / educação social	• Consultas de psiquiatria	• Medicina Geral e Familiar
• Cirurgia geral	• Medicina Interna	• Medicina Tradicional Chinesa	

Mensalidade		
Valor mínimo	Valor máximo	Valor médio
1050 €	1350€	1100,00 €

EQUIPAMENTOS SOCIAIS

Nome do Equipamento	Morada	Tipo de Equipamento	Propriedade	Tipo de Construção	Estado de Conservação	Acessível
Equipamento 1	Rua Do Barreirinho da Chã 80 (antiga Rua de São Mateus)	Edifício	Próprio	Raiz	Bom	√



Equipamento 1

RECURSOS DISPONÍVEIS

Recursos Humanos	Efetivos	Temporários	Voluntários
Ajudantes/ Auxiliares	9	0	0
Assistente Direção	1	0	0
Assistente Social/Animadora	1	0	0
Cozinheira	1	0	0
Enfermeiro(a)	1	1	0
Fisioterapeuta	0	1	0
Gerente / Diretor	2	0	0
Médico	0	3	0
Músico	0	2	0
Total	15	7	0

PRIMUS VITAE, RESIDÊNCIA SÉNIOR



Missão

A Primus Vitae, Residência Sénior é uma entidade com fins lucrativos que tem como missão proporcionar o conforto e bem-estar aos seus residentes, para que se sintam acolhidos e integrados, de forma a viver cada dia, com qualidade e felicidade.

OBJETIVOS

- Promover a qualidade de vida dos nossos Residentes bem como um envelhecimento ativo.

VIATURAS

- 9 lugares – 1

PARCEIROS

- ADM
- Serviços Sociais PSP
- Associação de Solidariedade Social dos Professores.

Identificação

Denominação

Primus Vitae, Residência Sénior

NIPC 507 990 900 / **NISS** 25079909006

Natureza jurídica: Entidade com fins lucrativos

Sede: Estrada da Moita, nº48 - Moita Redonda - 2495-651 Fátima

Data da Fundação: 2008

Direção:

- Gerentes - Helena Pires; Manuela Dias; e Vítor Dias.

Diretora Técnica:

- Stéphanie Lopes

Contactos

Telefone: 249 532 223

Telemóvel: 910 018 383

Email: geral@primusvitae.pt

Website: www.primusvitae.pt

N.º de utentes apoiados / Áreas de intervenção

42 pessoas
Envelhecimento

RESPOSTAS SOCIAIS/VALÊNCIA

• Estrutura Residencial para Pessoas Idosas / Lar de Idosos

Público-alvo	Horária visita	Contactos	Tipo de Estrutura	Capacidade	Acordos de cooperação		N.º total de utentes	Vagas	Lista de Espera	N.º de utentes com incapacidade ≥60%
					N.º de lugares	N.º de utentes				
Idosos	14h30 às 18h00 por marcação	249 532 223 / 910 018 383 / geral@primusvitae.pt	Quarto	44	0	0	42	2	0	-
Serviços Prestados										
• Medicamentos, fraldas e produtos de higiene		•	Consultas de clínica geral		• Cuidados de higiene pessoal		• Nutrição			
• Alojamento		•	Alimentação		• Enfermagem		• Tratamento de Roupa			
• Massagista		•	Animação		• Cabeleireiro e Esteticista		• Assuntos legais			
Mensalidade										
Valor mínimo				Valor máximo				Valor médio		
1000,00 €				1500,00 €				1200,00 €		

EQUIPAMENTOS SOCIAIS

Nome do Equipamento	Morada	Tipo de Equipamento	Propriedade	Tipo de Construção	Estado de Conservação	Acessível
Equipamento	Estrada da Moita, nº48 - Moita Redonda - 2495-651 Fátima	Edifício	Próprio	Remodelado / Adaptado	Bom	√



Equipamento

RECURSOS DISPONÍVEIS

Recursos Humanos	Efetivos	Temporários	Voluntários
Administrativa	1	0	0
Ajudante Ação Direta	5	8	0
Ajudante de Cozinha	1	1	0
Animadora	1	0	0
Auxiliar de Serviços Gerais	2	0	0
Cozinheira	1	0	0
Diretora Técnica	1	0	0
Encarregado Serviços Gerais	1	0	0
Total	13	9	0

MISSÃO

A Qualisénior – Residência Geriátrica é uma entidade de sociedade por quotas que tem como missão prestar serviços de qualidade que promovam a melhoria contínua da vida da população sénior, apostando no profissionalismo.

OBJETIVOS

- Proporcionar serviços permanentes e adequados à problemática biopsicossocial das pessoas idosas;
- Contribuir para a estimulação de um processo de envelhecimento ativo;
- Criar condições que permitam preservar e incentivar a relação intrafamiliar;
- Potenciar a integração social.

Identificação**Denominação**

Qualisénior – Residência Geriátrica

NIPC 513 393 617 / **NISS** 2513393617

Natureza jurídica: Sociedade por Quotas

Sede: Estrada de Leiria, nº 40, Cova da Iria, 2495-407 Fátima

Data da Fundação: 09 de junho 2017

Direção:

- Gerentes – Miguel Neves e Vasco Neves

Diretora Técnica:

- Marisa Vieira

Contactos

Telefone: 249 144 933

Telemóvel: 910 910 474

Email: info@qualisenior.pt

Website: www.qualisenior.pt

N.º de utentes apoiados / Áreas de intervenção

40 pessoas

Envelhecimento

RESPOSTAS SOCIAIS/VALÊNCIA

• Estrutura Residencial para Pessoas Idosas / Lar de Idosos

Público-alvo	Horária visita	Contactos	Tipo de Estrutura	Capacidade	Acordos de cooperação		N.º total de utentes	Vagas	Lista de Espera	N.º de utentes com incapacidade ≥60%
					N.º de lugares	N.º de utentes				
Idosos	14h00 às 18h00	249 144 933 / 910 910 474 / info@qualisenior.pt	Quarto	45	0	0	40	5	0	15
Serviços Prestados										
● Apoio Psicossocial			● Consultas de clínica geral e neurologia		● Musicoterapia			● Terapia Ocupacional		
● Alojamento			● Alimentação		● Enfermagem			● Animação		
● Fisioterapia			● Cabeleireiro e Estética		● Higiene Pessoal			● Tratamento de roupa		
● Gestão medicação			● Gestão material de incontinência		● Acompanhamento ao exterior					
Mensalidade										
Valor mínimo				Valor máximo				Valor médio		
980,00 €				1425,00 €				1189,83 €		

EQUIPAMENTOS SOCIAIS

Nome do Equipamento	Morada	Tipo de Equipamento	Propriedade	Tipo de Construção	Estado de Conservação	Acessível
Equipamento 1	Estrada de Leiria, nº 40, Cova da Iria, 2495-407 Fátima	Edifício	Próprio	Remodelado / Adaptado	Bom	√



Equipamento 1

RECURSOS DISPONÍVEIS

Recursos Humanos	Efetivos	Temporários	Voluntários
Auxiliar de Ação Direta	17	0	0
Auxiliar de Serviços Gerais	3	0	0
Diretora Técnica	1	0	0
Encarregada de Serviços Gerais	1	0	0
Enfermeira	1	0	0
Terapeuta Ocupacional	1	0	0
Total	24	0	0

MISSÃO

A Residência Sénior Fátima Spa Club é uma entidade de sociedade por quotas.

OBJETIVOS

- Tem como missão a qualidade de vida dos clientes, proporcionando qualidade de vida.
- Tendo como objetivo principal preservar/aumentar a qualidade de vida de todos os cidadãos que procurem os nossos serviços. Pretende dar resposta às necessidades e expectativas dos clientes, familiares e colaboradores.
- Contribuir com uma resposta social de qualidade, alargando-a às necessidades sentidas.
- Constituir-se num pilar primordial de desenvolvimento social e humano da comunidade.
- Ser reconhecido pela excelência da qualidade, no âmbito da intervenção social e da saúde.

VIATURAS

- 1

PARCEIROS

- Santa Casa da Misericórdia de Lisboa.

Identificação

Denominação

Residência Sénior Fátima Spa Club

NIPC 514 958 936 / **NISS** 25149589365

Natureza jurídica: Sociedade por Quotas

Sede: Avenida Irmã Lúcia de Jesus, 302 - 2495-552 Fátima

Data da Fundação: 2011

Direção:

- Diretor Geral – Rui Clérigo da Costa Pereira

Diretora Técnica:

- Ana Margarida Almeida Ferreira

Contactos

Telefone: 249 534 702

Telemóvel: 910 886 480

Email: fatimaspacub.diretor@gmail.com

N.º de utentes apoiados / Áreas de intervenção

102 pessoas

Envelhecimento

RESPOSTAS SOCIAIS/VALÊNCIA

• Estrutura Residencial para Pessoas Idosas / Lar de Idosos

Público-alvo	Horário a visita	Contactos	Tipo de Estrutura	Capacidade	Acordos de cooperação		N.º total de utentes	Vagas	Lista de Espera	N.º de utentes com incapacidade ≥60%
					N.º de lugares	N.º de utentes				
Idosos	14h30 às 18h00	249 534 702 / 910 886 480 / fatimaspclub.diretor@gmail.com	Quarto	105	0	0	102	3	0	
Serviços Prestados										
• Animação		• Apoio Social		• Cuidados de higiene pessoal				• Saídas exteriores		
• Alojamento		• Alimentação		• Enfermagem				• Tratamento de Roupas		
• Médico Clínica Geral		• Terapia snoezelen		• Material de incontinência				• Fisioterapia		
• Médico Neurologista		• Psicomotricidade								
Mensalidade										
Valor mínimo				Valor máximo				Valor médio		
1360,00 €				1800,00 €				1450,00 €		

EQUIPAMENTOS SOCIAIS

Nome do Equipamento	Morada	Tipo de Equipamento	Propriedade	Tipo de Construção	Estado de Conservação	Acessível
Equipamento - Sede	Avenida Irmã Lúcia de Jesus, 302 - 2495-552 Fátima	Moradia	Próprio	Raiz	Bom	√

RECURSOS DISPONÍVEIS

Recursos Humanos	Efetivos	Temporários	Voluntários
Animadora Socioeducativa	1	0	0
Assistente Social / Técnico Superior de Serviço Social	1	0	0
Psicomotricista	1	0	0
Auxiliar de Ação Direta	39	0	0
Auxiliar de Serviços Gerais	7	0	0
Diretor Geral	1	0	0
Encarregada Geral	1	0	0
Enfermeiros	3	1	0

Fisioterapeuta	1	0	0
Médica	2	1	0
Total	57	1	0

GEORREFERENCIAÇÃO

**MISSÃO**

A Sensil – Taking Care é uma empresa de sociedade por quotas que tem como visão garantir a excelência dos cuidados, baseando a sua atividade num plano de saúde integrado, adaptado a necessidade individualizada e específicas, responsabilizando-se pela supervisão e garantia de qualidade dos seus colaboradores.

OBJETIVOS

- Contribuir para a melhoria de vida da pessoa e da família;
- Evitar a institucionalização;
- Proporcionar às pessoas dependente e à sua família a possibilidade de manter o mais possível o seu dia-a-dia inalterado;
- Assegurar todo o tipo de cuidados individualizados e personalizados no domicílio;
- Esclarecer e orientar a família acerca de dúvidas inerentes à causa de dependência crónica ou temporária da pessoa;
- Animar e ocupar a pessoa de forma a mantê-la ativa.

Identificação**Denominação**

Sensil – Taking Care

NIPC 510 195 377 / **NISS** 25101953770

Natureza jurídica: Sociedade por Quotas

Sede: Av. Beato Nuno, Edf. Primitivo, n.º 413, 2495-401 Fátima

Data da Fundação: janeiro 2012

Direção:

- Gerente - Orlando Sérgio Cavaco

Diretora Técnica:

- Orlando Sérgio Palmeiro Calado Cavaco

Contactos

Telemóvel: 914 031 160

Email: ocavaco@gmail.com

Website: www.sensil.pt

N.º de utentes apoiados / Áreas de intervenção

2 pessoas
Envelhecimento

RESPOSTAS SOCIAIS/VALÊNCIA

- Serviço de Apoio Domiciliário**

Público-alvo	Horário	Contactos	Capacidade	Acordos de cooperação		N.º total de utentes	Vagas	Lista de Espera	N.º de utentes com incapacidade ≥60%
				N.º de lugares	N.º de utentes				
Pessoas em situação de dependência temporária ou permanente	Todos os dias	914 031 160 / ocavaco@gmail.com	30	0	0	2	28	0	0
N.º de utentes por serviço									
Cuidados de higiene e conforto pessoal									
2									
Descanso do cuidador									
Promovem atividades ou serviços?		Tipo de atividades ou serviços				N.º de Famílias apoiadas			
Não									
Mensalidade									
Valor mínimo		Valor máximo				Valor médio			
250,00€		250,00€				250,00€			

EQUIPAMENTOS SOCIAIS

Nome do Equipamento	Morada	Tipo de Equipamento	Propriedade	Tipo de Construção	Estado de Conservação	Acessível
Equipamento 1	Av. Beato Nuno, Edf. Primitivo, n.º 413, 2495 – 401 Fátima	Loja	Arrendado	Remodelado / Adaptado	Bom	√

RECURSOS DISPONÍVEIS

Recursos Humanos	Efetivos	Temporários	Voluntários
Auxiliar de Serviços Gerais	1	0	0
Diretor Técnico	1	0	0
Total	2	0	0

TMG, RESIDÊNCIA PARA SENIORES,
LDA.



MISSÃO

Acolher e assistir, com conforto e o apoio de uma equipa multidisciplinar, pessoas idosas que se encontrem em situação de dependência na sequência de episódio de doença aguda ou necessidades de prevenção de agravamento de doença crónica.

OBJETIVOS

- Proporcionar serviços permanentes e adequados à problemática biopsicossocial das pessoas idosas;
- Contribuir para a estabilização ou retardamento do processo de envelhecimento, promovendo um envelhecimento ativo;
- Criar condições que permitam preservar e incentivar a relação intrafamiliar;
- Cooperar com as famílias na vivência dos idosos;
- Oferecer aos idosos, um espaço de vida socialmente organizada e adaptada às suas idades, para que possam viver de acordo com a sua personalidade e a sua relação pessoal.

VIATURAS

- 1 viatura de apoio de 2 lugares.

PARCEIROS

- Paróquia de N^a Senhora das Misericórdias.

Identificação

Denominação

TMG, Residência para Seniores, Lda.

NIPC 504 381 342 / **NISS** 20017541495

Natureza jurídica: Entidade com fins lucrativos

Sede: Rua da Cascalheira, n.º 70, 2490-440 Melroeira

Data da Fundação: 06 de agosto 2008

Direção:

- Gerente – Isabel Baptista

Diretor Técnico:

- Célio Cruz

Contactos

Telefone: 249 549 050

Telemóvel: 966 583 797

Email: geral@tmg-seniores.pt

Website: www.tmg-seniores.pt

N.º de utentes apoiados / Áreas de intervenção

56 pessoas
Envelhecimento, Comunidade e
Reabilitação

• **Estrutura Residencial para Pessoas Idosas / Lar de Idosos**

Público-alvo	Horária visita	Contactos	Tipo de Estrutura	Capacidade	Acordos de cooperação		N.º total de utentes	Vagas	Lista de Espera	N.º de utentes com incapacidade ≥60%
					N.º de lugares	N.º de utentes				
Idosos	14h00 às 17h00	249 540 050 / 966 583 797 / geral@tmg-seniores.pt	Quarto	56	0	0	56	0	0	56
Serviços Prestados										
• Animação		• Cabeleireiro	• Cuidados de higiene pessoal			• Psicologia				
• Alojamento		• Alimentação	• Enfermagem			• Tratamento de Roupa				
• Medicamentos e Fraldas		• Psicologia	• Fisioterapia			• Nutricionista				
• Terapeuta da fala e ocupacional										
Mensalidade										
Valor mínimo				Valor máximo				Valor médio		
925,00 €				1500,00 €				1383,00 €		

• **Unidade de Cuidados Continuados**

Modalidade: Longa Duração e Manutenção						
Público-alvo	Horária visita	Contactos	Capacidade	N.º de lugares em RNCCI	N.º de utentes em RNCCI	N.º total de utentes
	14h00 às 18h00	249 542 407 / 917 467 587 / geral@tmg-seniores.pt	52	44	44	44
Serviços Prestados						
• Enfermagem		• Fisioterapia	• Terapia da Fala		• Terapia Ocupacional	
• Apoio da Psicologia		• Acompanhamento Social	• Acompanhamento Médico		• Acompanhamento Nutricionista	
Mensalidade						
Valor mínimo			Valor máximo		Valor médio	
0 €			944,10€		529,01€	

Modalidade: Média Duração e Reabilitação						
Público-alvo	Horária visita	Contactos	Capacidade	N.º de lugares em RNCCI	N.º de utentes em RNCCI	N.º total de utentes
	14h00 às 18h00	249 542 407 / 917 467 587 / geral@tmg-seniores.pt	30	19	19	19
Serviços Prestados						
• Enfermagem		• Fisioterapia		• Terapia da Fala		• Terapia Ocupacional
• Apoio da Psicologia		• Acompanhamento Social		• Acompanhamento Médico		• Acompanhamento Nutricionista

Mensalidade		
Valor mínimo	Valor máximo	Valor médio
0 €	616,50€	278,94€

Modalidade: Unidade de Cuidados Paliativos						
Público-alvo	Horária visita	Contactos	Capacidade	N.º de lugares em RNCCI	N.º de utentes em RNCCI	N.º total de utentes
	14h00 às 18h00	249 542 407 / 917 467 587 / geral@tmg-seniores.pt	15	15	15	15

Serviços Prestados			
• Enfermagem	• Fisioterapia	• Terapia da Fala	• Terapia Ocupacional
• Apoio da Psicologia	• Acompanhamento Social	• Acompanhamento Médico	• Acompanhamento Nutricionista

Mensalidade		
Valor mínimo	Valor máximo	Valor médio
0 €	0€	0€

EQUIPAMENTOS SOCIAIS

Nome do Equipamento	Morada	Tipo de Equipamento	Propriedade	Tipo de Construção	Estado de Conservação	Acessível
Equipamento 1	Rua da Cascalheira, n.º 70, 2490-440 Melroeira	Edifício	Próprio	Remodelado / Adaptado	Bom	√
Equipamento 87100	Rua do Ribeirinho, n.º 40 – Caridade – 2490 Ourém	Edifício	Próprio	Raiz	Bom	√

RECURSOS DISPONÍVEIS

Recursos Humanos	Efetivos	Temporários	Voluntários
Ajudante de Ação Direta	21	4	0
Ajudante de Cozinha	0	3	0
Animador Socioeducativo	0	0	0
Assistentes Sociais / Técnico Superior de Serviço Social	2	0	0
Cozinheira	1	0	0
Diretor Técnico	1	0	0
Enfermeiro	4	0	0
Fisioterapeuta	2	0	0

Nutricionista	1	0	0
Psicólogo	1	0	0
Técnica Administrativa	1	0	0
Terapeuta da Fala	1	0	0
Terapeuta Ocupacional	1	0	0
Total	36	7	0

UNIÃO DAS MISERICÓRDIAS PORTUGUESAS



UNIÃO DAS MISERICÓRDIAS
PORTUGUESAS



MISSÃO

A União das Misericórdias Portuguesas (UMP) é uma instituição particular de solidariedade social que tem como missão ser o instrumento promotor, quer dos valores e atividade das Misericórdias portuguesas na sociedade portuguesa, quer do movimento das Misericórdias no plano europeu, mundial e da cultura e civilização portuguesas e lusófonas.

Neste contexto, cabe na missão da UMP ser o elemento chave da promoção das catorze obras de misericórdia em todas as Misericórdias portuguesas assegurando a sua autonomia, a sua identidade individual e coletiva e assumindo-se ao mesmo tempo como a garante da orientação, coordenação, dinamização e representação das Santas Casas, pela via da defesa dos seus interesses, da organização de serviços de interesse comum e do fomento dos princípios que formaram a base cristã da sua origem e determinam o espírito solidário da sua ação, estimulando a fraternidade e desenvolvendo o seu bom relacionamento comum.

A missão da UMP deve, pois, desenvolver-se centrando a sua atividade no apoio às Misericórdias e às suas opções e prioridades nas áreas do envelhecimento, na saúde, na infância e juventude, no combate à pobreza e na defesa e salvaguarda da sua cultura e património. Assim a UMP deve poder ser muito mais do que a mera soma das suas associadas.

OBJETIVOS

- Sem o prejuízo da autonomia de cada uma das instituições, orientar, coordenar, dinamizar e representar as Santas Casas de Misericórdia, defendendo os seus interesses e organizando serviços de interesse comum.

Identificação

Denominação:

União das Misericórdias Portuguesas

NIPC: 501 295 097 / **NISS:** 20004592946

Natureza jurídica: IPSS

Sede: Rua de Entrecampos, 9
1000-151 Lisboa

Moradas: Alto dos Moinhos
2495-560 Fátima
Rua dos Moinhos, n.º 120 – 2495-560
Fátima

Data da Fundação: 1976

Presidente: Manuel de Lemos

Administrador delegado: Joaquim
António dos Santos Guardado

Contactos

Telefone: 249 530 360 / 249 413 690

Email: centro.joaopauloii@ump.pt;
escola.osmoinhos@ump.pt;
bentoxvi@ump.pt

Website: www.ump.pt

N.º de utentes apoiados / Áreas de intervenção *

336 pessoas

**Infância, Juventude, Envelhecimento,
Família e Comunidade e Reabilitação**

VIATURAS

- 5 lugares – 2
- 9 lugares – 3

PARCEIROS

- Equipa Local de Intervenção de Ourém
- Instituições de apoio à deficiência do concelho de Ourém
- Câmara Municipal de Ourém.

RESPOSTAS SOCIAIS/VALÊNCIA

- **Centro de Atividades Ocupacionais**

Público-alvo	Horário	Contactos	Capacidade	Acordos de cooperação		N.º total de utentes	Vagas	Lista de Espera
				N.º de lugares	N.º de utentes			
Pessoas com deficiência, maiores de 18 anos	09h00 às 17h00 (dias úteis)	249 530 360 / centro.joaopauloii@ump.pt;	60	60	60	60	0	0
N.º de utentes por Serviço / atividade								
Intervenção terapêutica		Alimentação adequada		Estimulação psicomotora		Atividades ocupacionais		
60		60		60		60		
Socio, Cultura, Recreativa e Desportiva		Tratamento de Autonomia		Apoio Psicossocial		Cuidados de higiene pessoal		
60		60		60		60		
Mensalidade								
Valor mínimo		Valor máximo		Valor médio				
s/informação		s/informação		s/informação				

- **Lar Residencial**

Público-alvo	Horária visita	Contactos	Capacidade	Acordos de cooperação		N.º total de utentes	Vagas	Lista de Espera
				N.º de lugares	N.º de utentes			
Pessoas com deficiência	10h30 às 17h00	249 530 360 / centro.joaopauloii@ump.pt	192	192	192	192	0	24
Mensalidade								
Valor mínimo		Valor máximo		Valor médio				
s/informação		s/informação		s/informação				

• **Unidade Socioeducativa - Escola de Educação Especial “Os Moinhos”**

Público-alvo	Horária visita	Contactos	Capacidade	Acordos de cooperação		N.º total de utentes	Vagas	Lista de Espera
				N.º de lugares	N.º de utentes			
Crianças e jovens portadores de multideficiência, em idade escolar (6-18 anos)	09h30 às 17h00	249 530 360 / escola.osmoinhos@ump.pt	35	35	23	23	12	0
Mensalidade								
Valor mínimo			Valor máximo			Valor médio		
0,0 €			0,0 €					

• **Unidade de Cuidados Continuados**

Modalidade: Longa Duração e Manutenção						
Público-alvo	Horária visita	Contactos	Capacidade	N.º de lugares em RNCCI	N.º de utentes em RNCCI	N.º total de utentes
	10h00 às 16h15 (dias úteis)	249 413 690 / bentoxvi@ump.pt	30	30	30	30
Serviços Prestados						
• Enfermagem		• Fisioterapia	• Terapia da Fala		• Terapia Ocupacional	
• Médico		• Neuropsicologia	• Serviço Social		• Consulta Neurologia	
• Nutrição		• Animação na demência				
Mensalidade						
Valor mínimo			Valor máximo		Valor médio	
s/informação			s/informação		s/informação	

Modalidade: Média Duração e Reabilitação						
Público-alvo	Horária visita	Contactos	Capacidade	N.º de lugares com acordo de cooperação	N.º de utentes com acordo de cooperação	N.º total de utentes
	10h00 às 16h15 (dias úteis)	249 413 690/ bentoxvi@ump.pt	31	31	31	31
Serviços Prestados						
● Enfermagem		● Fisioterapia	● Terapia da Fala		● Terapia Ocupacional	
● Médico		● Neuropsicologia	● Serviço Social		● Consulta Neurologia	
● Nutrição		● Animação na demência				

Mensalidade		
Valor mínimo	Valor máximo	Valor médio
s/informação	s/informação	s/informação

EQUIPAMENTOS SOCIAIS E EDUCATIVOS

Nome do Equipamento	Morada	Tipo de Equipamento	Propriedade	Tipo de Construção	Estado de Conservação	Acessível
Escola de Educação Especial "Os Moinhos"	Alto dos Moinhos, 2495-560 Fátima	Edifício	Próprio	Raiz	Bom	√
Centro de Apoio a Deficientes João Paulo II	Cabeço Dos Moinhos, 2495-560 Fátima	Complexo	Próprio	Raiz	Razoável, necessidade de obras de adaptação / pontuais	√
Unidade de Cuidados Continuados Bento XVI	Rua dos Moinhos n.º 120 - 2495-560 Fátima	Edifício	Próprio	Raiz	Bom	√



Equipamento 1

RECURSOS DISPONÍVEIS

Recursos Humanos	Efetivos	Temporários	Voluntários
Administrativo	7	0	0
Ajudante de cozinha	8	0	0
Ajudantes de Lar	140	0	0
Animadora	5	0	0
Assistente Social / Técnica Superior de Serviço Social	3	0	0

Auxiliar de Ação Médica	28	0	0
Auxiliar de fisioterapia	1	0	0
Auxiliar dos serviços gerais	6	0	0
Auxiliar Pedagógico de Ensino Especial	4	0	0
Coordenadora e Diretora Pedagógica - Psicóloga	1	0	0
Copa	4	0	0
Costureira	2	0	0
Cozinheiro (a)	3	0	0
Diretora Técnica	2	0	0
Docente de Educação Especial	2	0	0
Docente do 1.º CEB	2	0	0
Educadora de Infância	1	0	0
Encarregada de Serviços gerais	1	0	0
Encarregadas de setor	4	0	0
Enfermeiro	16	0	0
Fiel de Armazém	1	0	0
Fisioterapeuta	4	0	0
Médico	4	0	0
Motorista	3	0	0
Nutricionista	1	0	0
Operadora de lavanderia	10	0	0
Professor de Ed. Física (desporto adaptado)	1	0	0
Psicóloga	2	0	0
Terapeuta da Fala	1	0	0
Terapeuta Ocupacional	6	0	0
Vigilante	1	0	0
Total	274	0	0